



CITTA' DI TORINO

DIREZIONE INFRASTRUTTURE E MOBILITA'
SERVIZIO SUOLO E PARCHEGGI

PROGETTO ESECUTIVO

INTERVENTI STRAORDINARI SULLE PAVIMENTAZIONI
DELLE VIE, STRADE E PIAZZE DELLA CITTÀ.
BILANCIO 2017



ALLEGATO AL PIANO DI SICUREZZA

IL RESPONSABILE DEL PROCEDIMENTO
arch. Bruna Cavaglia

IL COORDINATORE DEL PROGETTO
ing. Michele Gizzo

TORINO, NOVEMBRE 2017

ELENCO PREZZI PER ONERI DI SICUREZZA DI CANTIERE

ARTICOLO	DESCRIZIONE	U/M	PREZZO
28.A05.B45.005	passerella pedonale con parapetti	cad/mese	40,16
28.A05.B50.005	passerella carrabile metallica	mq	63,22
28.A05.D25.005	wc chimico - primo mese	cad	148,01
28.A05.D25.010	wc chimico - mesi succ.	cad	98,38
28.A05.E10.005	recinzione tipo orso grill	m	3,60
28.A05.E30.015	new jersey in plastica - primo mese	m	9,48
28.A05.E30.020	new jersey in plastica - mesi succ.	m	2,44
28.A05.E40.005	coni segnaletici in PE - primo mese	m	16,32
28.A05.E40.010	coni segnaletici in PE - mesi succ.	m	3,06
28.A05.E45.005	transenne - primo mese	m	4,24
28.A05.E45.010	transenne - mesi succ.	m	0,63
28.A20.A10.005	cartelli stradali - primo mese	cad	7,94
28.A20.A10.010	cartelli stradali - mesi succ.	cad	1,36
28.A20.A15.005	cavalletto per cartelli - primo mese	cad	6,77
28.A20.A15.010	cavalletto per cartelli - mesi succ.	cad	0,53
28.A20.B05.005	impianto semaforico - primi 15 gg	cad	54,16
28.A20.B05.010	impianto semaforico - giorni succ.	cad	3,60
28.A20.C05.005	crepuscolari a luce gialla con batteria	cad	8,58
28.A20.H05.015	estintore a polvere da 12 kg	cad	15,71

ONERI DI SICUREZZA DI CANTIERE

ARTICOLO	DESCRIZIONE	U/M	PREZZO	NUMERO	GG/MESI	LUNGH	LARGH	Q.TA	IMPORTO
28.A05.B45.005	passerella pedonale con parapetti	cad/mese	40,16	4,00	3	1	1	1	481,92
28.A05.B50.005	passerella carrabile metallica	mq	63,22	4,00	3	1	1	1	758,64
28.A05.D25.005	wc chimico - primo mese	cad	148,01	1,00	1	1	1	1	148,01
28.A05.D25.010	wc chimico - mesi succ.	cad	98,38	1,00	9	1	1	1	885,42
28.A05.E10.005	recinzione metallica di cantiere	m	3,60	200,00	1	1	1	1	720,00
28.A05.E30.015	new jersey in plastica - primo mese	m	9,48	30,00	1	2	1	1	568,80
28.A05.E30.020	new jersey in plastica - mesi succ.	m	2,44	30,00	9	2	1	1	1.317,60
28.A05.E40.005	coni segnaletici in PE - primo mese	m	16,32	50,00	1	1	1	0,2	163,20
28.A05.E40.010	coni segnaletici in PE - mesi succ.	m	3,06	50,00	9	1	1	0,2	275,40
28.A05.E45.005	transenne - primo mese	m	4,24	50,00	1	1	1	1	212,00
28.A05.E45.010	transenne - mesi succ.	m	0,63	50,00	9	1	1	1	283,50
28.A20.A10.005	cartelli stradali - primo mese	cad	7,94	25,00	1	1	1	1	198,50
28.A20.A10.010	cartelli stradali - mesi succ.	cad	1,36	25,00	9	1	1	1	306,00
28.A20.A15.005	cavalletto per cartelli - primo mese	cad	6,77	25,00	1	1	1	1	169,25
28.A20.A15.010	cavalletto per cartelli - mesi succ.	cad	0,53	25,00	9	1	1	1	119,25
28.A20.B05.005	impianto semaforico - primi 15 gg	cad	54,16	1,00	1	1	1	1	54,16
28.A20.B05.010	impianto semaforico - giorni succ.	cad	3,60	1,00	10	1	1	1	36,00
28.A20.C05.005	crepuscolari a luce gialla con batteria	cad	8,58	35,00	1	1	1	1	300,30
28.A20.H05.015	estintore a polvere da 12 kg	cad	15,71	1,00	1	1	1	1	15,71
								Parziale	€ 7.013,66
								Arrotondamento	-€ 13,66
								TOTALE	€ 7.000,00

(*) coni segnaletici: n.1 ogni 5 ml

ONERI DI SICUREZZA DI CANTIERE MAGAZZINO

ARTICOLO	DESCRIZIONE	U/M	PREZZO	NUMERO	GG/MESI	LUNGH	LARGH	Q.TA	IMPORTO
28.A05.B45.005	passerella pedonale con parapetti	cad/mese							
28.A05.B50.005	passerella carrabile metallica	mq							
28.A05.D25.005	wc chimico - primo mese	cad	148,01	1,00	1	1	1	1	148,01
28.A05.D25.010	wc chimico - mesi succ.	cad	98,38	1,00	9	1	1	1	885,42
28.A05.E10.005	recinzione metallica di cantiere	m	3,60	120,00	1	1	1	1	432,00
28.A05.E30.015	new jersey in plastica - primo mese	m	9,48	30,00	1	2	1	1	568,80
28.A05.E30.020	new jersey in plastica - mesi succ.	m	2,44	30,00	9	2	1	1	1.317,60
28.A05.E40.005	coni segnaletici in PE - primo mese	m	16,32	50,00	1	1	1	0,2	163,20
28.A05.E40.010	coni segnaletici in PE - mesi succ.	m	3,06	50,00	9	1	1	0,2	275,40
28.A05.E45.005	transenne - primo mese	m	4,24	50,00	1	1	1	1	212,00
28.A05.E45.010	transenne - mesi succ.	m	0,63	50,00	9	1	1	1	283,50
28.A20.A10.005	cartelli stradali - primo mese	cad	7,94	20,00	1	1	1	1	158,80
28.A20.A10.010	cartelli stradali - mesi succ.	cad	1,36	20,00	9	1	1	1	244,80
28.A20.A15.005	cavalletto per cartelli - primo mese	cad	6,77	25,00	1	1	1	1	169,25
28.A20.A15.010	cavalletto per cartelli - mesi succ.	cad	0,53	25,00	9	1	1	1	119,25
28.A20.B05.005	impianto semaforico - primi 15 gg	cad							
28.A20.B05.010	impianto semaforico - giorni succ.	cad							
28.A20.C05.005	crepuscolari a luce gialla con batteria	cad							
28.A20.H05.015	estintore a polvere da 12 kg	cad	15,71	1,00	1	1	1	1	15,71
								Parziale	€ 4.993,74
								Arrotondamento	€ 6,26
								TOTALE	€ 5.000,00

(*) coni segnaletici: n.1 ogni 5 ml



CITTA' DI TORINO

Oggetto dei Lavori	Interventi sulle pavimentazioni delle strade, marciapiedi e piazze della Città bilancio 2017
Ente Appaltante	CITTA' DI TORINO Direzione Infrastrutture e Mobilità Servizio Suolo e Parcheggi
Committente	Ing. Roberto BERTASIO in qualità di Direttore della Divisione Infrastrutture e Mobilità
Responsabile Unico del Procedimento	Arch. Bruna CAVAGLIA'
Direttore dei Lavori	
Coordinatore per la sicurezza in fase di esecuzione	
Impresa	
Direttore Tecnico dell'Impresa	
R.S.P.P. dell'Impresa	

VERBALE N°

(coordinamento ai sensi dell'art. 92 comma 1 lettera a, D.Lgs. 81/2008)

Alla presenza di :

presso il cantiere sito in Torino

.....

in data.....

è stato riscontrato e definito quanto segue:

N° Imprese

Subappalti.....

Attività coordinamento.....

Dati Imprese subappaltatrici:

POS

--

pag. 1

Torino
Passion lives here



CITTA' DI TORINO

Stato dei Lavori

Elenco delle lavorazioni in corso:

Individuazione e valutazione dei rischi:

Misure di prevenzione e protezione adottate:

Intervenze eventuali:

MINISTERO DELLE INFRASTRUTTURE E DEI TRASPORTI

DECRETO 10 luglio 2002

(Pubblicato sulla GU n. 226 del 26-9-2002- Suppl. Straordinario)

Disciplinare tecnico relativo agli schemi segnaletici, differenziati per categoria di strada, da adottare per il segnalamento temporaneo.

IL MINISTRO DELLE INFRASTRUTTURE E DEI TRASPORTI

Visto l'art. 21 del decreto legislativo 30 aprile 1992, n. 285 - Nuovo codice della strada - e successive modificazioni, che prevede norme relative alle modalità ed ai mezzi per la delimitazione e la segnalazione dei cantieri;

Visto l'art. 30 del decreto del Presidente della Repubblica 16 dicembre 1992, n. 495 - Regolamento di esecuzione e di attuazione del Nuovo codice della strada - e successive modificazioni, che rinvia ad apposito disciplinare tecnico la rappresentazione di schemi segnaletici differenziati per categoria di strada, inerenti i segnali che devono essere scelti ed installati in maniera appropriata alle situazioni di fatto ed alle circostanze specifiche;

Visto il disciplinare tecnico all'uopo predisposto dall'Ispettorato generale per la circolazione e la sicurezza stradale del Ministero delle infrastrutture e dei trasporti;

Visto il voto n. 340/2001, reso dalla V sezione del Consiglio Superiore dei lavori pubblici nella adunanza del 16 gennaio 2002, con il quale è stato espresso parere favorevole con raccomandazioni;

Considerato che le raccomandazioni espresse dal Consiglio Superiore dei lavori pubblici sono state recepite;

Attesa la necessità di emanare il disciplinare tecnico di che trattasi cui gli enti proprietari delle strade devono attenersi per il segnalamento stradale temporaneo;

Decreta:

Art. 1.

È approvato l'allegato disciplinare tecnico relativo agli schemi segnaletici, differenziati per categoria di strada, da adottare per il segnalamento stradale temporaneo.

Il presente decreto sarà pubblicato nella Gazzetta Ufficiale della Repubblica italiana.

Roma, 10 luglio 2002

Il Ministro
LUNARDI

Registrato alla Corte dei conti il 23 luglio 2002

Ufficio di controllo atti Ministeri delle infrastrutture ed assetto del territorio, registro n. 3, foglio n. 344

INDICE DELL'ALLEGATO

- 1. Scopo**
- 2. Principi del segnalamento temporaneo**
 - 2.1 Principi
 - 2.1.1 Principio di adattamento
 - 2.1.2 Principio di coerenza
 - 2.1.3 Principio di credibilità
 - 2.1.4 Principio di visibilità e di leggibilità
 - 2.2 Regolamentazione
 - 2.3 Esecuzione dei lavori
 - 2.4 Coordinamento tra Enti
- 3. Segnali e dispositivi segnaletici**
 - 3.1 Classificazione dei segnali
 - 3.1.1 Segnali di pericolo
 - 3.1.2 Segnali di prescrizione
 - 3.1.3 Segnali di indicazione
 - 3.1.4 Segnali per cantieri mobili o su veicoli
 - 3.1.5 Segnali complementari
 - 3.1.6 Segnali luminosi
 - 3.1.7 Segnali orizzontali
 - 3.2 Caratteristiche dei segnali temporanei
 - 3.2.1 Colori
 - 3.2.2 Dimensioni
 - 3.2.3 Rifrangenza
 - 3.3 Sostegni e supporti

4. Limitazione di velocità

- 4.1. La graduazione di limitazione di velocità. Velocità eccessivamente ridotta
- 4.2. Il segnalamento

5. Posizionamento dei segnali

- 5.1. Distanza tra i pannelli
- 5.2. Segnali di avvicinamento, di posizione, di fine prescrizione
- 5.3. Installazione

6. Sicurezza delle persone

- 6.1. Personale al lavoro
- 6.2. Sicurezza dei pedoni

7. Segnalamento dei veicoli

- 7.1. Regolamentazione
- 7.2. Pannelli a messaggio variabile

8. Collocazione e rimozione dei segnali

- 8.1. Principi generali
- 8.2. Posa dei segnali
- 8.3. Rimozione dei segnali
- 8.4. Segnaletica temporanea di notte e in condizioni di scarsa visibilità
- 8.5. Segnaletica orizzontale temporanea

9. Cantieri fissi

- 9.1. Segnaletica in avvicinamento
- 9.2. Segnaletica di posizione
- 9.3. Segnaletica di fine prescrizione
- 9.4. Ulteriore segnaletica
- 9.5. Organizzazione degli scambi di carreggiata su strade di tipo A, B e D
 - 9.5.1. Riduzione del numero di corsie
 - 9.5.2. Stabilizzazione del flusso di circolazione

9.5.3 Scambio

9.5.4 Separazione di correnti opposte

10. Cantieri mobili

10.1 Definizione

10.2 Regole di messa in opera della segnaletica

11. Segnaletica per situazioni di emergenza

12. Schemi segnaletici temporanei differenziati per tipo di strada

12.1 Strade tipo A, B e D (Tav. 1a ÷ 59)

12.2 Strade tipo C ed F extraurbane (Tav. 60 ÷ 71)

12.3. Strade tipo E ed F urbane (Tav. 72 ÷ 87)

13. Elenco Tavole rappresentative degli schemi segnaletici temporanei

**DISCIPLINARE TECNICO RELATIVO
AGLI SCHEMI SEGNALETICI, DIFFERENZIATI
PER CATEGORIA DI STRADA, DA ADOTTARE
PER IL SEGNALAMENTO TEMPORANEO**

1. SCOPO

Il presente disciplinare è diretto ai responsabili della messa in opera e del mantenimento in efficienza della segnaletica temporanea. Ha lo scopo di rappresentare attraverso numerosi esempi pratici le modalità di applicazione delle norme inerenti la segnaletica temporanea definita all'art. 21 del nuovo Codice della Strada e regolamentate dagli artt. da 30 a 43 del Regolamento di esecuzione e di attuazione dello stesso Codice. Il documento, che si impone all'attenzione di tutti coloro che a qualunque titolo eseguono lavori o che intervengono nel campo stradale, contiene:

- ◆ Istruzioni esplicative degli elementi principali del segnalamento temporaneo con richiami delle norme regolamentari;
- ◆ Caratteristiche dei segnali e dispositivi temporanei;
- ◆ Schemi di segnalamento temporaneo corrispondenti a diversi casi come:
 - Cantieri fissi, cantieri mobili, incidenti;
- ◆ Ulteriori esplicazioni.

Le istruzioni lasciano ai responsabili un certo margine di libertà per meglio adeguare le misure da adottare alle situazioni incontrate utilizzando i mezzi immediatamente disponibili ovvero da reperire in tempi successivi.

Non c'è una sola maniera di affrontare una data situazione ed il disciplinare spesso fornisce per la stessa soluzioni alternative.

Di contro gli schemi proposti hanno valore di esempi senza la pretesa di risolvere tutti i possibili casi.

Una applicazione ragionata delle regole di base è comunque necessaria, e lo studio di quanto riassunto nelle presenti istruzioni è indispensabile anche ai fini del rispetto del principio di uniformità della segnaletica su tutto il territorio nazionale.

2. PRINCIPI DEL SEGNALAMENTO TEMPORANEO

Sulle strade possono presentarsi anomalie, quali cantieri, incidenti, ostruzioni, degrado, etc., che costituiscono un pericolo per gli utenti (nel seguito del testo con la generica dizione “cantieri” si intende una qualsiasi delle anomalie richiamate).

Per salvaguardare la loro sicurezza, e quella di chi opera sulla strada o nelle sue immediate vicinanze, mantenendo comunque una adeguata fluidità della circolazione, il segnalamento temporaneo deve:

- informare gli utenti;
- guidarli;
- convincerli a tenere un comportamento adeguato ad una situazione non abituale.

2.1 Principi

La messa in opera della segnaletica temporanea richiede riflessione e buon senso e il rispetto dei seguenti principi:

- Adattamento;
- Coerenza;
- Credibilità;
- Visibilità e leggibilità.

2.1.1 Principio di adattamento

La segnaletica temporanea deve essere adattata alle circostanze che la impongono. Appare evidente che i dispositivi che devono essere messi in opera

per segnalare il pericolo derivante da un leggero smottamento sul bordo strada o sulle corsie per la sosta di emergenza non saranno gli stessi che sono destinati a segnalare un cantiere che occupa parte della carreggiata su una strada percorribile ad elevata velocità dove il traffico giornaliero è molto forte.

Gli elementi di cui tenere conto per la messa in opera sono i seguenti:

- Tipo di strada e sue caratteristiche geometriche (numero di corsie per senso di marcia, presenza o meno di corsie di emergenza o banchina, presenza o meno di spartitraffico).
- Natura e durata della situazione (ostacolo o pericolo improvviso, cantiere fisso, cantiere mobile, deviazione della circolazione).
- Importanza del cantiere (in funzione degli effetti sulla circolazione e dell'ingombro sulla strada).
- Visibilità legata agli elementi geometrici della strada (andamento plano-altimetrico, vegetazione, opere d'arte, barriere di sicurezza o fonoassorbenti).
- Visibilità legata a particolari condizioni ambientali (pioggia, neve, nebbia, etc).
- Localizzazione (ambito urbano od extraurbano, strade a raso o su opere d'arte, punti singolari come ad esempio intersezioni o svincoli).
- Velocità e tipologia del traffico (la loro variabilità durante la vita del cantiere può essere origine di collisioni a catena).

2.1.2 Principio di coerenza

Nei sistemi di segnalamento temporaneo ogni segnale deve essere coerente con la situazione per cui ne è disposto l'impiego; ad uguale situazione devono corrispondere medesimi segnali e stessi criteri di posa. Non possono permanere in opera segnali temporanei e segnali permanenti in contrasto fra loro.

Per evitare contraddizioni bisogna oscurare provvisoriamente o rimuovere i segnali permanenti.

2.1.3 Principio di credibilità

Perché sia efficace la segnaletica deve essere anzitutto credibile. Essa deve informare l'utente della situazione di cantiere, della sua localizzazione, della sua importanza e delle condizioni di circolazione in prossimità e lungo lo stesso.

Occorre dunque che la situazione del cantiere sia effettivamente quella che egli si aspetta dopo aver letto i segnali. E' necessario accertarsi, in particolare, che:

- le prescrizioni imposte siano effettivamente giustificate;
- la segnaletica segua, nel tempo e nello spazio, l'evoluzione del cantiere;
- la segnaletica temporanea sia rimossa appena il cantiere è terminato e la segnaletica permanente messa o riposizionata in opera.

2.1.4 Principio di visibilità e di leggibilità

Per essere visibili e leggibili, i segnali devono:

- avere forma, dimensioni, colori, simboli e caratteri regolamentari;
- essere in numero limitato (non devono essere posti sullo stesso supporto o affiancati più di due segnali);
- essere posizionati correttamente (giusto spazio di avvistamento, orientamento e cura della verticalità);
- essere in buono stato (non devono essere impiegati segnali deteriorati o danneggiati).

Per garantire la visibilità dei segnali è consigliabile, in alcune condizioni, ripeterli in sinistra.

2.2 Regolamentazione

Il posizionamento di segnali di prescrizione deve essere oggetto di un provvedimento adottato dall'autorità competente, salvo i casi di urgenza.

Per far fronte a situazioni di emergenza o quando si tratti di esecuzione di lavori di particolare urgenza le misure per la disciplina della circolazione sono adottate dal funzionario responsabile. L'adozione delle misure per i lavori che si protraggono oltre le quarantotto ore, deve essere ratificata dall'autorità

competente; se il periodo coincide con due giorni festivi consecutivi, tale termine è di settantadue ore. In caso di interventi non programmabili o comunque di modesta entità, cioè in tutti quei casi che rientrano nella ordinaria attività di manutenzione, che comportano limitazioni di traffico non rilevanti e di breve durata, ovvero in caso di incidente stradale o calamità naturale, l'ente proprietario o i soggetti da esso individuati possono predisporre gli schemi ed i dispositivi segnaletici previsti dal presente disciplinare senza adottare formale provvedimento.

2.3 Esecuzione dei lavori

Nel caso di cantieri che interessino la sede di autostrade, di strade extraurbane principali o di strade urbane di scorrimento o di quartiere, i lavori devono essere svolti, in più turni, anche utilizzando l'intero arco della giornata, e in via prioritaria, nei periodi giornalieri di minimo impegno della strada da parte dei flussi veicolari. I lavori di durata prevedibilmente più ampia e che non rivestano carattere di urgenza devono essere realizzati nei periodi annuali di minore traffico.

2.4 Coordinamento tra Enti

Quando l'esecuzione di lavori richiede la deviazione su strade appartenenti ad altri Enti proprietari o concessionari occorre l'accordo preventivo di questi ultimi.

3. SEGNALI E DISPOSITIVI SEGNALETICI

3.1 Classificazione dei segnali

I segnali comunemente utilizzati per la segnaletica temporanea sono rappresentati nella Tav. 0 e di seguito riportati, per gruppi, corredati di una sintetica esplicazione circa il loro significato e modalità di impiego in presenza di cantieri stradali.

La numerazione delle figure è la stessa delle analoghe riportate nel Regolamento di esecuzione e di attuazione del nuovo Codice della strada (nel seguito indicato come Regolamento). Sono inoltre previste alcune ulteriori figure ritenute necessarie per la migliore rappresentazione di alcune situazioni specifiche.

3.1.1 Segnali di pericolo

LAVORI (fig. II. 383) deve essere installato in prossimità di cantieri fissi o mobili, anche se di manutenzione, corredato da pannello integrativo indicante l'estesa del cantiere quando il tratto di strada interessato sia più lungo di 100 m, salvo le deroghe espressamente previste dal presente disciplinare.

STRETTOIA SIMMETRICA (fig. II. 384) deve essere usato per presegnalare un restringimento pericoloso della carreggiata su ambedue i lati.

STRETTOIA ASIMMETRICA A SINISTRA (fig. II. 385) deve essere usato per presegnalare un restringimento pericoloso della carreggiata posto sul lato sinistro.

STRETTOIA ASIMMETRICA A DESTRA (fig. II. 386) deve essere usato per presegnalare un restringimento pericoloso della carreggiata posto sul lato destro.

DOPPIO SENSO DI CIRCOLAZIONE (fig. II. 387) deve essere usato per presegnalare un tratto di strada a doppio senso di circolazione sulla stessa carreggiata quando nel tratto precedente era a senso unico.

MEZZI DI LAVORO IN AZIONE (fig. II. 388) deve essere usato per presegnalare un pericolo costituito dalla presenza di macchine operatrici, pale meccaniche, escavatori, uscita di autocarri, ecc...., che possono interferire con il traffico ordinario.

STRADA DEFORMATA (fig. II. 389) deve essere usato per presegnalare un tratto di strada in cattivo stato o con pavimentazione irregolare.

MATERIALE INSTABILE SULLA STRADA (fig. II. 390) deve essere usato per presegnalare la presenza sulla pavimentazione di ghiaia, pietrisco, graniglia, od

altro materiale instabile che può diminuire pericolosamente l'aderenza del veicolo od essere proiettato a distanza.

SEGNI ORIZZONTALI IN RIFACIMENTO (fig. II. 391) deve essere usato per presegnalare un pericolo dovuto alla mancanza della segnaletica orizzontale, ovvero lavori di tracciamento in corso sul tronco stradale della lunghezza indicata dal pannello integrativo II.2 "estesa" abbinato.

INCIDENTE (fig. II. 391/a) deve essere usato per presegnalare un pericolo dovuto alla presenza di un incidente stradale.

USCITA OBBLIGATORIA (fig. 391/b) deve essere usato per presegnalare l'obbligo di uscire dalla strada nel punto indicato.

CORSIE A LARGHEZZA RIDOTTA (fig. II. 391/c) deve essere usato per presegnalare un tratto di strada nel quale la/e corsia/e è/sono di larghezza ridotta.

SEMAFORO (fig. II. 404) deve essere usato per presegnalare un impianto semaforico.

3.1.2 Segnali di prescrizione

DARE PRECEDENZA (fig. II. 36) deve essere usato per indicare ai conducenti l'obbligo di dare la precedenza ai veicoli che circolano nei due sensi sulla strada sulla quale essi stanno per immettersi o che vanno ad attraversare.

FERMARSÌ E DARE PRECEDENZA (fig. II. 37) deve essere installato nelle intersezioni o nei luoghi che non godono del diritto di precedenza, per indicare ai conducenti l'obbligo di fermarsi e di dare la precedenza prima di inoltrarsi nell'area di intersezione o immettersi nel flusso della circolazione.

DARE PRECEDENZA NEI SENSI UNICI ALTERNATI (fig. II. 41) deve essere usato per indicare l'obbligo di dare la precedenza alla corrente di traffico proveniente in senso inverso, nelle strettoie nelle quali è stato istituito il senso unico alternato.

DIRITTO DI PRECEDENZA NEI SENSI UNICI ALTERNATI (fig. II. 45) deve essere usato per indicare che il conducente ha la precedenza di passaggio rispetto

alla corrente di traffico proveniente in senso inverso nelle strettoie nelle quali è stato istituito il senso unico alternato.

DIVIETO DI TRANSITO (fig. II. 46) deve essere impiegato per indicare il divieto di entrare in una strada sulla quale è vietata la circolazione nei due sensi.

DIVIETO DI SORPASSO (fig. II. 48) deve essere usato per indicare il divieto di sorpasso dei veicoli a motore eccetto i ciclomotori e i motocicli, anche se la manovra può compiersi entro la semicarreggiata con o senza striscia continua.

LIMITE MASSIMO DI VELOCITA'.... KM/H (fig. II. 50) deve essere usato per indicare il divieto di superare la velocità indicata in km/ora, salvo limiti inferiori imposti a particolari categorie di veicoli.

DIVIETO DI SORPASSO PER I VEICOLI DI MASSA A PIENO CARICO SUPERIORE A 3,5 TONNELLATE (fig. II. 52) deve essere usato per indicare il divieto di sorpasso dei veicoli a motore da parte di veicoli di massa a pieno carico superiore a 3,5 t, risultante dalla carta di circolazione, non adibiti al trasporto di persone.

TRANSITO VIETATO AI VEICOLI DI MASSA A PIENO CARICO SUPERIORE A 3,5 TONNELLATE (fig. II. 60/a) deve essere usato per indicare il divieto di transito ai veicoli di massa a pieno carico superiore a 3,5 t, risultante dalla carta di circolazione, non adibiti al trasporto di persone.

TRANSITO VIETATO AI VEICOLI DI MASSA A PIENO CARICO SUPERIORE A TONNELLATE (fig. II. 60/b) una cifra bianca entro il simbolo nero indica il valore massimo della massa a pieno carico dei veicoli ammessi al transito diverso da quello attribuito dal segnale di fig. II. 60/a)

TRANSITO VIETATO AI VEICOLI A MOTORE TRAINANTI UN RIMORCHIO (fig. II. 61) deve essere usato per indicare il divieto di transito a tutti i veicoli a motore trainanti un rimorchio.

TRANSITO VIETATO AI VEICOLI AVENTI LARGHEZZA SUPERIORE AMETRI (fig. II.65) deve essere usato per indicare il divieto di transito ai veicoli di larghezza superiore a quella indicata.

TRANSITO VIETATO AI VEICOLI AVENTI ALTEZZA SUPERIORE A METRI (fig. II. 66) deve essere usato per indicare il divieto di transito ai veicoli di altezza superiore a quella indicata.

TRANSITO VIETATO AI VEICOLI, O COMPLESSI DI VEICOLI, AVENTI LUNGHEZZA SUPERIORE A METRI (fig. II. 67) deve essere usato per indicare il divieto di transito ai veicoli isolati, o complessi di veicoli che superano la lunghezza indicata.

TRANSITO VIETATO AI VEICOLI AVENTI UNA MASSA SUPERIORE A TONNELLATE (fig. II. 68) deve essere usato per indicare il divieto di transito ai veicoli di massa superiore a quella indicata.

TRANSITO VIETATO AI VEICOLI AVENTI UNA MASSA PER ASSE SUPERIORE A TONNELLATE (fig. II. 69) deve essere usato per indicare il divieto di transito ai veicoli aventi sull'asse più caricato una massa superiore a quella indicata.

DIREZIONE OBBLIGATORIA DIRITTO (fig. II. 80/a) deve essere usato per indicare l'obbligo di proseguire diritto.

DIREZIONE OBBLIGATORIA A SINISTRA (fig. II. 80/b) deve essere usato per indicare l'obbligo di voltare a sinistra.

DIREZIONE OBBLIGATORIA A DESTRA (fig. II. 80/c) deve essere usato per indicare l'obbligo di voltare a destra.

PREAVVISO DI DIREZIONE OBBLIGATORIA A DESTRA (fig. II.80/d e fig. II.80/f) deve essere usato per preavvisare l'obbligo di voltare a destra.

PREAVVISO DI DIREZIONE OBBLIGATORIA A SINISTRA (fig. II. 80/e) deve essere usato per preavvisare l'obbligo di voltare a sinistra.

DIREZIONI CONSENTITE DESTRA E SINISTRA (fig. II.81/a) deve essere usato per indicare l'impossibilità o il divieto di proseguire diritto.

PASSAGGIO OBBLIGATORIO A SINISTRA (fig. II.82/a) deve essere usato per indicare ai conducenti l'obbligo di passare a sinistra di un cantiere stradale o di un ostacolo, un salvagente, uno spartitraffico, ecc.

PASSAGGIO OBBLIGATORIO A DESTRA (fig. II. 82/b) deve essere usato per indicare ai conducenti l'obbligo di passare a destra di un cantiere stradale o di un ostacolo, un salvagente, uno spartitraffico, ecc.

PASSAGGI CONSENTITI (fig. II. 83) deve essere usato per indicare ai conducenti la possibilità di passare sia a destra che a sinistra di un cantiere stradale o di un ostacolo, un salvagente, uno spartitraffico, ecc.

VIA LIBERA (fig. II. 70) deve essere usato per indicare la fine di tutte le prescrizioni precedentemente imposte.

FINE LIMITAZIONE DI VELOCITA' (fig. II. 71) deve essere usato per indicare il ripristino dei limiti generali di velocità vigenti in quel tipo di strada.

FINE DEL DIVIETO DI SORPASSO (fig. II. 72) deve essere usato per indicare la fine del divieto di sorpasso per tutti i veicoli.

FINE DEL DIVIETO DI SORPASSO PER I VEICOLI DI MASSA A PIENO CARICO SUPERIORE A 3,5 TONNELLATE (fig. II. 73) deve essere usato per indicare la fine del divieto di sorpasso per i veicoli di massa a pieno carico superiore a 3,5 t non adibiti al trasporto di persone.

3.1.3 Segnali di indicazione

TABELLA LAVORI (fig. II. 382) pannello da installare in prossimità delle testate del cantiere stradale di durata superiore ai sette giorni lavorativi.

PREAVVISO DI DEVIAZIONE (fig. II. 405, II. 406, II. 408) il pannello II. 405 esemplifica l'interruzione di una strada per lavori in corso indicando la deviazione necessaria e la sua lunghezza. Il pannello II. 406 è da impiegare nei casi in cui la zona di deviazione ricade nell'area di uno svincolo; entro l'inserto il cui colore di fondo è quello caratteristico del tipo di uscita, va riportata la denominazione dell'uscita ed a sinistra in alto il capostrada o la direzione geografica principale. Il pannello II. 408 esemplifica una limitazione di transito lungo un tronco di strada, vietandolo ai veicoli avente una massa superiore a 7,0 t ed indica l'itinerario alternativo percorribile da parte di tali veicoli.

PRAVVISO DI INTERSEZIONE (fig. II. 408/a e II. 408/b) esemplificano preavvisi di intersezione che contengono simboli per informare circa direzioni vietate o presenza di lavori su un ramo di intersezione.

SEGNALI DI DIREZIONE (fig. II. 407) tali segnali hanno la funzione di conferma della deviazione prevista dal segnale di fig. II. 405 per limitazioni di limitata lunghezza, oppure hanno la funzione di conferma delle direzioni previste dal segnale di fig. II. 406. Il colore di fondo è caratteristico del tipo di uscita.

PRAVVISO DEVIAZIONE AUTOCARRI OBBLIGATORIA (fig. II. 409/a) segnale composito che presegna, in avvicinamento ad un cantiere stradale, l'esistenza di un itinerario obbligatorio per i veicoli di trasporto di cose di massa complessiva superiore a 3,5 t.

DIREZIONE AUTOCARRI OBBLIGATORIA (fig. II. 409/b) segnale composito che segnala, in avvicinamento ad un cantiere stradale, la direzione obbligatoria per autotreni ed autoarticolati.

PRAVVISO DEVIAZIONE AUTOCARRI CONSIGLIATA (fig. II. 410/a) presegna, in avvicinamento ad un cantiere stradale, l'esistenza di un itinerario consigliato per gli autotreni ed autoarticolati.

DIREZIONE AUTOCARRI CONSIGLIATA (fig. II. 410/b) segnala, in avvicinamento ad un cantiere stradale, la direzione consigliata per i veicoli di trasporto di cose di massa complessiva superiore a 3,5 t.

SEGNALE DI CORSIA CHIUSA (destra o sinistra) (fig. II. 411/a) indica la riduzione da due ad una corsia di marcia per la presenza di una deviazione in corrispondenza di un cantiere stradale.

SEGNALE DI CORSIA CHIUSA (destra o sinistra) (fig. II. 411/b) indica la riduzione da tre a due corsie di marcia per la presenza di una deviazione in corrispondenza di un cantiere stradale.

SEGNALE DI CORSIE CHIUSE (fig. II. 411/c, II. 411/f e II. 411/g) indica la possibilità di proseguire dritto o su una o due delle corsie della carreggiata

opposta per la presenza di una deviazione in corrispondenza di un cantiere stradale.

SEGNALE DI CORSIE CHIUSE (fig. II. 411/d e II. 411/e) indica la deviazione, in parallelo, su corsie adiacenti, per la presenza di una deviazione in corrispondenza di un cantiere stradale. La deviazione può interessare anche l'eventuale corsia di emergenza.

SEGNALE DI CARREGGIATA CHIUSA (fig. II. 412/a e II. 412/c) indica la chiusura della carreggiata con conseguente deviazione su una corsia della carreggiata opposta oppure sulla eventuale corsia di emergenza.

SEGNALE DI RIENTRO IN CARREGGIATA (fig. II. 412/b, II. 412/d, II. 412/e e II. 412/f) indica il rientro nella carreggiata normale di marcia.

SEGNALE DI CARREGGIATA CHIUSA (fig. II. 413/a e II. 413/b) indica la chiusura della carreggiata con conseguente deviazione, in parallelo, su due corsie della carreggiata opposta. I due segnali differiscono per le sole dimensioni.

SEGNALE DI RIENTRO IN CARREGGIATA (fig. II. 413/c) indica il rientro, in parallelo, nella carreggiata normale di marcia.

VARIAZIONE CORSIE DISPONIBILI (fig. II. 344) indica un aumento temporaneo da due a tre corsie.

USO CORSIE DISPONIBILI (fig. II. 414) indica l'uso delle corsie disponibili per le diverse categorie di veicoli.

3.1.4 Segnali per cantieri mobili o su veicoli

PASSAGGIO OBBLIGATORIO PER VEICOLI OPERATIVI (fig. II. 398) segnale di cui devono essere dotati posteriormente i veicoli operativi, i macchinari ed i mezzi d'opera impiegati per lavori o manutenzione stradale fermi od in movimento.

PRESEGNALE DI CANTIERE MOBILE (fig. II. 399/a, II. 399/b) è disposto sulla banchina o sulla corsia di emergenza e spostato in avanti in maniera coordinata all'avanzamento dei lavori. Può essere installato anche su un veicolo a copertura

e protezione anticipata e comunque ad una distanza che consenta ai conducenti una normale manovra di decelerazione in relazione alla velocità prevalente sulla tratta di strada. Il segnale di corsie disponibili inserito è quello di fig. II. 411/a o II. 411/b secondo la necessità. Sono impiegabili anche in formato ridotto.

SEGNALE MOBILE DI PREAVVISO (fig. II. 400) è posizionato su un veicolo a protezione anticipata del cantiere e in movimento coordinato con l'avanzamento dello stesso. Le corsie residue disponibili sono rese note con l'utilizzo di uno dei segnali di cui alle figg. II. 411/a o II. 411/b secondo la necessità. L'ordine di accensione delle luci gialle può far assumere alle stesse la figura di un triangolo lampeggiante. Rappresenta una configurazione alternativa o aggiuntiva a quella di figura II. 399/a o II. 399/b.

SEGNALE MOBILE DI PROTEZIONE (fig. II. 401) è un segnale di localizzazione posto a terra o su un carrello trainato dal veicolo stesso, è spostato in maniera coordinata all'avanzamento dei lavori. Le luci gialle lampeggianti possono assumere la configurazione di freccia orientata.

ALTRI SEGNALI SU VEICOLI sono richiamati nel capitolo 7.

3.1.5 Segnali complementari

BARRIERA NORMALE (fig. II. 392) le barriere per la segnalazione e la delimitazione dei cantieri stradali sono a strisce oblique bianche e rosse rifrangenti e di notte e in altri casi di scarsa visibilità devono essere integrate da lanterne a luce rossa fissa. Lungo i lati longitudinali dei cantieri stradali le barriere sono obbligatorie nelle zone che presentano condizioni di pericolo per le persone al lavoro o per i veicoli in transito. Possono essere sostituite da recinzioni colorate in rosso o arancione stabilmente fissate, costituite da teli, reti o altri mezzi di delimitazione approvati dal Ministero delle Infrastrutture e dei Trasporti.

BARRIERA DIREZIONALE (fig. II. 393/a) le barriere direzionali si adottano quando si devono segnalare deviazioni temporanee che comportano curve strette,

cambi di direzione bruschi, attraversamento o contornamento di cantieri, od altre anomalie a carattere provvisorio.

PALETTO DI DELIMITAZIONE (fig. II. 394) viene impiegato in serie per evidenziare i bordi longitudinali e di approccio delle zone di lavoro. La base deve essere adeguatamente infissa od appesantita per impedire il rovesciamento sotto l'effetto del vento e dello spostamento d'aria provocato dai veicoli in transito.

DELINEATORE MODULARE DI CURVA PROVVISORIA (fig. II. 395) è da considerare una sezione modulare della barriera direzionale. Deve essere impiegato in serie per evidenziare il lato esterno delle deviazioni con curve provvisorie di raggio inferiore o uguale a 200 m.

CONO (fig. II. 396) il cono deve essere usato per delimitare ed evidenziare zone di lavoro di breve durata, per deviazioni ed incalcanamenti temporanei, per indicare aree interessate da incidenti o per la separazione provvisoria di opposti sensi di marcia. Per i cantieri in autostrada, strada extraurbana principale e urbana di scorrimento devono essere utilizzati coni con tre fasce bianche e altezza superiore a 50 cm. I coni devono essere omologati da parte del Ministero delle Infrastrutture e dei Trasporti.

DELINEATORI FLESSIBILI (fig. II. 397) sono usati per delimitare ed evidenziare zone di lavoro di media e lunga durata, per deviazioni ed incalcanamenti o per la separazione di opposti sensi di marcia. Per i cantieri in autostrada, strada extraurbana principale e urbana di scorrimento devono essere utilizzati delineatori con tre fasce o inserti bianchi e altezza superiore a 30 cm. I delineatori flessibili devono essere omologati da parte del Ministero delle Infrastrutture e dei Trasporti.

BARRIERA DI RECINZIONE PER CHIUSINI (fig. II. 402) è l'insieme di varie barriere o transenne unite a formare un quadrilatero delimitante un chiusino o altro tipo di portello aperto.

RECINZIONI DEI CANTIERI le recinzioni per cantieri edili, gli scavi, i mezzi e macchine operatrici, nonché il loro raggio di azione devono essere segnalate con

luci rosse fisse e dispositivi rifrangenti della superficie minima di 50 cm², intervallati lungo il perimetro interessato dalla circolazione in modo che almeno tre luci e tre dispositivi ricadano sempre nel cono visivo del conducente.

PALETTA PER TRANSITO ALTERNATO DA MOVIERI (fig. II. 403) i conducenti hanno l'obbligo di arrestarsi qualora il moviere mostri la paletta dal lato rosso e devono ripartire o proseguire la marcia solo se viene mostrato il lato verde.

BANDIERA DI COLORE ARANCIO FLUORESCENTE (fig. II. 403/a) utilizzata dai movieri per indurre gli utenti della strada al rallentamento e ad una maggiore prudenza. Può essere movimentata anche con dispositivi meccanici. Lo stesso dispositivo è utilizzato per il segnalamento di un cantiere mobile assistito da moviere su strade ad unica carreggiata.

3.1.6 Segnali luminosi

LANTERNA SEMAFORICA VEICOLARE NORMALE (fig. II. 449) durante il periodo di accensione della luce rossa i veicoli non devono superare la linea di arresto; in mancanza di tale striscia non devono oltrepassare il segnale. Durante il periodo di accensione della luce verde, i veicoli possono procedere in tutte le direzioni consentite dalla segnaletica verticale e orizzontale. Durante il periodo di accensione della luce gialla i veicoli non possono oltrepassare gli stessi punti stabiliti per l'arresto a meno che si trovino così prossimi, al momento dell'accensione della luce gialla, che non possono più arrestarsi in condizioni di sicurezza.

DISPOSITIVI LUMINOSI A LUCE GIALLA (art. 36 reg. fig. in Tav. 0) durante le ore notturne e in tutti i casi di scarsa visibilità lo sbarramento obliquo che precede eventualmente la zona di lavoro deve essere integrato da dispositivi a luce gialla lampeggiante, in sincrono o in progressione (luci scorrevoli) ovvero con configurazione di freccia orientata per evidenziare punti singolari; i margini longitudinali della zona di lavoro possono essere integrati con dispositivi a luce gialla fissa. Nel segnale di pericolo temporaneo "semaforo" (fig. II. 404) il disco

giallo inserito nel simbolo deve essere sostituito da una luce gialla lampeggiante di pari diametro. La luce gialla lampeggiante può essere installata anche al di sopra del segnale.

DISPOSITIVI LUMINOSI A LUCE ROSSA (art. 36 reg. fig. in Tav. 0) durante le ore notturne e in tutti i casi di scarsa visibilità le barriere di testata delle zone di lavoro devono essere munite di idonei apparati luminosi di colore rosso a luce fissa (almeno una lampada ogni 1,5 m di barriera di testata). Il segnale “lavori” (fig. II. 383) deve essere munito di analogo apparato luminoso di colore rosso a luce fissa. Per la sicurezza dei pedoni le recinzioni dei cantieri edili, gli scavi, i mezzi e macchine operatrici, nonché il loro raggio di azione devono essere segnalate con luci rosse fisse.

ALTRI SEGNALI LUMINOSI sono quelli a messaggio variabile richiamati nel capitolo 7.

Sono vietate le lanterne, od altre sorgenti luminose, a fiamma libera. Gli organi di polizia stradale sono autorizzati ad impiegare le “torce a vento” in situazioni di emergenza in condizioni di scarsa visibilità.

Tutti i segnali e dispositivi luminosi, compresi quelli impiegati per cantieri mobili, devono essere omologati od approvati da parte del Ministero delle Infrastrutture e dei Trasporti (art. 41, comma 8, del Codice e art. 36, comma 9, del reg.).

3.1.7 Segnali orizzontali (art. 35 Reg.)

I SEGNALI ORIZZONTALI a carattere temporaneo devono essere applicati in corrispondenza di cantieri, lavori o deviazioni di durata superiore a sette giorni lavorativi salvo i casi in cui condizioni atmosferiche o del fondo stradale ne impediscano la corretta apposizione. In tali casi si applicano i dispositivi retroriflettenti integrativi che possono essere usati anche per rafforzare i segnali orizzontali temporanei in situazioni particolarmente pericolose, ovvero elementi prefabbricati per costruire cordoli delimitatori (art. 178 reg.). I segnali orizzontali

temporanei devono essere antisdrucchiolevoli e non devono sporgere più di 5 mm dal piano della pavimentazione. Nel caso di strisce longitudinali continue realizzate con materie plastiche, a partire da spessori di strato di 1,5 mm, devono essere eseguite interruzioni che garantiscano il deflusso dell'acqua. Tali segnali devono poter essere rimossi integralmente e rapidamente al cessare delle cause che hanno determinato la necessità di apposizione, senza lasciare nessuna traccia sulla pavimentazione, arrecare danni alla stessa e determinare disturbi o intralcio per la circolazione, a meno che non si debba provvedere al rifacimento della pavimentazione.

I segnali orizzontali da usare nell'ambito di cantieri e di lavori stradali sono le strisce longitudinali continue e discontinue per indicare i margini, la separazione dei sensi di marcia e le corsie; le strisce trasversali per indicare il punto di arresto nei sensi unici alternati regolati da semafori; le frecce direzionali o le iscrizioni con la grafica e le dimensioni previste per la segnaletica orizzontale permanente; quando tale segnalamento modifica o è in contrasto con la segnaletica orizzontale permanente.

I DISPOSITIVI RETRORIFLETTENTI INTEGRATIVI devono riflettere luce di colore giallo e non devono avere un'altezza superiore a 2,5 cm. Sono applicati con idoneo adesivo di sicurezza od altri sistemi di ancoraggio alla pavimentazione, in modo da evitare distacchi in conseguenza della sollecitazione del traffico. Devono essere facilmente rimossi senza produrre danni al manto stradale. La frequenza di posa massima di tali dispositivi è di 12 m in rettilineo e di 3 m in curva. Tali dispositivi devono essere omologati da parte del Ministero delle Infrastrutture e dei Trasporti.

Possono essere utilizzati altri mezzi di segnalamento in aggiunta o in sostituzione di quelli previsti, purchè preventivamente autorizzati dal Ministero delle Infrastrutture e dei Trasporti.

3.2 Caratteristiche dei segnali temporanei

3.2.1 Colori

I segnali verticali di pericolo e di indicazione utilizzati nella segnaletica temporanea sono a fondo giallo. Se più segnali e/o simboli compaiono su un unico pannello, il fondo del segnale composito deve essere giallo. Fanno eccezione i segnali compositi impiegati nei presegnali di cantiere mobile, e più in generale con luci incorporate, per meglio evidenziare le luci gialle.

Al fine di consentire l'avvistamento dei segnali verticali, soprattutto nelle condizioni di scarsa visibilità, è raccomandato l'utilizzo del colore giallo con il più elevato fattore di luminanza.

I segnali orizzontali temporanei sono di colore giallo con le coordinate tricromatiche fissate nella norma UNI EN 1436.

I segnali luminosi verticali, anche a messaggio variabile, hanno la stessa configurazione dei corrispondenti segnali verticali non luminosi. I segnali a messaggio variabile del tipo alfanumerico hanno scritte di colore giallo su fondo nero.

Le lanterne semaforiche impiegate nei cantieri sono uguali a quelle permanenti.

I dispositivi luminosi per migliorare l'avvistamento dei mezzi segnaletici rifrangenti e per migliorare la visibilità notturna sono generalmente costituiti da lanterne impiegate singolarmente o in opportune combinazioni, a luce rossa fissa, a luce gialla fissa, a luce gialla lampeggiante.

I dispositivi integrativi di segnaletica orizzontale e gli eventuali cordoli posti a delimitazione delle corsie o del margine della carreggiata sono di colore giallo.

I segnali complementari (barriere, paletti di delimitazione, delineatori modulari, coni e delineatori flessibili) sono di colore bianco e rosso con la disposizione descritta al paragrafo 3.1.

Le recinzioni da impiegare nei cantieri (art. 32 reg.) sono di colore rosso o arancio. Le stesse recinzioni sono segnalate con luci rosse fisse e con dispositivi rifrangenti rossi.

3.2.2 Dimensioni

Le dimensioni dei segnali verticali, luminosi e complementari sono le stesse della corrispondente segnaletica permanente, con le stesse modalità di impiego per quanto attiene ai loro formati ed eventuali deroghe. Le dimensioni dei segnali verticali solo temporanei sono quelle fissate nel Regolamento e nel presente disciplinare.

La segnaletica orizzontale temporanea ha le stesse dimensioni della segnaletica orizzontale permanente prevista per il tipo di strada o tratto di strada risultante dalla presenza del cantiere lungo la quale è installata.

3.2.3 Rifrangenza

Tutti i segnali impiegati nella segnaletica temporanea devono essere percepibili e leggibili di notte come di giorno (art. 79 reg.).

In particolare per i segnali aventi la faccia utile realizzata con pellicola retroriflettente valgono le prescrizioni dei commi 11 e 12 dell'art. 79 e del comma 3 dell'art. 36 del Regolamento.

Per quanto riguarda la segnaletica orizzontale occorre riferirsi alla Norma UNI EN 1436 con obbligo di garantire la classe R5 per le strade di tipo A, B e D e classe R3 o R5 per gli altri tipi di strade.

3.3 Sostegni e Supporti

I pannelli devono essere solidamente fissati con un sostegno ed essere stabili (comma 3 art. 30 reg.).

I sostegni e i supporti dei segnali stradali impiegati nel segnalamento temporaneo devono essere conformi a quanto prescritto all'art. 82 del Regolamento.

L'impiego di materiali non metallici deve sempre essere approvato dal Ministero delle Infrastrutture e dei Trasporti.

Possono essere utilizzati supporti e sostegni o basi mobili di tipo trasportabile e ripiegabile purchè ne sia assicurata la stabilità nelle condizioni di impiego.

Gli eventuali zavorramenti dei sostegni devono essere realizzati con materiali che non devono costituire pericolo o intralcio per la circolazione (art. 30 comma 3 reg.).

4. LIMITAZIONE DI VELOCITÀ

4.1 La graduazione di limitazione di velocità. Velocità eccessivamente ridotta

Nella segnalazione temporanea la limitazione di velocità non è sempre necessaria poichè il segnale "Lavori" o "Altri pericoli" per loro natura "impongono agli utenti il rispetto di una regola elementare di prudenza consistente nel prevedere la possibilità di dover adeguare la loro velocità".

Tuttavia per evitare comportamenti differenti tra i vari utenti della strada per effetto di una diversa valutazione del pericolo, ed in coerenza con quanto esposto nel cap. 2, è opportuno comunque avere criteri uniformi nella scelta dei limiti di velocità da imporre.

La limitazione di velocità deve essere attuata a decrescere per blocchi (livelli) di 20 km/h ordinariamente. Il numero dei diversi segnali da utilizzare sarà generalmente al massimo pari a tre. Quindi se si vuole diminuire la velocità di 70 km/h (ad esempio passare da 130 a 60 km/h in avvicinamento ad uno scambio di carreggiata in autostrada) il terzo livello di riduzione sarà portato a 30 km/h (110, 90, 60).

In ossequio al criterio di credibilità dei segnali dovrà essere evitato l'impiego di segnali di limitazione di velocità eccessivamente ridotta (5, 10 o 20 Km/h) che non siano effettivamente giustificati da condizioni della superficie stradale o di circolazione particolarmente penalizzanti. Tra l'altro limitazioni siffatte sono difficilmente valutabili anche da parte di utenti corretti, mancando spesso a bordo dei moderni veicoli tachimetri che riportino tali velocità.

4.2 Il segnalamento

La limitazione di velocità è imposta agli utenti attraverso il segnale di "limite massimo di velocità".

L'utente deve sempre sapere perchè la velocità è limitata. Pertanto, il segnale di limite massimo di velocità non deve mai essere il primo segnale incontrato dall'utente e quindi deve essere collocato dopo un segnale di pericolo.

Nell'ambito dell'area di cantiere, il segnale di "limite massimo di velocità" deve essere ripetuto ogni volta che il tratto di strada interessato è più lungo di 1,0 Km.

La segnaletica di fine prescrizione è obbligatoria. Si attua con un segnale di "Fine limitazione di velocità " o di "Via libera".

Tuttavia se la prescrizione permanente e quella legata al cantiere riguarda solo la limitazione di velocità, l'impiego del segnale di "Fine limitazione" non è obbligatorio. La limitazione di velocità permanente sarà ristabilita con il segnale di limite massimo di velocità appropriato.

5. POSIZIONAMENTO DEI SEGNALI

5.1 Distanza tra i pannelli

Per essere memorizzati dagli utenti i segnali devono essere distanziati tra loro di uno spazio coerente con la velocità imposta in avvicinamento e lungo il cantiere.

I segnali devono essere innanzitutto visibili, pertanto la distanza sopraindicata può essere variata in presenza di schermature o di ostacoli come pile di ponti, curve, vegetazione, ecc. Si dovrà comunque curare la dislocazione in sequenza dei segnali in modo da evitare che un segnale copra quello successivo.

5.2 Segnali di avvicinamento, di posizione, di fine prescrizione

Un sistema segnaletico temporaneo completo comprende di norma:

- Una segnaletica di avvicinamento situata a monte della zona pericolosa da segnalare;

- Una segnaletica di posizione collocata immediatamente a ridosso e lungo la zona interessata;
- Una segnaletica di fine prescrizione collocata a valle della zona interessata.

Per i cantieri importanti, o con collocazione di difficile avvistamento, la segnaletica di avvicinamento può essere preceduta da una (nelle strade a doppio senso di circolazione) o due (nelle strade a carreggiate separate) lanterne a luce gialla lampeggiante di grande diametro (minimo 30 cm) in previsione di possibile formazione di coda, modulandone la distanza dal primo segnale in funzione della prevedibile entità della coda stessa. Per tali dispositivi si suggeriscono le seguenti distanze minime di impianto:

- m 250 prima del segnale “lavori” sulle strade a doppio senso di circolazione e nelle strade urbane di scorrimento;
- m 750 prima del segnale “lavori” sulle strade di tipo A e B con due corsie per senso di marcia;
- m 1000 prima del segnale “lavori” sulle strade di tipo A e B con tre o più corsie per senso di marcia.

In corrispondenza delle lanterne deve essere collocato anche un segnale “lavori” corredato di pannello integrativo di distanza dal cantiere. In questo caso non è necessaria la lanterna a luce rossa fissa in abbinamento.

L'inizio della segnaletica di posizione corrisponde all'inizio della zona di deviazione o, in assenza di tale zona, alla barriera frontale.

5.3 Installazione

La segnaletica di avvicinamento è posta sulla corsia di emergenza, se presente, o sulla banchina. La segnaletica di posizione è posta sulla corsia di emergenza, se presente, o sulla banchina o sulla carreggiata se il pericolo insiste su di essa.

I segnali verticali sono montati su cavalletti od altri idonei sostegni con il bordo inferiore a non meno di 60 cm dal suolo, fatta eccezione per i segnali di cantiere mobile e per i segnali di corsia di altezza superiore a mt 1,35.

Nel caso di cantiere in centro abitato si dovrà avere cura che i segnali installati su marciapiedi o su percorsi pedonali non costituiscano pericolo od intralcio per i pedoni.

I cavalletti, ed i sostegni più in generale, devono avere una configurazione tale da consentire una installazione dei segnali in posizione verticale o pressochè verticale ed il collocamento dei dispositivi luminosi quando gli stessi sono prescritti. Questi ultimi, se non sono incorporati, devono essere posizionati al di sopra del segnale in modo da non coprire la faccia utile dello stesso.

6. SICUREZZA DELLE PERSONE

6.1. Personale al lavoro

Gli operatori che intervengono nella zona della strada interessata dai lavori devono essere costantemente visibili, tanto agli utenti della strada che ai conducenti di macchine operatrici circolanti nel cantiere. Gli stessi sono tenuti ad indossare capi di abbigliamento ad alta visibilità, di classe 3 o 2, conformi alle disposizioni di cui al D.M. 9 giugno 1995 o alla norma UNI EN 471. Per interventi occasionali di breve durata possono essere ammessi capi di vestiario appartenenti alla classe 1.

I capi conformi alle norme citate sono marcati con l'indicazione della classe di appartenenza.

In presenza di sensi unici alternati regolati da movieri, gli operatori impegnati nella regolazione del traffico devono fare uso, oltre che dell'abbigliamento ad alta visibilità, delle apposite "palette" (fig. II. 403 reg.).

E' comunque obbligatorio il rispetto delle altre norme specifiche di settore riguardanti la sicurezza degli operatori. (D.L.vo 626/94, D.L.vo 494/96).

6.2 Sicurezza dei pedoni

La segnaletica di sicurezza dei lavori, dei depositi, degli scavi e dei cantieri stradali deve comprendere speciali accorgimenti a difesa della incolumità dei pedoni che transitano in prossimità dei cantieri stessi.

I cantieri edili, gli scavi, i mezzi e macchine operatrici, nonché il loro raggio d'azione, devono essere sempre delimitati, soprattutto sul lato dove possono transitare pedoni, con barriere, parapetti, o altri tipi di recinzioni così come previsto dall'art. 32, comma 2 del Regolamento.

Se non esiste marciapiede, o questo è stato occupato dal cantiere, occorre delimitare e proteggere un corridoio di transito pedonale, lungo il lato o i lati prospicienti il traffico veicolare, della larghezza di almeno un metro. Detto corridoio può consistere in un marciapiede temporaneo costruito sulla carreggiata, oppure in una striscia di carreggiata protetta, sul lato del traffico, da barriere o da un parapetto di circostanza segnalati dalla parte della carreggiata, come precisato al capitolo 3.

Tombini e ogni tipo di portello, aperti anche per un tempo brevissimo, situati sulla carreggiata o in banchine o su marciapiedi, devono essere completamente recintati (fig. II. 402).

7. SEGNALAMENTO DEI VEICOLI

I veicoli operativi, i macchinari ed i mezzi d'opera impiegati per i lavori o per la manutenzione stradale, fermi o in movimento, se esposti al traffico, devono essere particolarmente visibili e riconoscibili, altrimenti possono costituire, con la loro sola presenza, un pericolo per gli utenti della strada e per gli altri soggetti che intervengono nel cantiere.

7.1. Regolamentazione

I veicoli di cui sopra devono portare posteriormente il segnale di "Passaggio obbligatorio per veicoli operativi" (fig. II. 398) con freccia orientata verso il lato dove il veicolo può essere superato.

Con lo stesso segnale devono essere equipaggiati anche i veicoli che, per la natura del carico, la massa o l'ingombro devono procedere a velocità particolarmente ridotta. In questi casi i veicoli devono essere equipaggiati anche

con uno o più dispositivi supplementari a luce lampeggiante gialla o arancione sempre attivi.

Tali dispositivi devono essere di tipo approvato dal Ministero delle Infrastrutture e dei Trasporti - Dipartimento per i trasporti terrestri - o conformi a Direttive C.E.E. o a regolamenti ECE/ONU recepiti dallo stesso Ministero.

Il numero dei dispositivi ed il loro collocamento sul veicolo è quello necessario a garantire il rispetto, anche per veicoli a pieno carico, degli angoli di visibilità prescritti dall'art. 266 del Regolamento.

L'impiego di tali dispositivi è consentito solo nelle situazioni che li giustificano.

I veicoli operativi, anche se sono fermi per compiere lavori di manutenzione di brevissima durata, devono essere presegnalati con opportuno anticipo con il segnale "lavori" ed altri segnali ritenuti necessari in relazione allo stato dei luoghi.

7.2. Pannelli a messaggio variabile

I veicoli di servizio o di segnalamento se impiegati in posizione anticipata rispetto al cantiere, possono essere equipaggiati con pannelli luminosi a messaggio variabile.

Il loro impiego è consentito a condizione che il pannello sia di tipo omologato e che siano rappresentati segnali di pericolo o di prescrizione, ovvero un testo alfanumerico o entrambi.

8. COLLOCAZIONE E RIMOZIONE DEI SEGNALI

8.1 Principi generali

La posa e la rimozione dei segnali costituisce, di per se stessa, un cantiere che merita la massima attenzione, come il cantiere o il pericolo che si intende segnalare. In particolare la posa e la rimozione dei coni e dei delineatori flessibili e l'eventuale tracciamento associato costituisce una fase particolarmente delicata

per la sicurezza degli operatori. La sicurezza dipende dal rispetto di procedure precise che rispondono in particolare agli imperativi seguenti:

- la segnaletica deve restare coerente in ogni momento, di modo che svolga il suo ruolo sia nei confronti degli utenti che del personale impegnato nella sua posa in opera;
- l'esposizione del personale al lavoro nella zona di circolazione deve essere ridotta al minimo.

Non è qui il caso di dettagliare i metodi di posa e rimozione dei segnali. Essi sono propri di ogni situazione da affrontare (numero dei segnali da mettere in opera, posizionamento, veicoli da impiegare, ecc.) e possono, a volte, essere complessi e sensibilmente vincolanti per chi deve operare. Le operazioni sulla corsia di sinistra o sullo spartitraffico possono essere particolarmente delicate.

Ogni caso deve essere oggetto di una riflessione preliminare approfondita e ispirata ai principi fin qui esposti. Queste riflessioni possono tradursi in un quaderno di procedure proprie di ogni ente proprietario di strade che ne assicura il rispetto, e per la previsione di impiego di veicoli specialmente adattati al trasporto e alla posa e rimozione dei segnali.

E' necessario, inoltre, che gli operatori chiamati ad effettuare questi compiti ricevano una formazione specifica e che le modalità operative siano analizzate e rimesse in discussione periodicamente.

8.2 Posa dei segnali

Se non è possibile installare tutti i segnali in una sola operazione, questi saranno prima depositati di piatto sulla banchina o sullo spartitraffico in corrispondenza del punto di impianto, quindi rialzati una volta terminato l'approvvigionamento.

Come regola generale, si mettono in opera i segnali nell'ordine in cui gli utenti della strada li incontrano, prima la segnaletica di avvicinamento, poi quella di posizione, assicurandosi, durante la posa, che ogni pannello sia perfettamente visibile.

Le regole descritte sono valide per i cantieri o i pericoli temporanei prevedibili. Nelle situazioni di emergenza, è importante, in via prioritaria, mettere in opera una segnaletica di posizione sufficiente, poi una segnaletica di avvicinamento minimale. L'insieme sarà di seguito rapidamente integrato e completato se necessario.

8.3 Rimozione dei segnali

La segnaletica temporanea deve essere rimossa od oscurata appena cessate le cause che ne hanno reso necessario il collocamento. Se si intende ristabilire la segnaletica permanente o stabilire una nuova segnaletica temporanea particolare (es. segni orizzontali in rifacimento), bisogna farlo dopo la rimozione della precedente segnaletica temporanea. I segnali devono, in generale, essere rimossi od oscurati nell'ordine inverso della posa normale.

Alcune condizioni particolari di manovra dei veicoli di raccolta possono tuttavia imporre deroghe a questa regola.

8.4 Segnaletica temporanea di notte e in condizioni di scarsa visibilità

Che sia in attività o meno, un cantiere di notte, in condizioni di scarsa visibilità, o in galleria, presenta rischi particolari per gli utenti della strada ed eventualmente per il personale impegnato.

La segnaletica deve dunque essere rinforzata. Perciò è raccomandabile che tutti i pannelli siano rivestiti di pellicola retroriflettente di classe 2. Il primo pannello di pericolo incontrato è dotato inoltre di una luce rossa fissa.

La delimitazione del raccordo obliquo è rinforzata con luci gialle in sincrono o a scorrimento.

Sulle deviazioni parziali è consigliato illuminare la zona a monte in corrispondenza della divergenza delle corsie allo scopo di migliorare la percezione del punto di scelta. L'illuminazione della zona di cantiere costituisce un fattore aggiuntivo di sicurezza ma non autorizza una riduzione della segnaletica da mettere in opera.

8.5 Segnaletica orizzontale temporanea

La segnaletica orizzontale temporanea è un dispositivo di guida degli utenti della strada affidabile, efficace, che non necessita di particolare sorveglianza e manutenzione.

Quando in occasione di lavori i movimenti da compiere sono diversi da quelli indicati dalla segnaletica orizzontale permanente, è necessario segnalarli. In particolare:

- per la separazione di correnti di traffico nello stesso senso con corsie di larghezza ridotta;
- per separare correnti di traffico in senso opposto, ad integrazione dei dispositivi di segnaletica verticale, con utilizzo della carreggiata in maniera diversa dalla condizione permanente;
- per guidare gli utenti nelle deviazioni provvisorie e negli scambi di carreggiata;
- per delimitare percorsi e attraversamenti pedonali in posizioni diverse da quelle permanenti.

Le modalità di impiego sono le stesse della segnaletica orizzontale permanente.

Particolare cautela dovrà essere adottata per la sua posa in opera poiché tale operazione si esegue in genere sotto traffico. La stessa dovrà essere rimossa alla chiusura del cantiere.

Se lo strato di usura non deve essere rifatto in occasione del cantiere, o se il cantiere comporta interventi in fasi successive, le strisce gialle devono poter essere cancellate o rimosse senza lasciare tracce e residui. Ciò può condizionare la scelta dei prodotti da impiegare.

9. CANTIERI FISSI

Un cantiere è detto fisso se non subisce alcuno spostamento durante almeno una mezza giornata.

Il segnalamento comporta una segnaletica in avvicinamento, una segnaletica di posizione, una segnaletica di fine prescrizione.

9.1 Segnaletica in avvicinamento

Si compone, secondo i casi, di:

Sul lato destro:

- ◆ un segnale “lavori” o “altri pericoli” con eventuale pannello integrativo;
- ◆ segnali di “riduzione corsie” con pannello integrativo di distanza;
- ◆ segnali di “divieto di sorpasso” e “limite massimo di velocità”;
- ◆ altri segnali di pericolo o di prescrizione ritenuti necessari;
- ◆ eventuali segnali di preavviso e direzione in caso di deviazione.

Nel caso di strade a carreggiate separate la stessa segnaletica deve essere, in genere, ripetuta sullo spartitraffico. Se la larghezza di quest’ultimo non è adeguata, la segnaletica di ripetizione può essere di formato ridotto.

La messa in opera della segnaletica sullo spartitraffico comporta che uno o più operatori attraversino la carreggiata. In certi casi il rischio che devono correre questi ultimi può indurre a rinunciare alla ripetizione sullo spartitraffico. In tale circostanza, e se lo spartitraffico non consente neppure l’installazione di segnali di formato ridotto, occorre integrare la segnaletica in avvicinamento per garantirne la visibilità.

9.2 Segnaletica di posizione

Essa comprende:

- ◆ Uno o più raccordi obliqui realizzati con barriere, coni, delineatori flessibili o paletti di delimitazione integrati da segnali di obbligo o delineatori di curva provvisoria;
- ◆ Una delimitazione longitudinale costituita normalmente da coni o delineatori flessibili opportunamente spazati tra loro;

- ◆ Eventuali ulteriori segnali di pericolo e prescrizione ripetuti nel caso di cantieri molto estesi (ogni volta che il tratto di strada interessato è più lungo di 1,0 Km).

Per motivi di sicurezza, il cantiere propriamente detto (zona di lavoro) deve, preferibilmente, essere situato ad opportuna distanza dalla fine del raccordo obliquo. In strade a carreggiate separate, ove possibile, è suggerito un franco di sicurezza di circa 150 metri tra l'effettiva zona di lavoro e la fine del raccordo obliquo.

Qualora la presenza dei lavori, dei depositi o dei cantieri stradali determini un restringimento della carreggiata è necessario apporre il segnale di pericolo temporaneo "strettoia".

In caso di carreggiata a doppio senso di marcia, se la larghezza della strettoia è inferiore a 5,60 m occorre istituire il transito a senso unico alternato regolato in tre possibili modi:

a) TRANSITO ALTERNATO A VISTA

Deve essere installato il segnale negativo "dare precedenza nel senso unico alternato" (fig. II. 41) dalla parte in cui il traffico incontra l'ostacolo e deve deviare. Reciprocamente l'altro segnale "diritto di precedenza nel senso unico alternato" (fig. II. 45) dà la priorità a quel senso di circolazione che è meno intralciato dai lavori. Da impiegarsi se gli estremi del cantiere sono distanti non più di 50 m e con traffico modesto.

b) TRANSITO ALTERNATO DA MOVIERI

Questo sistema richiede due movieri muniti di apposita paletta, posti a ciascuna estremità della strettoia, i quali presentano al traffico uno la faccia verde, l'altro la faccia rossa della paletta. Il funzionamento di questo sistema è legato al buon coordinamento dei movieri, che può essere stabilito a vista o con apparecchi radio ricetrasmittenti o tramite un terzo moviere intermedio munito anch'esso di paletta.

c) TRANSITO ALTERNATO A MEZZO SEMAFORI

Quando non sia possibile ricorrere ai due sistemi precedenti per la lunghezza della strettoia o a causa della non visibilità reciproca tra le due estremità della strettoia stessa, il senso alternato deve essere regolato da due semafori comandati a mano o con funzionamento automatico. Fuori dai centri abitati l'impianto semaforico deve essere preceduto dal segnale di pericolo temporaneo "semaforo" (fig. II. 404).

Il collegamento "semaforo-centralina-semaforo" può avvenire via cavo o via radio o con altri sistemi che comunque garantiscano l'affidabilità del collegamento. Il semaforo va posto sul lato destro, all'altezza della striscia di arresto temporanea. Se il traffico in approccio può disporsi su più file, il semaforo deve essere ripetuto a sinistra, sulla linea di separazione dei sensi di marcia. La messa in funzione di un impianto semaforico per transito alternato deve essere autorizzata dall'ente proprietario o concessionario della strada, che ha la facoltà di stabilire o modificare la durata delle fasi in relazione alle situazioni di traffico.

9.3 Segnaletica di fine prescrizione

La fine delle prescrizioni è segnalata con uno o più segnali di "fine prescrizione" ovvero con gli appropriati segnali relativi alle prescrizioni valide sulla strada a valle del cantiere.

9.4 Ulteriore segnaletica

Ai tre gruppi di segnali sopra elencati devono essere aggiunti i segnali luminosi e i segnali orizzontali temporanei richiamati ai paragrafi 8.4 e 8.5 secondo le modalità ivi descritte, e gli eventuali ulteriori mezzi di delimitazione o segnali complementari adeguati alle singole circostanze.

9.5 Organizzazione degli scambi di carreggiata su strade di tipo A, B e D

Trattandosi di strade a carreggiate separate, di particolare rilievo appare l'organizzazione degli schemi quando si operano scambi di carreggiata. In tali

casi parte del traffico (scambio parziale) o tutto il traffico (scambio totale) viene portato sulla carreggiata del verso opposto.

Per attuare uno scambio si opera nel modo seguente:

- nel senso di marcia del cantiere:
 - a) il numero delle corsie in genere subisce una riduzione,
 - b) il flusso di circolazione si stabilizza,
 - c) una o più corsie scambiano,
 - d) le correnti di circolazione opposte sono fisicamente separate;
- nel senso di marcia opposto al cantiere la riduzione o deviazione della o delle corsie deve essere realizzata prima della sezione a doppio senso allo scopo di stabilizzare il flusso di circolazione.

9.5.1 Riduzione del numero di corsie

La riduzione, quando effettuata, può essere fatta a destra o a sinistra. La riduzione in sinistra, deviando la corsia di marcia veloce su quella di marcia lenta, potrebbe offrire all'utente della strada una migliore sicurezza. Di contro la posa e la rimozione della segnaletica è più complicata e per certi aspetti più pericolosa.

E' compito di ogni ente proprietario o gestore di strada, in funzione del tipo di traffico e della durata del cantiere esaminare tra le varie soluzioni quella che meglio si adatta al contesto.

9.5.2 Stabilizzazione del flusso di circolazione

L'utente della strada effettua due manovre. La prima è connessa alla riduzione delle corsie, la seconda si effettua durante lo scambio propriamente detto.

Per motivi di sicurezza e per la migliore funzionalità dello scambio è opportuno stabilizzare il flusso di circolazione entro queste due manovre.

Per poterlo fare l'inizio dello scambio dovrà essere situato ad una distanza di almeno 200 m dopo la fine del raccordo obliquo di chiusura della corsia.

Su questa lunghezza, sufficiente per stabilizzare i flussi di circolazione, sarà possibile posizionare il segnale di limite massimo di velocità e il pannello di indicazione di scambio di carreggiata. Così l'informazione della seconda manovra sarà data una volta effettuata la prima.

9.5.3 Scambio

Si verificano, in pratica, tre tipi di scambio:

- scambio di una sola corsia;
- scambio di due o più corsie;
- scambio parziale.

A seconda dell'ampiezza del varco nello spartitraffico la velocità massima nel punto di scambio è limitata a 40 km/h o 60 km/h.

Nel caso di scambio parziale il trattamento del punto di scelta è particolarmente importante. Il pericolo insito in tale dispositivo è dovuto alla scelta, che induce esitazione all'utente, con la conseguenza di rallentamenti imprevisti o di manovre all'ultimo momento.

E' auspicabile, soprattutto nel caso di esistenza di uno svincolo o di un'area di servizio nella zona di scambio, avvertire gli utenti a monte del punto di scelta.

Come regola è preferibile effettuare una canalizzazione con prerestringimento della corrente di traffico prima dell'inizio dello scambio. Valutazioni specifiche sulla eventualità di formazione di code rilevanti, in relazione a volumi di traffico elevati con velocità ridotta, possono suggerire una soluzione senza prerestringimento.

Particolare cura deve essere dedicata alla dislocazione dei segnali in corrispondenza dello scambio per evitare che gli stessi si sovrappongano nella visione prospettica.

In tali casi la loro collocazione planimetrica e la loro altezza deve essere studiata perché tale condizione non si verifichi.

Non sono consentiti scambi in galleria. In caso di cantiere che interessi una galleria il segnalamento in avvicinamento e lo scambio devono essere attuati all'esterno, con uso a doppio senso di marcia della galleria contigua. In caso di gallerie ravvicinate in successione i segnali in avvicinamento e lo scambio devono essere collocati all'esterno della prima galleria.

9.5.4 Separazione di correnti opposte

La separazione di correnti opposte è effettuata a mezzo di dispositivi discontinui (coni o delineatori flessibili) o continui (cordoli delimitatori di corsia).

Ognuno di questi dispositivi, per i vantaggi e inconvenienti rispettivi, ha condizioni di impiego diverse.

I coni, facilmente posizionabili, saranno preferibilmente utilizzati per i cantieri di breve durata o nei cantieri che necessitano di uno spostamento frequente dell'allineamento di separazione delle correnti di traffico.

Al contrario, i cordoli delimitatori di corsia, che meglio rispondono alle esigenze di sicurezza, possono essere utilizzati in cantieri dove i dispositivi di separazione delle correnti restano per lungo tempo in opera, e se per ogni senso di marcia vi sono almeno due corsie; altrimenti il loro impiego sarà limitato al margine destro della carreggiata.

10. CANTIERI MOBILI

10.1 Definizione

Un cantiere mobile è caratterizzato da una progressione continua ad una velocità che può variare da poche centinaia di metri al giorno a qualche chilometro all'ora. Per la segnaletica dei cantieri mobili, allo stato attuale delle tecniche di segnalamento, è previsto l'impiego di più veicoli appositamente attrezzati.

Di norma il cantiere mobile può essere usato solo su strade con almeno due corsie per senso di marcia. L'impiego in galleria è consentito solo se in quest'ultima vi sono almeno due corsie per senso di marcia ed una adeguata

illuminazione, e nel rispetto delle ulteriori limitazioni riportate nelle Tavv. 45 e 46. Sarà inoltre opportuno che il cantiere sia operativo in condizioni di scarso traffico.

10.2 Regole di messa in opera della segnaletica

Per quanto possibile le regole di segnalamento sono le stesse dei cantieri fissi, nel senso che è previsto un segnalamento in anticipo ed un segnalamento di localizzazione.

I sistemi si differenziano a seconda delle corsie di marcia interessate.

Nel caso di cantiere che riguarda la banchina, la corsia di emergenza o la corsia di destra il sistema segnaletico si riduce ad un minimo di due dispositivi costituiti da:

- segnale mobile di preavviso o presegnale di cantiere mobile disposto in banchina o sulla corsia di emergenza;
- segnale mobile di protezione disposto sulla banchina, corsia di emergenza o corsia di marcia secondo il tipo di lavoro da eseguire ad una distanza variabile tra i 200 e i 500 metri dal segnale mobile di preavviso a secondo del tipo di strada.

I due segnali si spostano in maniera coordinata all'avanzamento dei lavori in modo che entrambi siano comunque separatamente visibili da almeno 300 metri. In caso non sia possibile garantire tali distanze di avvistamento occorrerà impiegare un ulteriore segnale mobile di preavviso in posizione intermedia.

La segnaletica di localizzazione comprende di norma anche la delimitazione della zona di lavoro con coni o paletti di delimitazione.

I segnali mobili possono essere sistemati su un veicolo di lavoro oppure su carrello trainato e nelle fasi non operative i segnali devono essere posti in posizione ripiegata e con dispositivi luminosi spenti.

Nel caso di cantiere che riguarda una delle altre corsie il sistema segnaletico è composto da:

- due segnali mobili di preavviso o presegnali di cantiere mobile disposti in banchina o sulla corsia di emergenza e/o sulla corsia di destra;
- segnale mobile di protezione disposto sulla corsia di marcia interessata ad una distanza variabile tra i 200 e i 500 metri dal secondo segnale mobile di preavviso.

Il movimento e l'avvistamento dei segnali è lo stesso del caso precedente così come la delimitazione della zona di lavoro.

Sulle strade intersecanti il tratto di strada interessato dal cantiere mobile, dove quest'ultimo può presentarsi improvvisamente ai veicoli che svoltano, deve essere collocato il segnale di "lavori".

Sulle strade di tipo C, E ed F, se il cantiere è costituito dalle attività di un singolo veicolo operativo in lento movimento, in condizioni di traffico modesto, e purchè lo spazio residuo consenta il passaggio dei veicoli nei due sensi senza apprezzabile disagio, è possibile adottare un sistema di segnalamento costituito dal veicolo operativo segnalato come tale e da un moviere munito di bandiera di colore arancio fluorescente il cui movimento ha il significato di rallentamento e richiamo ad una maggiore prudenza.

11. SEGNALETICA PER SITUAZIONI DI EMERGENZA

I pericoli derivanti da situazioni di emergenza temporanea possono essere riconducibili:

- ◆ ad incidenti e loro conseguenze che condizionano l'uso della piattaforma stradale;
- ◆ ad anomalie che interessano la stessa piattaforma.

Il segnalamento di tali pericoli, che compaiono bruscamente, comporta in genere tre fasi:

Fase 1: segnalamento d'urgenza, effettuato sia dal personale delle forze di polizia, sia dal personale dell'ente proprietario o gestore della strada; è costituito

principalmente dai veicoli d'intervento muniti dei dispositivi luminosi supplementari lampeggianti, completato eventualmente da un segnale "altri pericoli" con pannello integrativo "incidente" o altro pannello esplicativo, alcuni coni, e, se in dotazione, con luci gialle lampeggianti o torce a vento (queste ultime impiegabili solo da organi di polizia stradale).

Fase 2: il segnalamento d'urgenza è di seguito sostituito rapidamente (se il pericolo persiste) da un sistema alleggerito in relazione al segnalamento definitivo. Il segnalamento in avvicinamento comprende un segnale "altri pericoli", con il relativo pannello integrativo, eventuale segnale di riduzione corsie, due o tre segnali di limite massimo di velocità e divieto di sorpasso.

Nel frattempo, il raccordo obliquo è attuato mediante coni, segnali di passaggio obbligatorio e dispositivi luminosi; la delimitazione longitudinale rimane assicurata da coni. Il raccordo obliquo è posizionato a congrua distanza prima del pericolo. Un pannello di fine prescrizioni è posizionato dopo la zona di pericolo. Questa segnaletica deve poter essere trasportata in un veicolo leggero che ha la possibilità di intervenire rapidamente sul posto. Si potrà quindi ammettere l'uso di segnali di dimensioni normali anche per interventi su autostrade e altre strade a carreggiate separate. Nelle fasi 1 e 2 è necessaria l'assistenza delle forze di polizia.

Fase 3: il sistema segnaletico alleggerito è successivamente sostituito da un sistema completo, simile a quello previsto per i cantieri fissi comportante una identica occupazione della piattaforma. Il passaggio dalla fase 1 alla fase 2 e dalla fase 2 alla fase 3 è unicamente funzione della durata del pericolo. In particolare, se la situazione di emergenza non si risolve entro poche ore (al massimo 6 - 8 ore) occorre passare alla fase 3.

Dovranno essere evidentemente compiuti tutti gli sforzi necessari per ridurre al minimo la durata dell'emergenza, adoperandosi per un ripristino dello stato dei luoghi il più rapido possibile.

L'emergenza può essere affrontata anche con una sola fase.

12. SCHEMI SEGNALETICI TEMPORANEI DIFFERENZIATI PER TIPO DI STRADA

Gli schemi segnaletici allegati al presente disciplinare sono differenziati per i diversi tipi di strade così come definite all'art. 2 del Codice della strada, secondo i seguenti gruppi:

- 1) Strade di tipo A, B, D (autostrade, strade extraurbane principali, strade urbane di scorrimento);
- 2) Strade di tipo C, F (strade extraurbane secondarie e locali extraurbane);
- 3) Strade di tipo E, F (strade urbane di quartiere e locali urbane).

Per le strade esistenti, non perfettamente classificabili nei tipi definiti all'art. 2 sopra richiamato, si farà riferimento agli schemi corrispondenti al tipo di strada avente caratteristiche organizzative e geometriche più prossime a quelle dei tipi previsti dal Codice della strada e descritte nel decreto del Ministro delle Infrastrutture e dei trasporti 5 novembre 2001 - "Norme funzionali e geometriche per la costruzione delle strade".

Gli schemi di segnalamento sono organizzati secondo i criteri generali descritti nei capitoli precedenti. Per la migliore leggibilità degli schemi, la rappresentazione grafica a volte non è in scala, ed il collocamento dei segnali deve comunque intendersi rispettoso dei principi generali di posizionamento e installazione (senza mai invadere le corsie o la parte di carreggiata residua destinata alla circolazione). Nelle tavole non è mai riportata la "tabella lavori" (Tav. 0 - segnali di indicazione); se però i cantieri hanno durata superiore a 7 giorni lavorativi la sua collocazione è obbligatoria in prossimità delle testate dei cantieri (art. 30 reg.).

12.1 Strade tipo A, B e D (Tav. 1a÷59)

La sequenza degli schemi è ordinata in maniera da rappresentare prima gli elementi che risultano comuni ai vari casi di segnalamento, vale a dire le testate per chiusura di corsia, testate per zone di deviazione e di rientro negli scambi e

testate per zone di deviazione e svincolo negli scambi parziali (Tav. 1a ÷14), rappresentate in funzione della diversa durata dei cantieri, dei diversi tipi di carreggiate e dei diversi tipi di dispositivi segnaletici impiegabili.

In particolare le tavole 1a, 1b ed 1c definiscono l'impiego di coni, delineatori flessibili e della segnaletica orizzontale; le tavole 2a e 2b sono rappresentative di ipotesi alternative di testate di restringimento per carreggiate a due corsie; analogamente per le tavole 3a e 3b; le tavole 4a e 4b sono rappresentative di ipotesi alternative di testate di restringimento per carreggiate a tre corsie; analogamente le tavole 5a e 5b; le tavole 6a e 6b sono rappresentative di restringimenti che interessano più di una corsia; le tavole 7a, 7b ed 8 rappresentano testate in zone di deviazione e le tavole 9a, 9b e 10 sono le corrispondenti testate di rientro; le tavole 11a e 11b sono rappresentative di testate con deviazioni parziali per carreggiate a due corsie; le tavole 12a e 12b sono analoghe alle precedenti ma con prerestringimento; le tavole 13 e 14 sono rappresentative di deviazioni parziali su carreggiate a 3 corsie senza e con prerestringimento.

Successivamente sono rappresentate tutta una serie di schemi di segnalamento relativi alle varie situazioni tipiche di cantiere o di emergenza distinti per tipo di carreggiate, per durata del cantiere, ivi compresi alcuni casi di cantieri mobili.

In alcune tavole (Tav. 26, 27, 28a, 29, 30, 32, 33, 33a, 34, 35 e 36) è previsto l'utilizzo delle corsie di emergenza. Tale impiego non impone particolari accorgimenti segnaletici se la corsia di emergenza ha una larghezza di almeno 3,00 metri. In caso contrario gli schemi proposti non sono adottabili, ovvero occorre tracciare le corsie richieste dallo schema su tutta la loro lunghezza sfruttando parte della corsia di destra, in modo, comunque, da non avere corsie di larghezza inferiore a 3,00 metri. Inoltre si precisa che nelle Tav. 26, 32, 33, 33a e 34 non è stato previsto il tracciamento della linea a tratteggio per la separazione tra corsia di destra e corsia di emergenza per i cantieri di durata superiore ai 7 giorni perché, per effetto della segnaletica verticale presente, o per regola

generale di comportamento, è nota la corsia che i veicoli possono o devono occupare.

Le tavole da 39 a 42 rappresentano cantieri mobili che possono essere impiegati solo con scarso traffico su carreggiata a due corsie; nel caso di carreggiate a 3 corsie si adottano schemi analoghi con la stessa dislocazione dei segnali (Tav. 43 e 44). Nelle tavole 45 e 46 sono riportati esempi di cantiere mobile in galleria, da impiegarsi solo se ricorrono le condizioni indicate negli stessi schemi.

Nelle tavole da 51 a 59 sono riportati schemi rappresentativi di situazioni di emergenza con segnalamento ridotto tipico della fase 2 di intervento di cui al capitolo 11. Sono schemi che possono essere adottati solo con l'assistenza di personale delle forze di polizia.

Gli schemi delle tavole da 47 a 50 sono invece rappresentativi di una situazione di emergenza corrispondente alla fase 3 di cui al capitolo 11. Questi ultimi possono costituire anche una utile alternativa agli schemi segnaletici normali in situazioni analoghe.

La rappresentazione è sempre riferita al caso di carreggiate autostradali.

Gli stessi schemi sono però validi anche per le strade extraurbane principali e per le strade urbane di scorrimento con gli adattamenti che seguono:

- per le extraurbane principali eliminando il segnale di limite massimo di velocità di 110 Km/h e rimodulando il pannello integrativo distanziometrico abbinato al segnale lavori, adeguando altresì i colori per gli eventuali segnali di indicazione;
- per le strade urbane di scorrimento eliminando i limiti massimi di velocità incompatibili e adeguando quelli ritenuti necessari al regime di velocità massima ammesso su tale tipo di strada, rimodulando anche in questo caso il pannello integrativo distanziometrico e adeguando i colori per gli eventuali segnali di indicazione.

Analogamente per altri casi di strade a carreggiate separate o strade con due corsie per senso di marcia senza spartitraffico, adattando gli schemi alla situazione reale.

Per facilitare le operazioni di posa in opera della segnaletica, fermo restando i principi di visibilità dei segnali, la distanza tra i vari dispositivi segnaletici è stata studiata in modo da poter sfruttare il modulo di tracciamento della segnaletica orizzontale discontinua (vuoto più pieno). Pertanto per le strade di tipo A e di tipo B tale modulo vale 12 metri ed in tal senso gli schemi predisposti sono adeguati a tale grandezza. Per le strade urbane di scorrimento occorrerà invece adeguare gli schemi rapportandoli ad un modulo di 7,50 metri (art. 138 reg.).

Nei pannelli integrativi distanziometrici rappresentati negli schemi sono riportate comunque distanze con valori arrotondati almeno ai 50 metri per facilitarne la lettura. Allo stesso scopo, in deroga a quanto previsto nell'art. 31, comma 2, del Regolamento, il segnale lavori non è stato corredato del pannello integrativo di estesa. In alcuni schemi il posizionamento dei preavvisi di deviazione è anticipato, a favore di sicurezza, rispetto a quanto previsto all'art. 43, comma 2 del Regolamento.

Gli schemi predisposti sono relativi a condizioni della strada senza particolari vincoli sia dal punto di vista del tracciato che di segnalamento. Pertanto nella scelta dello schema da impiegare nei casi reali occorrerà tener conto delle condizioni di avvistamento almeno del primo segnale e di eventuali prescrizioni già vigenti sul tratto di strada interessato. Allo stesso modo i limiti massimi di velocità potranno essere adeguati alle condizioni locali, in particolare in corrispondenza degli scambi di carreggiata in funzione dell'ampiezza dei varchi (negli schemi è rappresentata generalmente una condizione di varco con ampiezza di circa 40 metri), e lungo le corsie di larghezza ridotta quando tale larghezza è inferiore a m 3,25.

Per sintesi espositiva, spesso nella stessa tavola sono rappresentate le condizioni di segnalamento per cantieri brevi (max 2 giorni), medi (da 3 a 7 giorni), lunghi

(oltre 7 giorni) e per le condizioni di scarsa visibilità o di visibilità notturna (dispositivi luminosi); e non sono riportati i segnali e i dispositivi lampeggianti in avvicinamento descritti nel paragrafo 5.2.

12.2 Strade tipo C ed F extraurbane (Tav. 60÷71)

Gli schemi sono ordinati in maniera da rappresentare le situazioni tipiche che si verificano su questi tipi di strade prendendo in considerazione varie condizioni di ingombro della piattaforma stradale fino alla sua completa interruzione. Sono trattati casi di regolazione della circolazione in corrispondenza del cantiere a “senso unico alternato” nelle varie modalità, ed esempi con variazioni di itinerario. Anche in questo caso ci si è riferiti a condizioni della strada senza particolari vincoli di tracciato e di segnalamento.

Nell’impiego per i casi reali occorrerà tenere conto delle effettive condizioni di avvistamento e di eventuali prescrizioni esistenti, nonché della disponibilità di spazio che a volte può suggerire la riduzione della distanza tra i segnali ovvero l’abbinamento di due segnali sullo stesso sostegno. In particolare in approccio ai cantieri occorre prestare attenzione sulla scelta dell’ultimo limite massimo di velocità da collocare in funzione della inclinazione del flesso di deviazione e dei limiti di velocità eventualmente esistenti. La rappresentazione è attuata allo stesso modo del paragrafo precedente per quanto riguarda le varie durate dei cantieri e le condizioni di visibilità.

Nel dislocamento spaziale dei segnali si è tenuto conto delle regole generali di impianto della segnaletica ed il segnale lavori non risulta corredato di pannello integrativo di estesa perché sono state immaginate condizioni con cantieri di estesa inferiore ai 100 metri. Anche in questo caso si è operato con modulo 7,5 m per facilitare le operazioni di posa in opera della segnaletica.

Non sono stati trattati schemi di segnalamento in galleria specifici. Valgono qui le stesse considerazioni svolte al paragrafo 9.5.3 in ordine alla necessità di disporre il segnalamento in avvicinamento all’esterno. Se l’uso della galleria a doppio senso di marcia non risulta possibile, la disciplina a senso unico alternato

a mezzo di movieri o con semaforo dovrà essere attuata anch'essa all'esterno, ovvero si dovranno predisporre itinerari alternativi. Per i trafori internazionali si impiegheranno specifici sistemi di segnalamento appositamente studiati e concordati dagli enti proprietari o gestori, approvati dagli organi competenti delle nazioni interessate.

12.3. Strade di tipo E ed F urbane (Tav. 72 ÷ 87)

Gli schemi sono ordinati in maniera da rappresentare le situazioni tipiche che si verificano lungo le strade urbane prendendo in considerazione ancora una volta varie condizioni di ingombro della piattaforma stradale.

Ovviamente se in ambito urbano dovessero verificarsi condizioni simili a quelle già trattate nel paragrafo 12.2 potranno impiegarsi gli stessi schemi adattando il distanziamento dei segnali alla condizione urbana che consente anche un posizionamento più ravvicinato ed adeguando i limiti massimi di velocità.

L'utilizzo degli schemi proposti, in questo caso, deve essere ancora più attento perché in genere in ambito urbano è presente una regolamentazione della circolazione, ed in particolare della sosta, di cui tenere conto, dal momento che la presenza del cantiere eserciterà un maggiore condizionamento sulle normali condizioni di circolazione. A volte sarà necessaria l'imposizione preliminare del divieto di sosta sul tratto di strada interessata dai lavori.

La logica di rappresentazione è la stessa già seguita nei paragrafi precedenti cercando di ottimizzare la quantità di segnali da impiegare e gli spazi dagli stessi occupati.

13. ELENCO TAVOLE RAPPRESENTATIVE DEGLI SCHEMI SEGNALETICI TEMPORANEI

Tav. 0 - segnali comunemente utilizzati per la segnaletica temporanea

**Schemi per strade tipo A, B e D
(autostrade, extraurbane principali e urbane di scorrimento)**

- Tav. 1a - testata per lavori di durata non superiore a due giorni
- Tav. 1b - testata per lavori di durata compresa tra tre e sette giorni
- Tav. 1c - testata per lavori di durata superiore a sette giorni
- Tav. 2a - testata per la chiusura della corsia di marcia su carreggiata a due corsie
- Tav. 2b - testata per la chiusura della corsia di marcia su carreggiata a due corsie (ipotesi alternativa alla tavola 2a per cantieri superiori ai due giorni)
- Tav. 3a - testata per la chiusura della corsia di sorpasso su carreggiata a due corsie
- Tav. 3b - testata per la chiusura della corsia di sorpasso su carreggiata a due corsie (ipotesi alternativa alla tavola 3a per cantieri superiori ai due giorni)
- Tav. 4a - testata per la chiusura della corsia di destra su carreggiata a tre corsie
- Tav. 4b - testata per la chiusura della corsia di destra su carreggiata a tre corsie (ipotesi alternativa alla tavola 4a per cantieri superiori ai due giorni)
- Tav. 5a - testata per la chiusura della corsia di sorpasso su carreggiata a tre corsie
- Tav. 5b - testata per la chiusura della corsia di sorpasso su carreggiata a tre corsie (ipotesi alternativa alla tavola 5a per cantieri superiori ai due giorni)
- Tav. 6a - testate per la chiusura di più corsie su carreggiata a tre corsie (chiusura corsia di destra e centrale)
- Tav. 6b - testate per la chiusura di più corsie su carreggiata a tre corsie (chiusura corsia di sorpasso e centrale)
- Tav. 7a - testata in zona di deviazione su carreggiata a due corsie per lavori di durata non superiore a due giorni
- Tav. 7b - testata in zona di deviazione su carreggiata a due corsie per lavori di durata superiore a due giorni
- Tav. 8 - testata in zona di deviazione su carreggiata a tre corsie per lavori di qualsiasi durata
- Tav. 9a - testata in zona di rientro su carreggiata a due corsie per lavori di durata non superiore a due giorni
- Tav. 9b - testata in zona di rientro su carreggiata a due corsie per lavori di durata superiore a due giorni
- Tav. 10 - testata in zona di rientro su carreggiata a tre corsie per lavori di qualsiasi durata
- Tav. 11a - testata in zona di deviazione e svincolo su carreggiata a due corsie per lavori di durata non superiore a due giorni

- Tav. 11b- testata in zona di deviazione e svincolo su carreggiata a due corsie per lavori di durata superiore a due giorni
- Tav. 12a- testata in zona di deviazione e svincolo su carreggiata a due corsie con prerestringimento per lavori di durata non superiore a due giorni
- Tav. 12b- testata in zona di deviazione e svincolo su carreggiata a due corsie con prerestringimento per lavori di durata superiore a due giorni
- Tav. 13 - testata in zona di deviazione e svincolo su carreggiata a tre corsie per lavori di qualsiasi durata
- Tav. 14 - testata in zona di deviazione e svincolo su carreggiata a tre corsie con prerestringimento per lavori di qualsiasi durata
- Tav. 15 - chiusura della corsia per la sosta di emergenza
- Tav. 16 - chiusura della corsia di marcia su carreggiata a due corsie
- Tav. 17 - chiusura della corsia di sorpasso su carreggiata a due corsie
- Tav. 18 - chiusura della corsia di destra su carreggiata a tre corsie
- Tav. 19 - chiusura della corsia di sorpasso su carreggiata a tre corsie
- Tav. 20 - chiusura delle corsie di destra e centrale su carreggiata a tre corsie
- Tav. 21 - chiusura della corsia centrale e di sorpasso su carreggiata a tre corsie
- Tav. 22 - chiusura della corsia di destra su carreggiata a tre corsie priva della corsia di emergenza e spartitraffico ridotto
- Tav. 23 - chiusura delle corsie di destra e centrale su carreggiata a tre corsie priva della corsia di emergenza e spartitraffico ridotto
- Tav. 24 - chiusura delle corsie di sorpasso e centrale su carreggiata a tre corsie priva della corsia di emergenza e spartitraffico ridotto
- Tav. 25 - deviazione con una sola corsia per senso di marcia su carreggiata a due corsie
- Tav. 26 - deviazione con due corsie per la corrente di traffico non deviata su carreggiata a due corsie
- Tav. 27 - deviazione con due corsie per la corrente di traffico deviata su carreggiata a due corsie
- Tav. 28 - deviazione parziale con una sola corsia deviata su carreggiata a due corsie
- Tav. 28a - deviazione parziale con una sola corsia deviata su carreggiata a due corsie (ipotesi alternativa alla Tav. 28)
- Tav. 29 - deviazione in zona di svincolo su carreggiata a due corsie
- Tav. 30 - deviazione in zona di svincolo con prerestringimento su carreggiata a due corsie
- Tav. 31 - deviazione con due corsie per la corrente di traffico deviata su carreggiata a tre corsie
- Tav. 32 - deviazione con due corsie per la corrente di traffico deviata e due per la non deviata su carreggiata a tre corsie
- Tav. 33 - deviazione parziale con tre corsie per la corrente di traffico non deviata su carreggiata a tre corsie

- Tav. 33a - deviazione parziale con tre corsie per la corrente di traffico non deviata su carreggiata a tre corsie (ipotesi alternativa alla tavola 33)
- Tav. 34 - deviazione parziale con tre corsie per la corrente di traffico deviata su carreggiata a tre corsie
- Tav. 35 - deviazione in zona di svincolo su carreggiata a tre corsie
- Tav. 36 - deviazione in zona di svincolo con prerstringimento su carreggiata a tre corsie
- Tav. 37 - restringimento della carreggiata su rampa a senso unico
- Tav. 38- chiusura di una semicarreggiata su rampa a doppio senso di marcia
- Tav. 39 - cantiere mobile su carreggiata a due corsie - chiusura della corsia di destra
- Tav. 40 - cantiere mobile su carreggiata a due corsie - chiusura della corsia di sorpasso
- Tav. 41 - segnaletica mobile a protezione di veicoli speciali impiegati per lavori, controlli, sondaggi e verifiche di rapida esecuzione su carreggiata a due corsie, chiusura della corsia di destra
- Tav. 42 - segnaletica mobile a protezione di veicoli speciali impiegati per lavori, controlli, sondaggi e verifiche di rapida esecuzione su carreggiata a due corsie, chiusura della corsia di sorpasso
- Tav. 43 - cantiere mobile su carreggiata a tre corsie - chiusura delle corsie di destra e centrale
- Tav. 44 - cantiere mobile su carreggiata a tre corsie - chiusura della corsia di sorpasso
- Tav. 45 - cantiere mobile in galleria su carreggiata a due corsie (solo in gallerie illuminate)
- Tav. 46 - cantiere mobile in galleria su carreggiata a tre corsie (solo in gallerie illuminate)
- Tav. 47 - deviazione per situazioni di emergenza su carreggiata a due corsie
- Tav. 48 - deviazione per situazioni di emergenza con una corsia per la corrente di traffico deviata su carreggiata a tre corsie
- Tav. 49 - deviazione per situazioni di emergenza con due corsie per la corrente di traffico deviata su carreggiata a tre corsie
- Tav. 50 - obbligo di uscita su carreggiata a tre corsie per situazioni di emergenza
- Tav. 51 - chiusura della corsia di destra su carreggiata a due corsie con segnaletica ridotta per situazioni di emergenza
- Tav. 52 - chiusura della corsia di sorpasso su carreggiata a due corsie con segnaletica ridotta per situazioni di emergenza
- Tav. 53 - deviazione con una sola corsia per senso di marcia su carreggiata a due corsie con segnaletica ridotta per situazioni di emergenza
- Tav. 54 - deviazione con due corsie: una sola deviata su carreggiata a due corsie con segnaletica ridotta per situazioni di emergenza

- Tav. 55 - chiusura della corsia di destra su carreggiata a tre corsie con segnaletica ridotta per situazioni di emergenza
- Tav. 56 - chiusura della corsia di sorpasso su carreggiata a tre corsie con segnaletica ridotta per situazioni di emergenza
- Tav. 57 - chiusura delle corsie di destra e centrale su carreggiata a tre corsie con segnaletica ridotta per situazioni di emergenza
- Tav. 58 - chiusura delle corsie centrale e di sorpasso su carreggiata a tre corsie con segnaletica ridotta per situazioni di emergenza
- Tav. 59 - deviazione per situazioni di emergenza con segnaletica ridotta su carreggiata a tre corsie.

**Schemi per strade tipo C ed F extraurbane
(extraurbane secondarie e locali extraurbane)**

- Tav. 60 - lavori a fianco della banchina
- Tav. 61 - lavori sulla banchina
- Tav. 62 - cantiere mobile assistito da moviere su strada ad unica carreggiata
- Tav. 63 - lavori sul margine della carreggiata
- Tav. 64 - lavori sulla carreggiata con transito a senso unico alternato
- Tav. 65 - lavori sulla carreggiata con transito a senso unico alternato regolato da movieri con palette
- Tav. 66 - lavori sulla carreggiata con transito a senso unico alternato regolato da impianto semaforico
- Tav. 67 - lavori a bordo carreggiata in corrispondenza di una intersezione
- Tav. 68 - deviazione di un senso di marcia su altra strada
- Tav. 69 - deviazione obbligatoria per particolari categorie di veicoli
- Tav. 70 - deviazione obbligatoria per chiusura della strada
- Tav. 71 - cantiere non visibile dietro una curva.

**Schemi per strade tipo E ed F urbane
(urbane di quartiere e locali urbane)**

- Tav. 72 - apertura di chiavicotto, portello o tombino sul marciapiede
- Tav. 73 - apertura di chiavicotto, portello o tombino sul margine della carreggiata per lavori di durata non superiore a sette giorni
- Tav. 74 - apertura di chiavicotto, portello o tombino sul margine della carreggiata per lavori di durata superiore a sette giorni
- Tav. 75 - apertura di chiavicotto, portello o tombino al centro della carreggiata
- Tav. 76 - apertura di chiavicotto, portello o tombino sulla semicarreggiata con larghezza della carreggiata libera che impone il senso unico alternato
- Tav. 77 - apertura di chiavicotto, portello o tombino al centro di una intersezione con lieve deviazione dei sensi di marcia

- Tav. 78 - apertura di chiavicotto, portello o tombino a ridosso di una intersezione
- Tav. 79 - veicolo di lavoro al centro della carreggiata
- Tav. 80 - veicolo di lavoro accostato al marciapiede
- Tav. 81 - cantiere edile che occupa anche il marciapiede - delimitazione e protezione del percorso pedonale
- Tav. 82 - cantiere di breve durata con deviazione di uno dei due sensi di marcia
- Tav. 83 - cantiere di lunga durata con deviazione di uno dei due sensi di marcia
- Tav. 84 - cantiere che occupa l'intera semicarreggiata - transito dei due sensi di marcia sull'altra semicarreggiata
- Tav. 85 - scavi profondi presso un edificio con percorso pedonale protetto - transito a senso unico alternato
- Tav. 86 - cantiere su un tratto di strada rettilineo tra auto in sosta
- Tav. 87 - cantiere a ridosso di una intersezione con auto in sosta.

**Tavole rappresentative
degli schemi
segnaletici temporanei**

SEGNALI DI PERICOLO



Figura II 383 Art. 31

LAVORI



Figura II 384 Art. 31

STRETTOIA SIMMETRICA



Figura II 385 Art. 31

STRETTOIA ASIMMETRICA
A SINISTRA



Figura II 386 Art. 31

STRETTOIA ASIMMETRICA
A DESTRA

TAVOLA 0

*Segnali comunemente
utilizzati per la
segnaletica temporanea*



Figura II 387 Art. 31

DOPPIO SENSO DI
CIRCOLAZIONE



Figura II 388 Art. 31

MEZZI DI LAVORO IN AZIONE



Figura II 389 Art. 31

STRADA DEFORMATA



Figura II 390 Art. 31

MATERIALE INSTABILE
SULLA STRADA



Figura II 391 Art. 31

SEGNI ORIZZONTALI IN
RIFACIMENTO



Figura II 391c Art. 31

CORSIE A LARGHEZZA
RIDOTTA



Figura II 391a Art. 31

INCIDENTE



Figura II 404 Art. 42

SEMAFORO



Figura II 391b Art. 31

USCITA OBBLIGATORIA

SEGNALI DI PRESCRIZIONE



Figura II 36 Art. 106

DARE PRECEDENZA



Figura II 37 Art. 107

FERMARSI E DARE
PRECEDENZA



Figura II 41 Art. 110

DARE PRECEDENZA NEI
SENSI UNICI ALTERNATI



Figura II 45 Art. 114

DIRITTO DI PRECEDENZA NEI
SENSI UNICI ALTERNATI



Figura II 46 Art. 116

DIVIETO DI TRANSITO



Figura II 48 Art. 116

DIVIETO DI SORPASSO



Figura II 50 Art. 116

LIMITE MASSIMO DI VELOCITÀKm/h



Figura II 52 Art. 117

DIVIETO DI SORPASSO PER I VEICOLI DI
MASSA A PIENO CARICO SUPERIORE A 3,5 t



Figura II 60/a Art. 117

TRANSITO VIETATO AI VEICOLI DI
MASSA A PIENO CARICO SUPERIORE A 3,5 t



Figura Il 60/b Art. 117

TRANSITO VIETATO AI VEICOLI DI MASSA A PIENO CARICO SUPERIORE ATONNELLATE



Figura Il 68 Art. 118

TRANSITO VIETATO AI VEICOLI AVENTI UNA MASSA SUPERIORE A TONNELLATE



Figura Il 61 Art. 117

TRANSITO VIETATO AI VEICOLI A MOTORE TRAINANTI UN RIMORCHIO



Figura Il 69 Art. 118

TRANSITO VIETATO AI VEICOLI AVENTI MASSA PER ASSE SUPERIORE ATONNELLATE



Figura Il 65 Art. 118

TRANSITO VIETATO AI VEICOLI AVENTI LARGHEZZA SUPERIORE A METRI



Figura Il 80/a Art. 122

DIREZIONE OBBLIGATORIA DIRITTO



Figura Il 66 Art. 118

TRANSITO VIETATO AI VEICOLI AVENTI ALTEZZA SUPERIORE A METRI



Figura Il 80/b Art. 122

DIREZIONE OBBLIGATORIA A SINISTRA



Figura Il 67 Art. 118

TRANSITO VIETATO AI VEICOLI, O COMPLESSI DI VEICOLI, AVENTI LUNGHEZZA SUPERIORE A METRI



Figura Il 80/c Art. 122

DIREZIONE OBBLIGATORIA A DESTRA

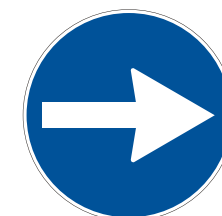

Figura II 80/d Art. 122

PREAVVISO DI DIREZIONE
OBBLIGATORIA A DESTRA



Figura II 82/b Art. 122

PASSAGGIO OBBLIGATORIO
A DESTRA



Figura II 80/e Art. 122

PREAVVISO DI DIREZIONE
OBBLIGATORIA A SINISTRA



Figura II 83 Art. 122

PASSAGGI CONSENTITI



Figura II 80/f Art. 122

PREAVVISO DI DIREZIONE
OBBLIGATORIA A DESTRA



Figura II 81/a Art. 122

DIREZIONI CONSENTITE
DESTRA E SINISTRA



Figura II 82/a Art. 122

PASSAGGIO OBBLIGATORIO
A SINISTRA



Figura Il 70 Art. 119

VIA LIBERA

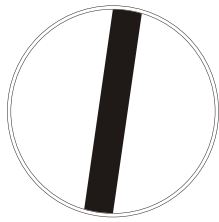

Figura Il 71 Art. 119

FINE LIMITAZIONE DI VELOCITA'



Figura Il 72 Art. 119

FINE DEL DIVIETO DI
SORPASSO



Figura Il 73 Art. 119

FINE DEL DIVIETO DI SORPASSO PER I
VEICOLI DI MASSA A PIENO CARICO
SUPERIORE A 3,5 TONNELLATE

SEGNALI DI INDICAZIONE

Lavori di	<input type="text"/>
Ordinanza	<input type="text"/>
Impresa	<input type="text"/>
Inizio	<input type="text"/> Fine <input type="text"/>
Recapito	<input type="text"/>
Tel.	<input type="text"/>

Figura II 382 Art. 30

TABELLA LAVORI



Figura II 405 Art. 43

PREAVVISO DI DEVIAZIONE



Figura II 406 Art. 43

PREAVVISO DI DEVIAZIONE



Figura II 408 Art. 43

PREAVVISO DI DEVIAZIONE

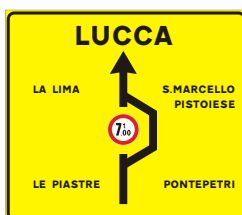

Figura II 408/a Art. 43

PREAVVISO DI INTERSEZIONE

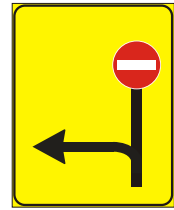

Figura II 408/b Art. 43

PREAVVISO DI INTERSEZIONE



Figura II 407 Art. 43

SEGNALI DI DIREZIONE



Figura II 409/a Art. 43

PREAVVISO DEVIAZIONE
AUTOCARRI OBBLIGATORIA



Figura II 409/b Art. 43

DIREZIONE AUTOCARRI
OBBLIGATORIA



Figura II 410/a Art. 43

PREAVVISO DEVIAZIONE
AUTOCARRI CONSIGLIATA



Figura II 411/b Art. 43

SEGNALE DI CORSIA CHIUSA
(CHIUSURA CORSIA DI SINISTRA)



Figura II 410/b Art. 43

DIREZIONE AUTOCARRI
CONSIGLIATA



Figura II 411/c Art. 43

SEGNALE DI CORSIE CHIUSE



Figura II 411/a Art. 43

SEGNALE DI CORSIA CHIUSA
(CHIUSURA CORSIA DI DESTRA)



Figura II 411/f Art. 43

SEGNALE DI CORSIE CHIUSE



Figura II 411/a Art. 43

SEGNALE DI CORSIA CHIUSA
(CHIUSURA CORSIA DI SINISTRA)

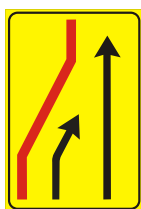

Figura II 411/g Art. 43

SEGNALE DI CORSIE CHIUSE



Figura II 411/b Art. 43

SEGNALE DI CORSIA CHIUSA
(CHIUSURA CORSIA DI DESTRA)

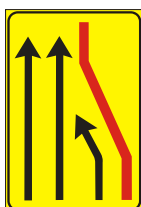

Figura II 411/d Art. 43

SEGNALE DI CORSIE CHIUSE

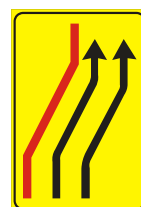

Figura II 411/e Art. 43

SEGNALE DI CORSIE CHIUSE



Figura II 412/e Art. 43

SEGNALE DI RIENTRO IN CARREGGIATA



Figura II 412/a Art. 43

SEGNALE DI CARREGGIATA CHIUSA



Figura II 412/f Art. 43

SEGNALE DI RIENTRO IN CARREGGIATA

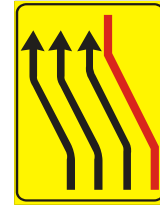

Figura II 412/c Art. 43

SEGNALE DI CARREGGIATA CHIUSA



Figura II 413/a Art. 43

SEGNALE DI CARREGGIATA CHIUSA



Figura II 412/b Art. 43

SEGNALE DI RIENTRO IN CARREGGIATA



Figura II 413/b Art. 43

SEGNALE DI CARREGGIATA CHIUSA



Figura II 412/d Art. 43

SEGNALE DI RIENTRO IN CARREGGIATA



Figura II 413/c Art. 43

SEGNALE DI RIENTRO IN CARREGGIATA



Figura II 344 Art. 135

VARIAZIONE CORSIE DISPONIBILI

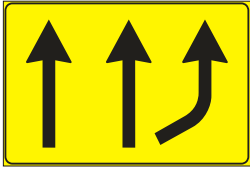

Figura II 414 Art. 43

USO CORSIE DISPONIBILI

SEGNALI PER CANTIERI MOBILI O SU VEICOLI



Figura II 398 Art. 38

PASSAGGIO OBBLIGATORIO
PER VEICOLI OPERATIVI

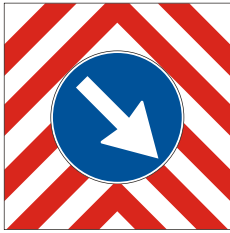

Figura II 399/a Art. 39

PRESEGNALE DI CANTIERE MOBILE
Misura normale

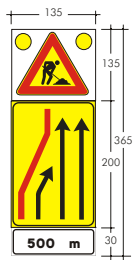

Figura II 399/a Art. 39

PRESEGNALE DI CANTIERE MOBILE
Misura ridotta

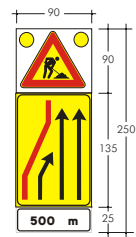

Figura II 399/b Art. 39

PRESEGNALE DI CANTIERE MOBILE
Misura normale

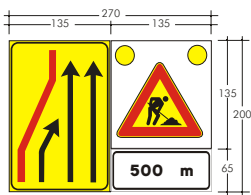

Figura II 399/b Art. 39

PRESEGNALE DI CANTIERE MOBILE
Misura ridotta

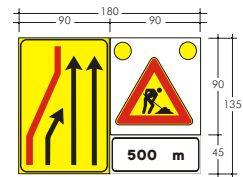

Figura II 400 Art. 39

SEGNALE MOBILE DI PREAVVISO



Figura II 401 Art. 39

SEGNALE MOBILE DI PROTEZIONE

SEGNALI COMPLEMENTARI



Figura II 396 Art. 34

CONI

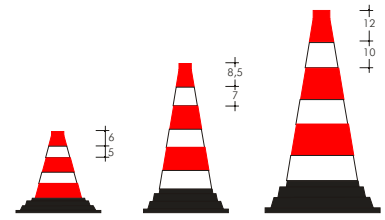

Figura II 392 Art. 32

BARRIERA NORMALE

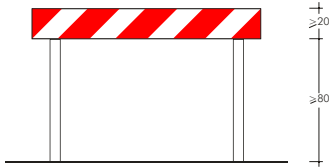

Figura II 397 Art. 34

DELINEATORI FLESSIBILI

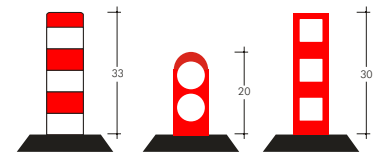

Figura II 393/a Art. 32

BARRIERA DIREZIONALE

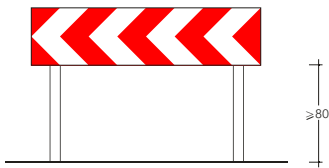

Figura II 402 Art. 40

BARRIERA DI RECINZIONE PER CHIUSINI

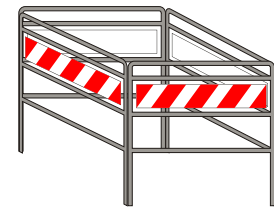

Figura II 394 Art. 33

PALETTO DI DELIMITAZIONE



Figura II 403 Art. 42

PALETTA PER TRANSITO ALTERNATO DA MOVIERI

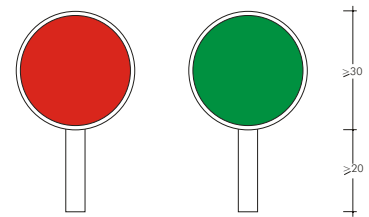

Figura II 395 Art. 33

DELINEATORE MODULARE DI CURVA PROVVISORIA

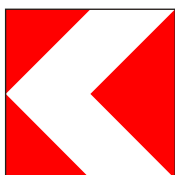

Figura II 403/a Art. 42

BANDIERA

SEGNALI LUMINOSI

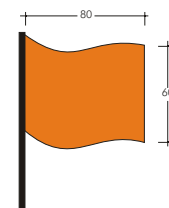

Figura II 449 Art. 159

LANTERNA SEMAFORICA
VEICOLARE NORMALE

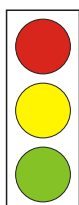

Art. 36 Reg.

ESEMPIO DI DISPOSITIVO LUMINOSO
A LUCE GIALLA

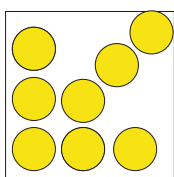

Art. 36 Reg.

DISPOSITIVI LUMINOSI
A LUCE GIALLA

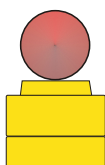

Art. 36 Reg.

ESEMPIO DI DISPOSITIVO LUMINOSO
A LUCE ROSSA

**Schemi per strade
tipo A, B e D
(autostrade, extraurbane principali
e urbane di scorrimento)**

TAVOLA 1a

Testata per lavori
di durata non superiore
a due giorni



TAVOLA 1b

Testata per lavori di durata compresa tra tre e sette giorni

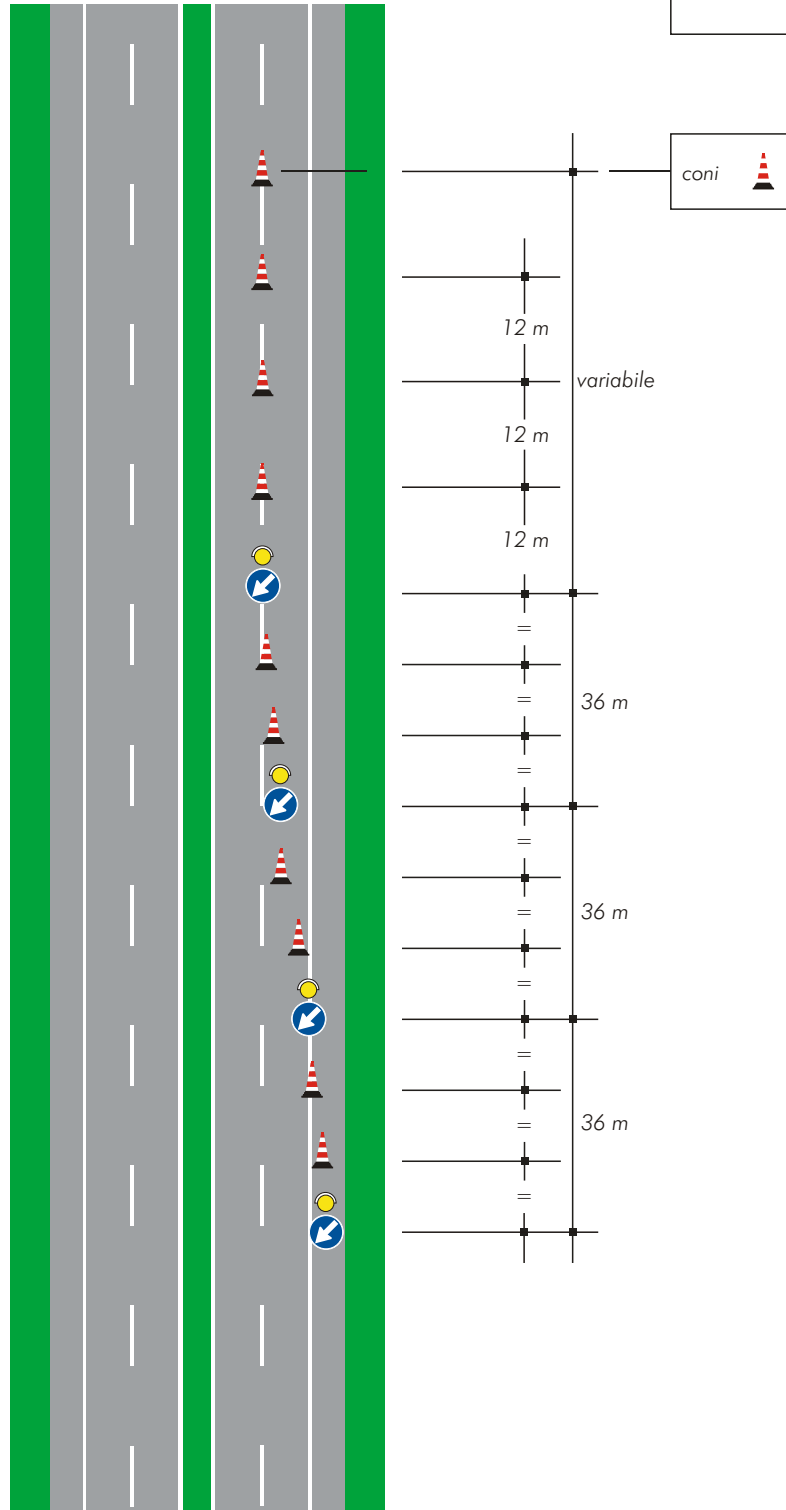

TAVOLA 1b

Testata per lavori di durata compresa tra tre e sette giorni

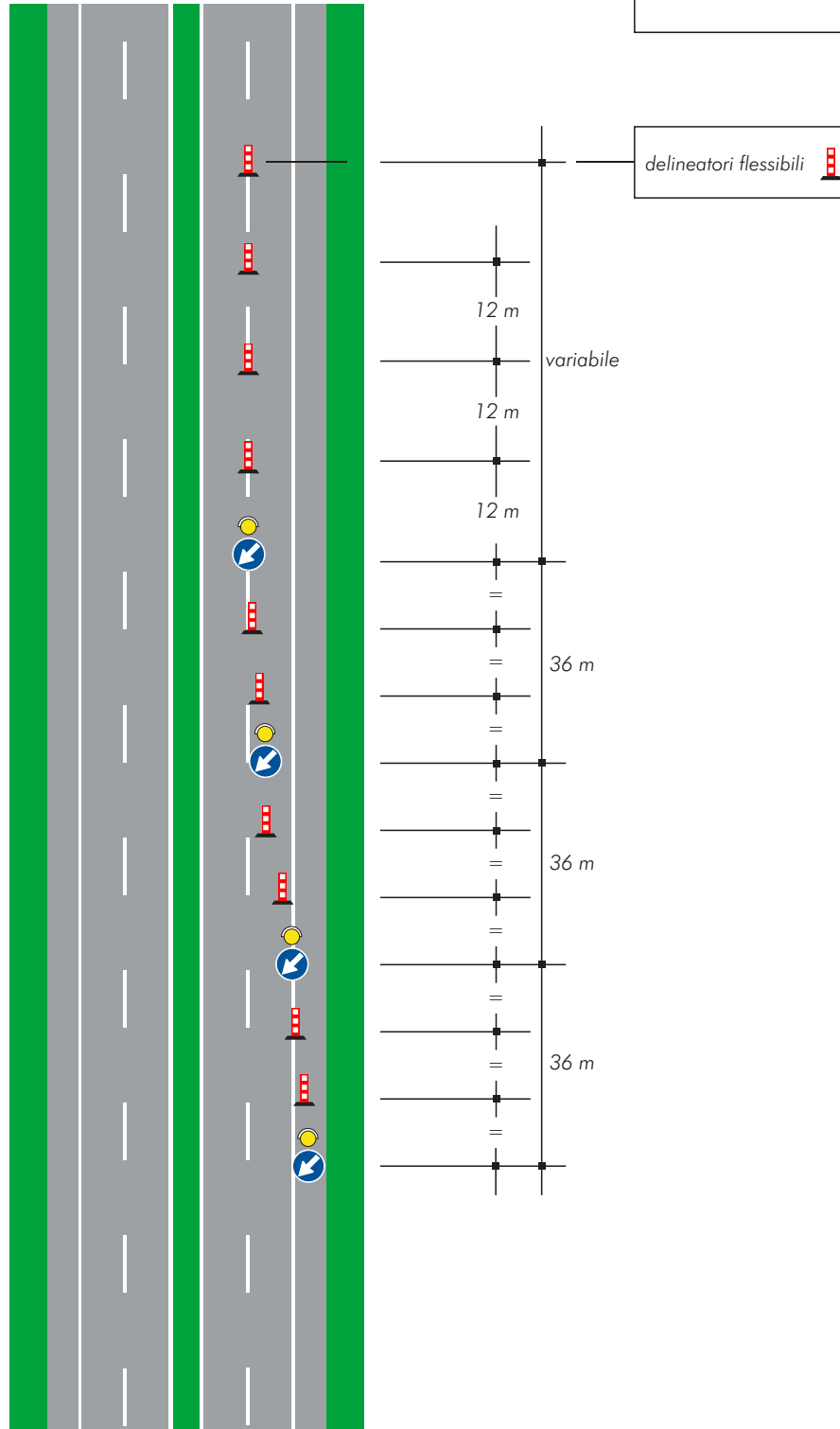

TAVOLA 2a

Testata per la chiusura della corsia di marcia su carreggiata a due corsie

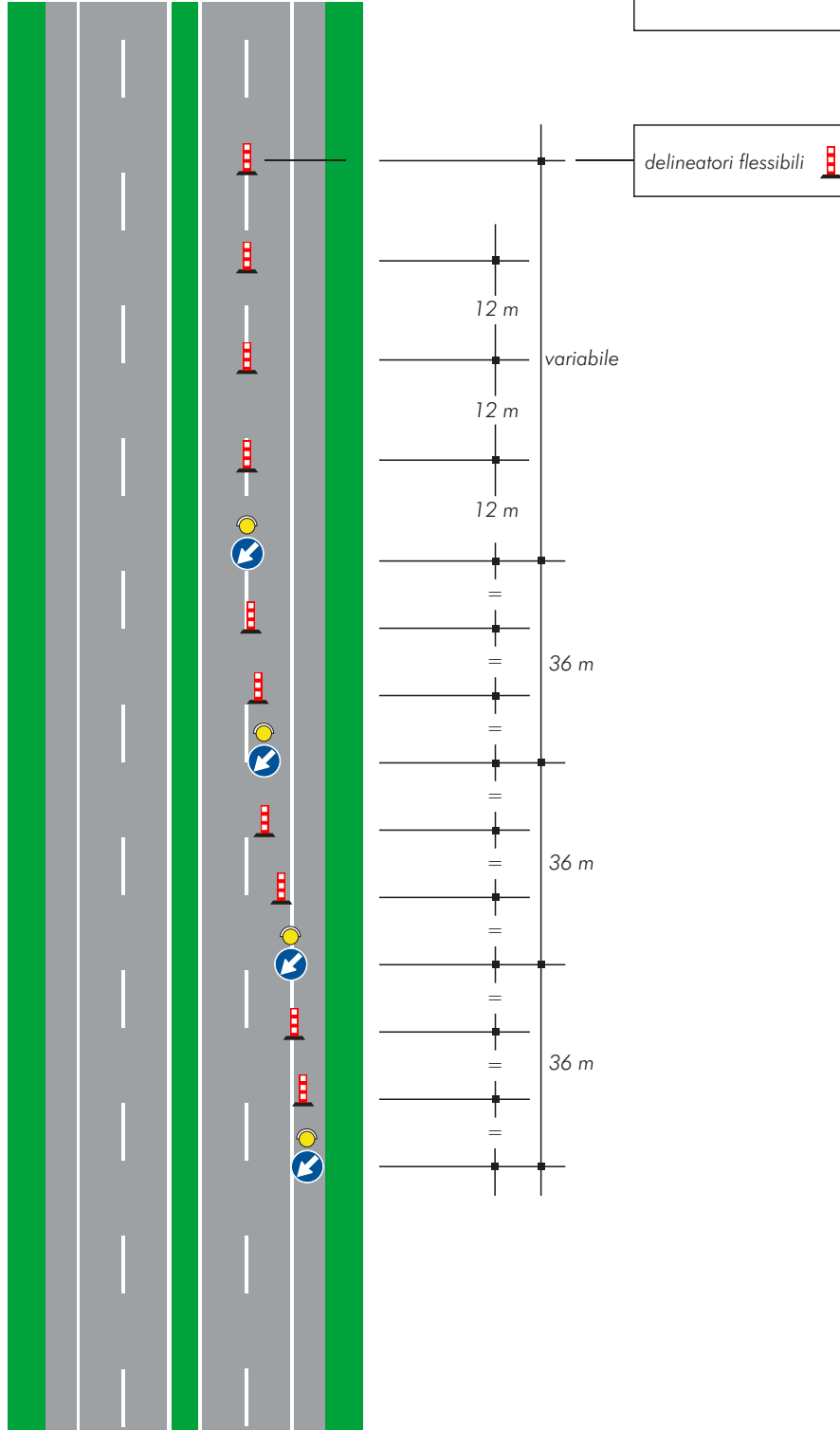

TAVOLA 2b

Testata per la chiusura della corsia di marcia su carreggiata a due corsie

(Ipotesi alternativa alla tavola 2a per cantieri superiori ai due giorni)



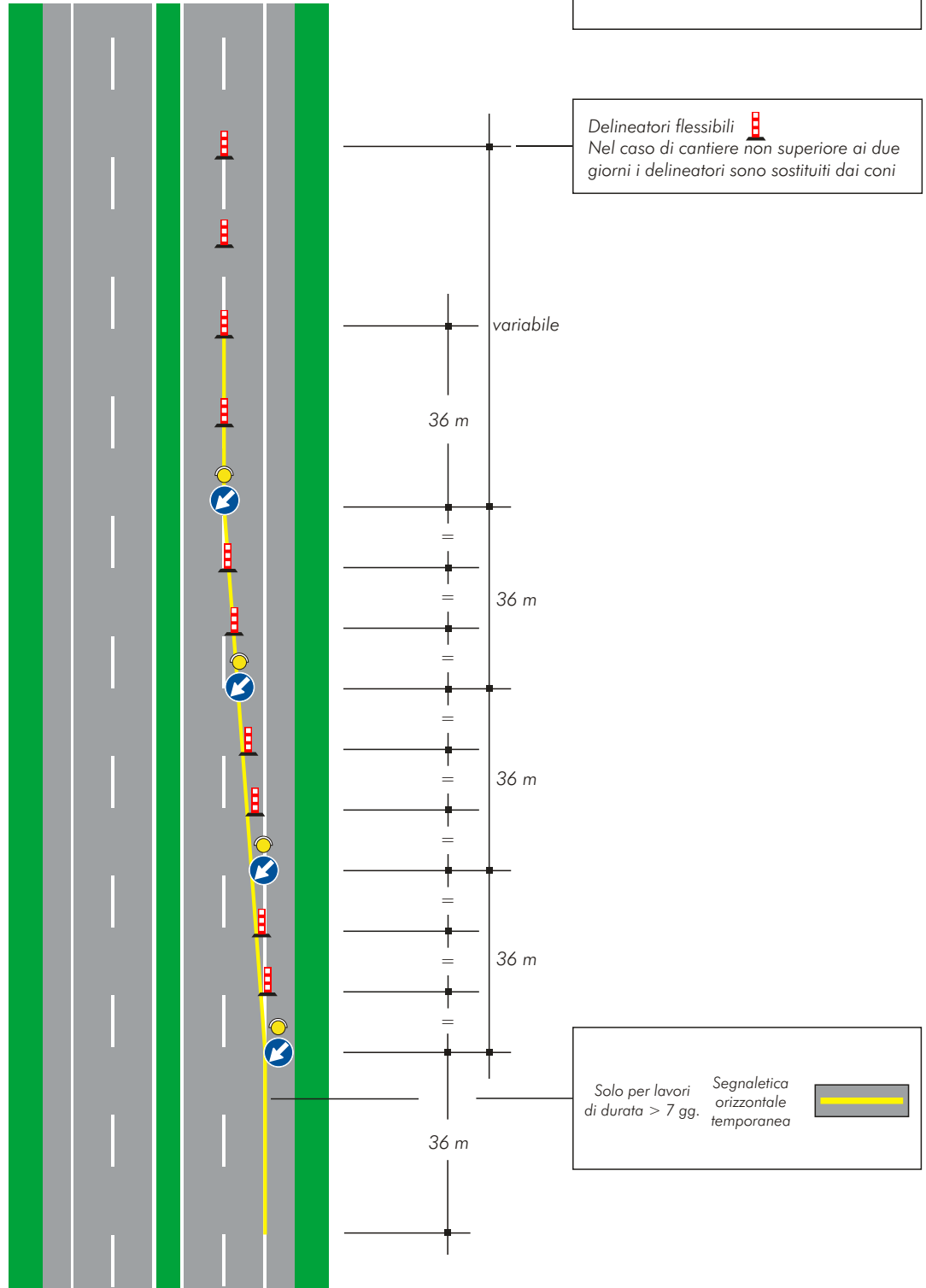

TAVOLA 3a

Testata per la chiusura della corsia di sorpasso su carreggiata a due corsie

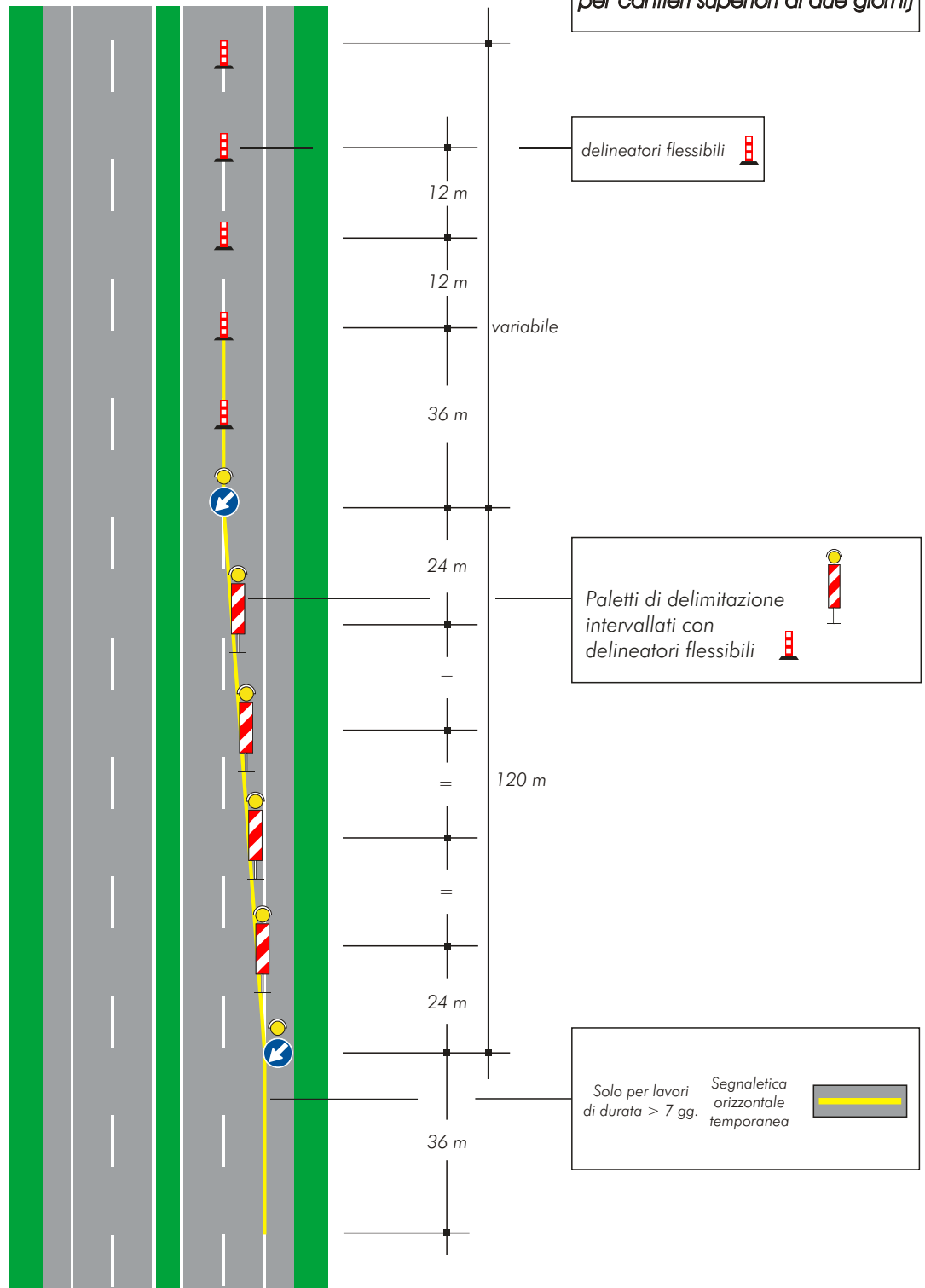
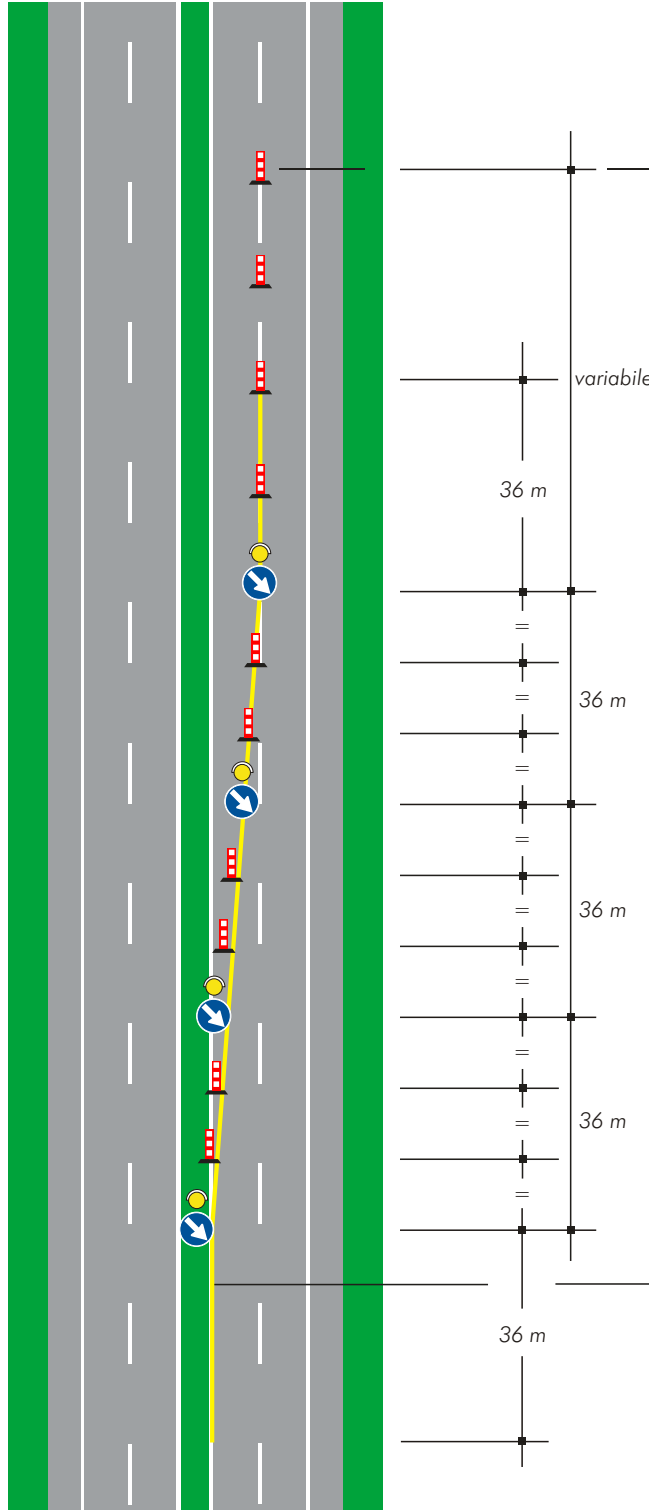

Delineatori flessibili 
Nel caso di cantiere non superiore ai due giorni i delineatori sono sostituiti dai coni

Solo per lavori di durata > 7 gg. Segnaletica orizzontale temporanea 

TAVOLA 3b

Testata per la chiusura della corsia di sorpasso su carreggiata a due corsie

(Ipotesi alternativa alla tavola 3a per cantieri superiori ai due giorni)





TAVOLA 4a

Testata per la chiusura della corsia di destra su carreggiata a tre corsie

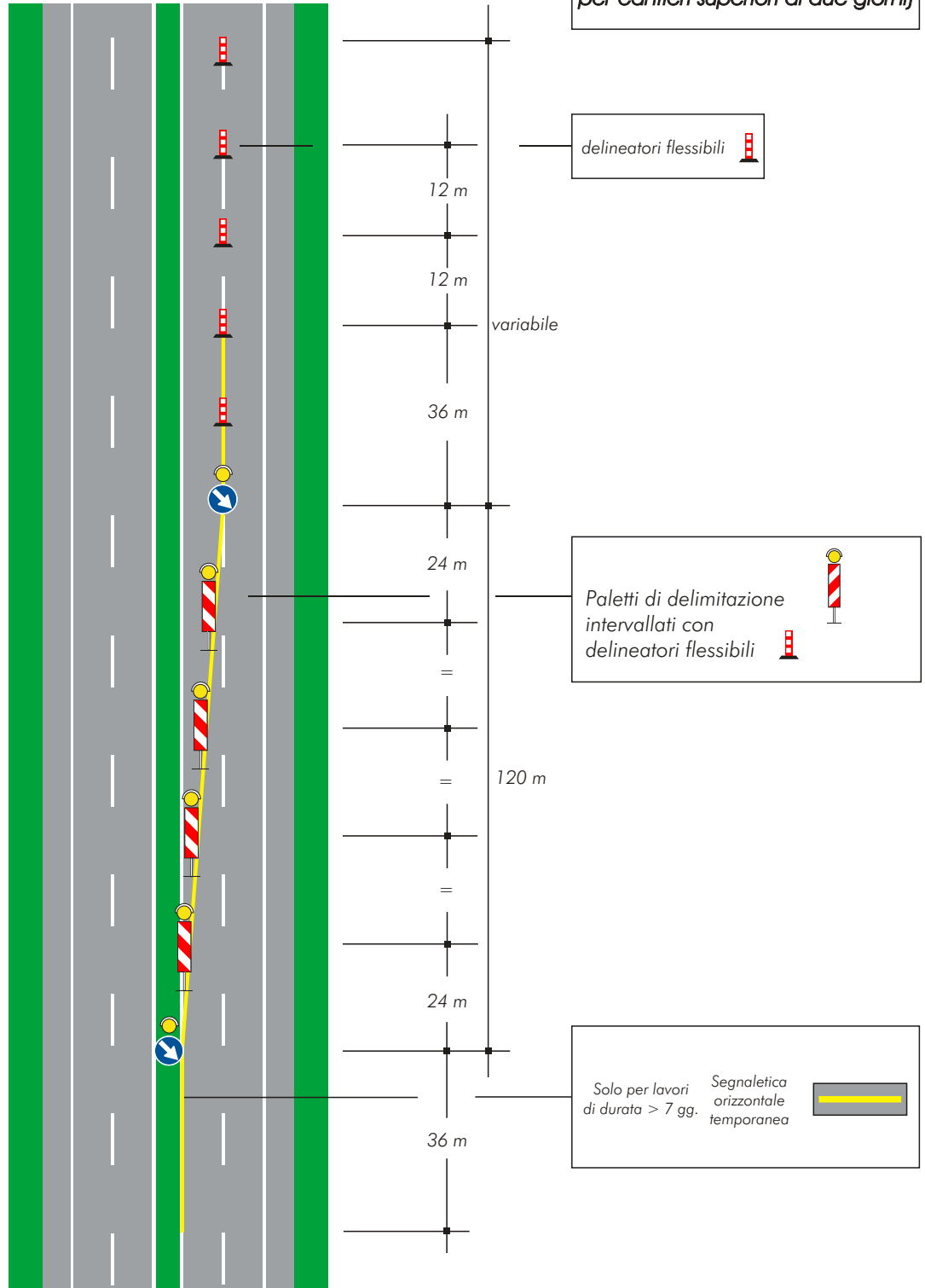
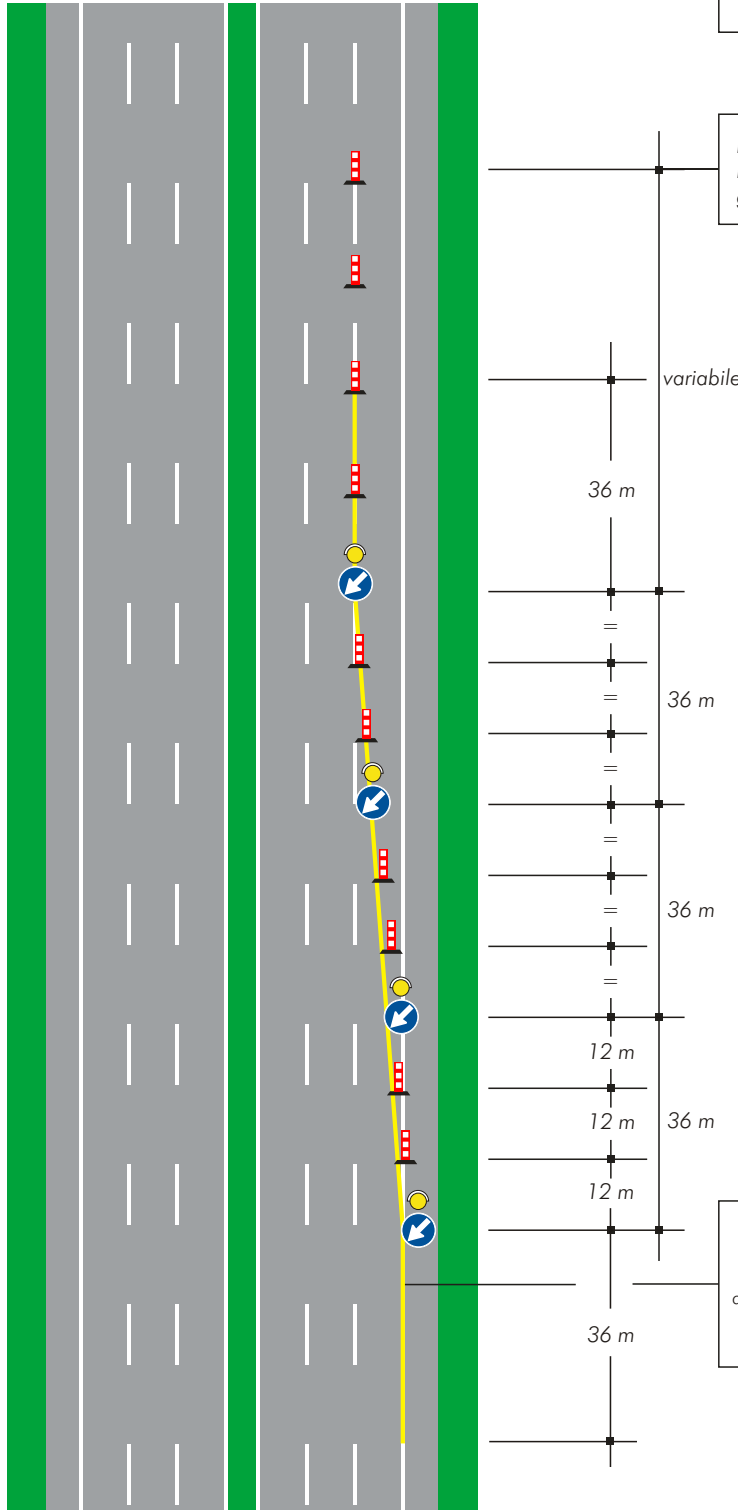

Delineatori flessibili 
Nel caso di cantiere non superiore ai due giorni i delineatori sono sostituiti dai coni

variabile

36 m

36 m

36 m

12 m

12 m

12 m

36 m

Solo per lavori di durata > 7 gg. Segnaletica orizzontale temporanea



TAVOLA 4b

Testata per la chiusura della corsia di destra su carreggiata a tre corsie

(Ipotesi alternativa alla tavola 4a per cantieri superiori ai due giorni)

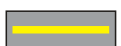

TAVOLA 5a

Testata per la chiusura della corsia di sorpasso su carreggiata a tre corsie

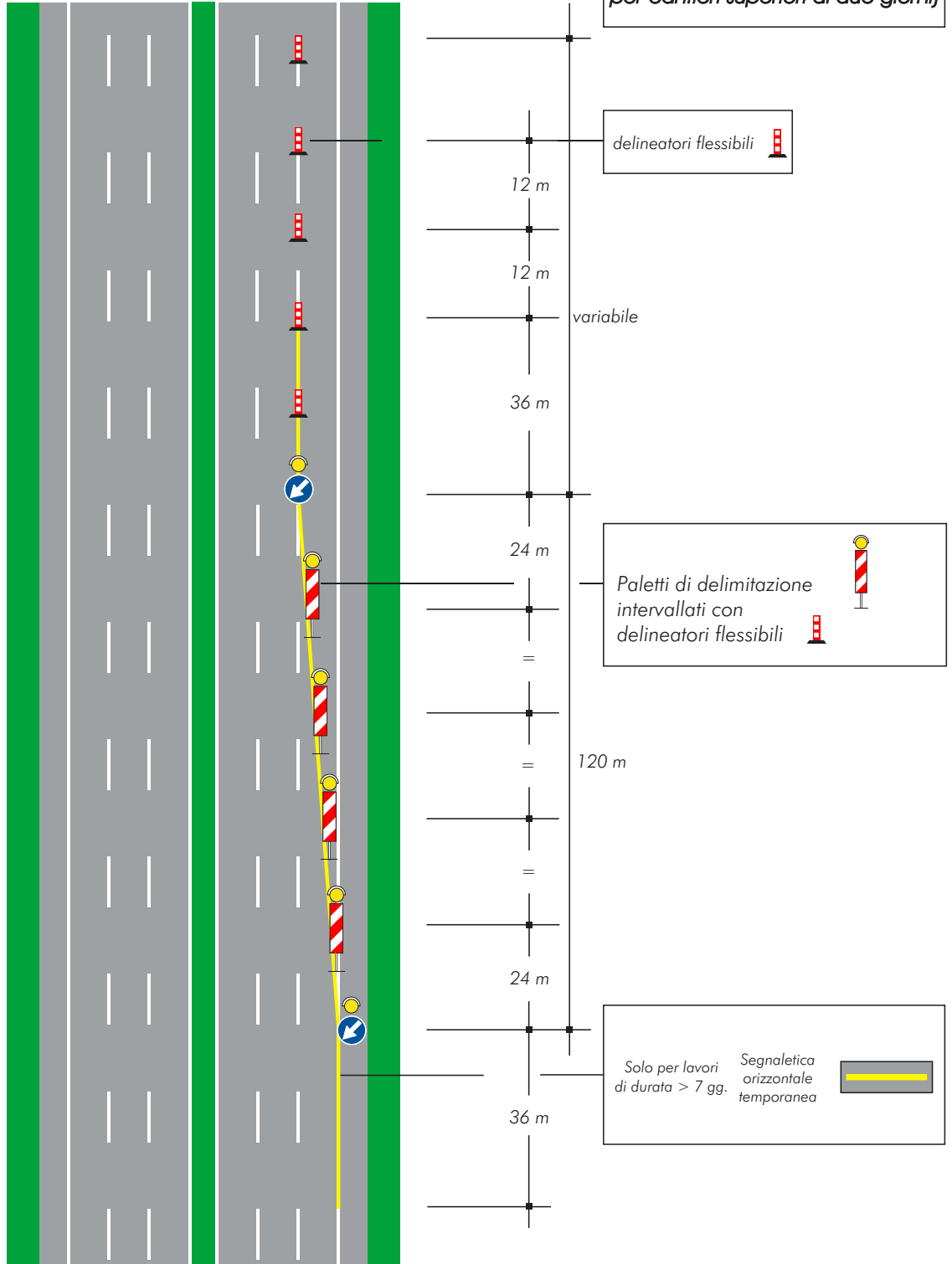

TAVOLA 5b

Testata per la chiusura della corsia di sorpasso su carreggiata a tre corsie

(Ipotesi alternativa alla tavola 5a per cantieri superiori ai due giorni)

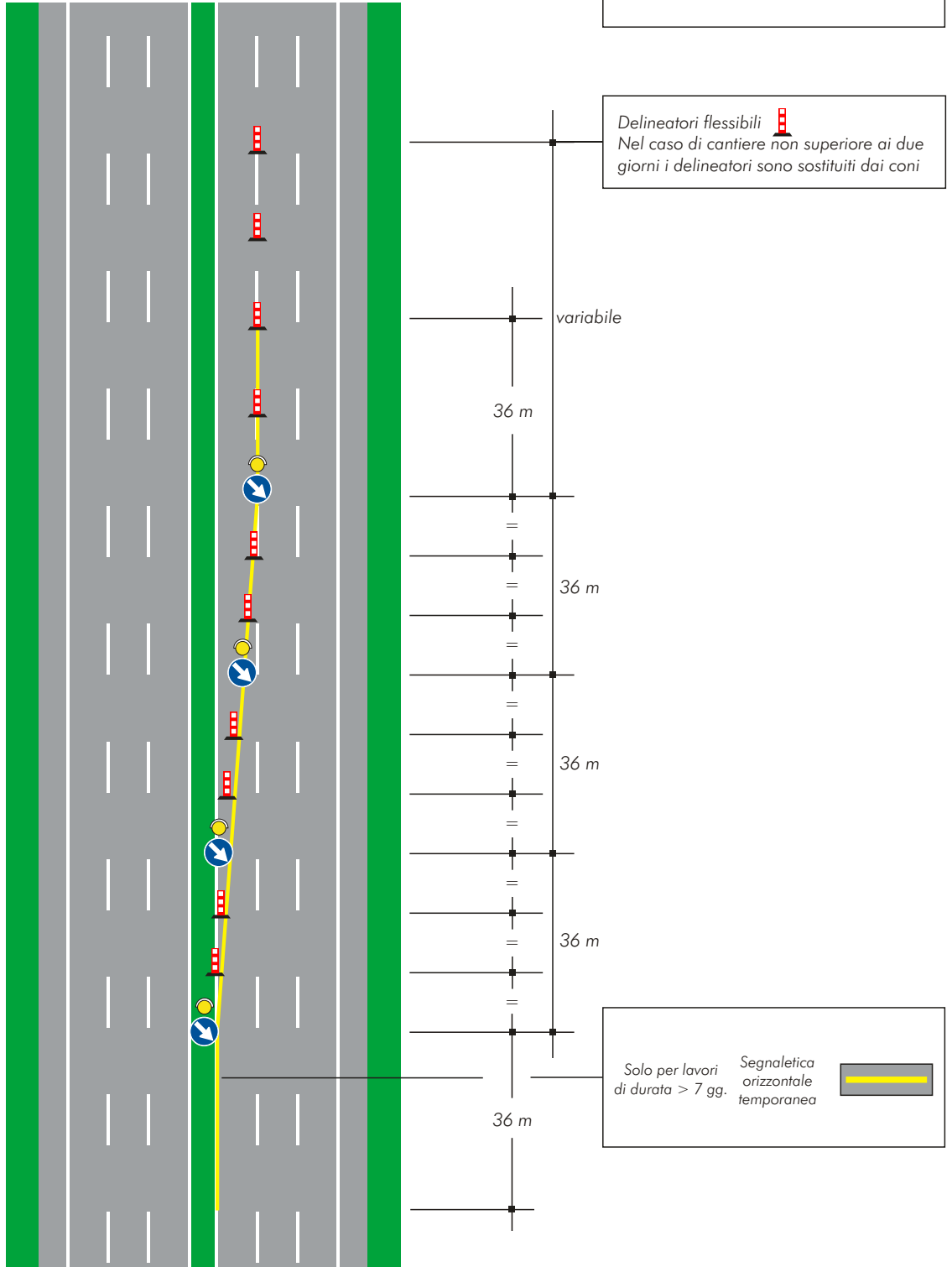

TAVOLA 6a

Testate per la chiusura di più corsie su carreggiata a tre corsie (chiusura corsia di destra e centrale)

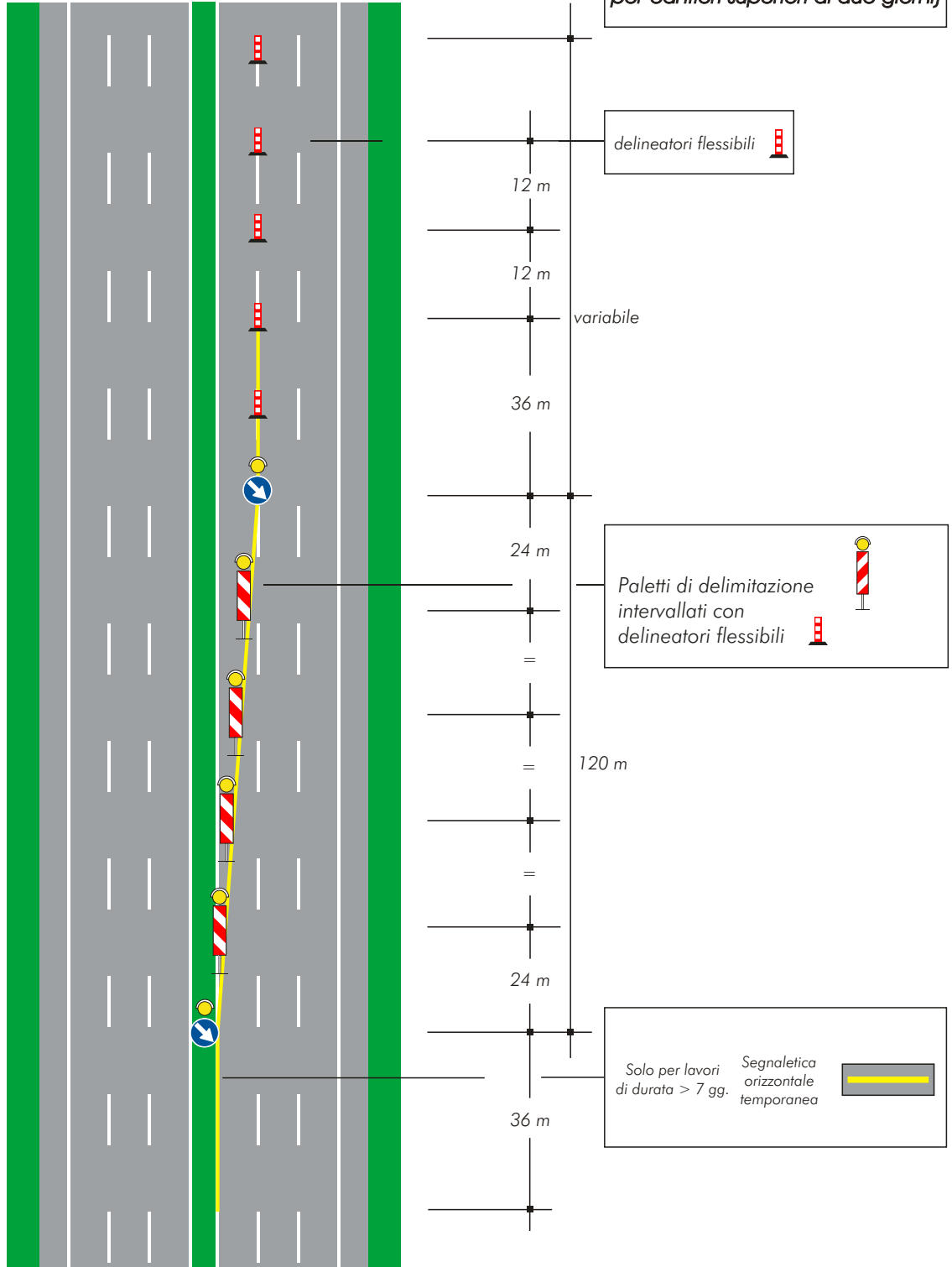

TAVOLA 6b

Testate per la chiusura di più corsie su carreggiata a tre corsie (chiusura corsia di sorpasso e centrale)

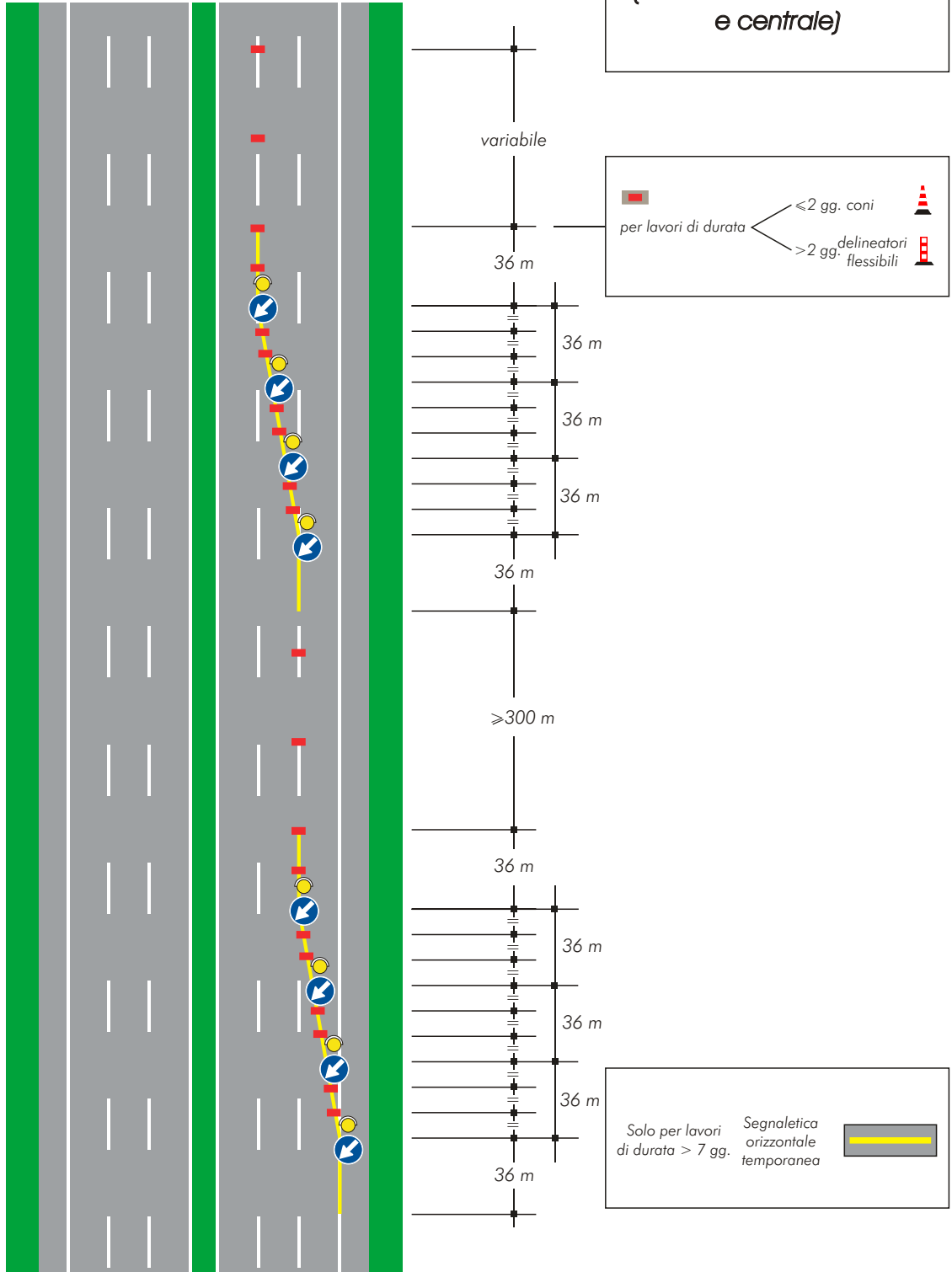

TAVOLA 7a

Testata in zona di deviazione su carreggiata a due corsie per lavori di durata non superiore a due giorni

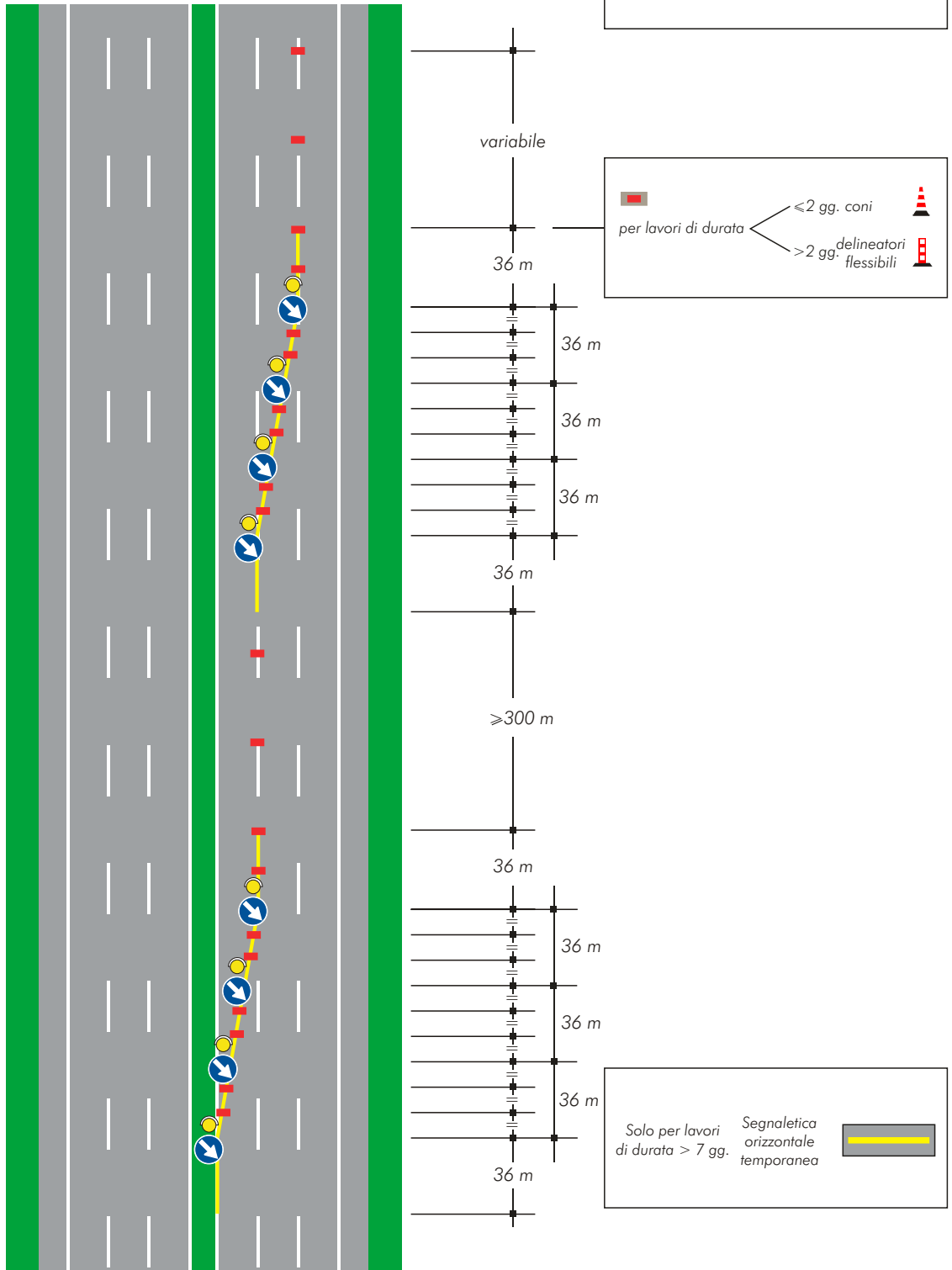

TAVOLA 7b

Testata in zona di deviazione su carreggiata a due corsie per lavori di durata superiore a due giorni

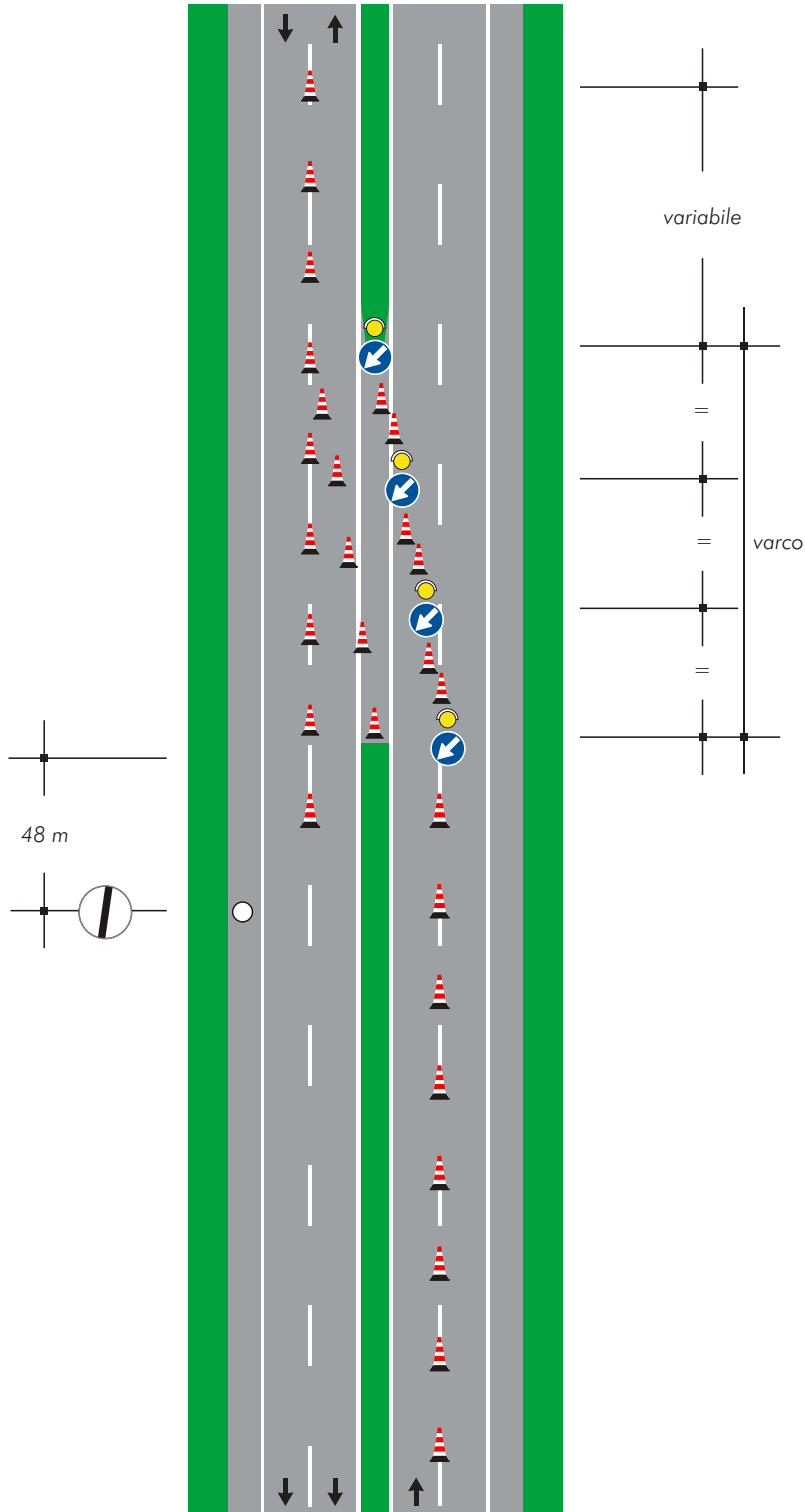

TAVOLA 8

Testata in zona di deviazione su carreggiata a tre corsie per lavori di qualsiasi durata

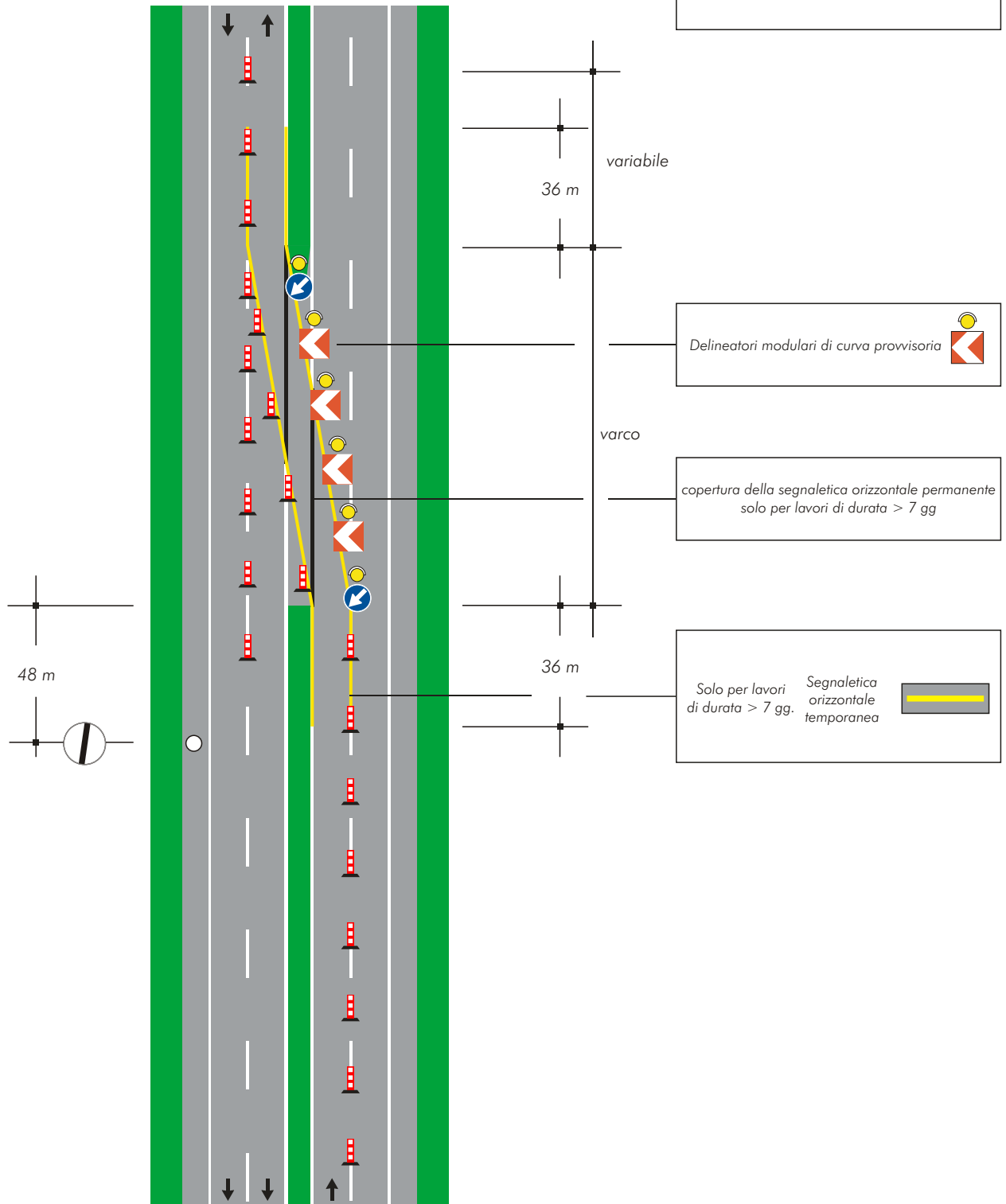

TAVOLA 9a

Testata in zona di rientro
su carreggiata a due corsie
per lavori di durata
non superiore a due giorni

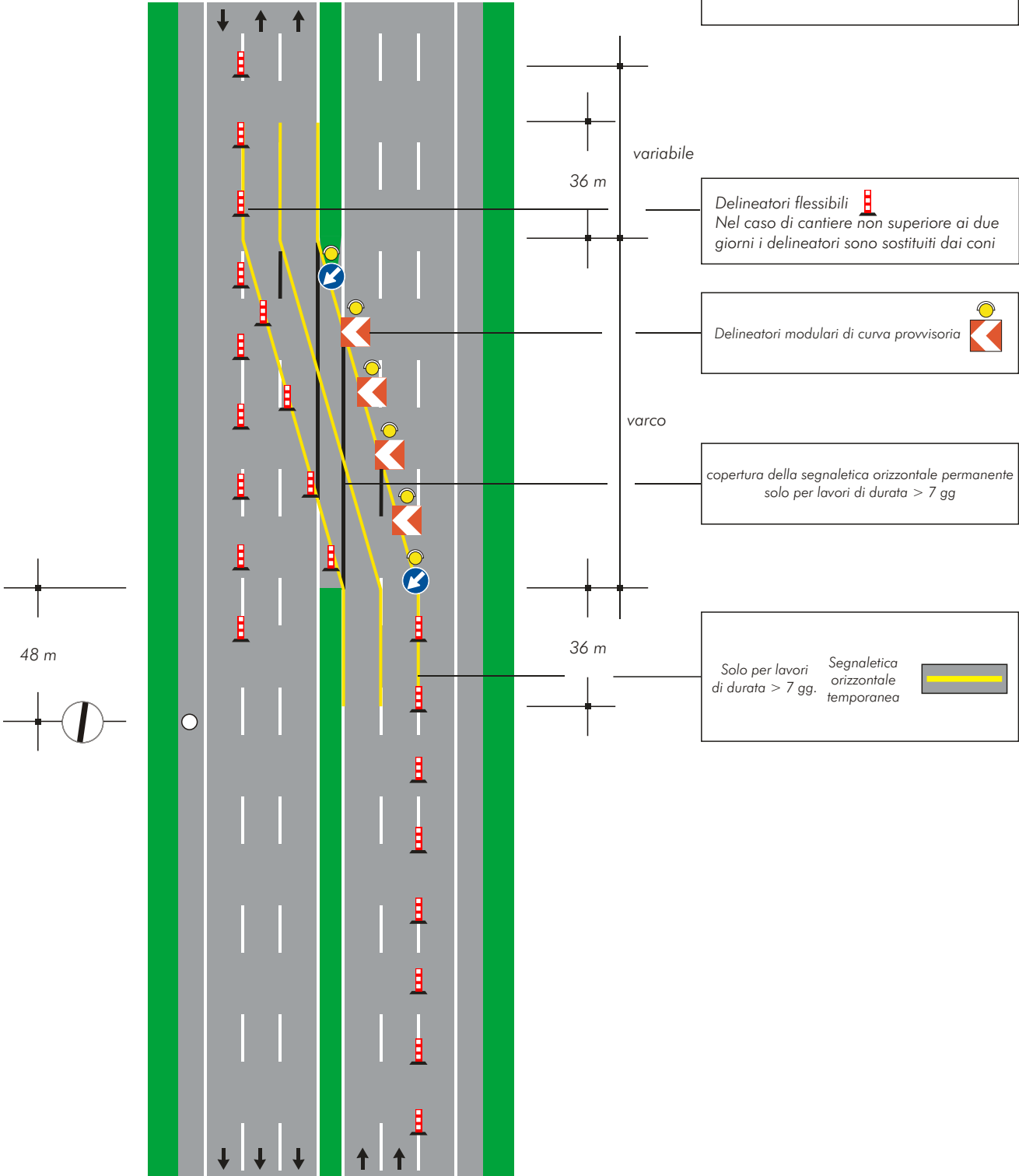

TAVOLA 9b

Testata in zona di rientro
su carreggiata a due corsie
per lavori di durata
superiore a due giorni

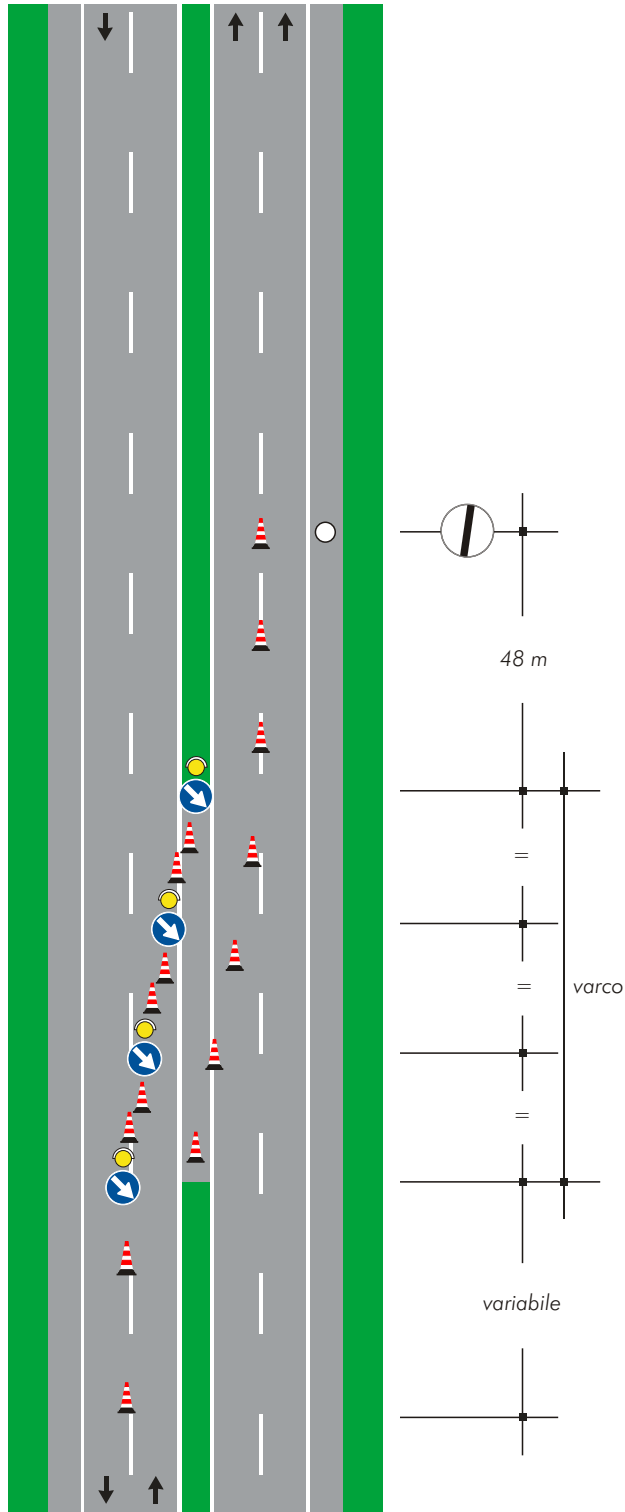

TAVOLA 10

Testata in zona di rientro
su carreggiata a tre corsie
per lavori di
qualsiasi durata

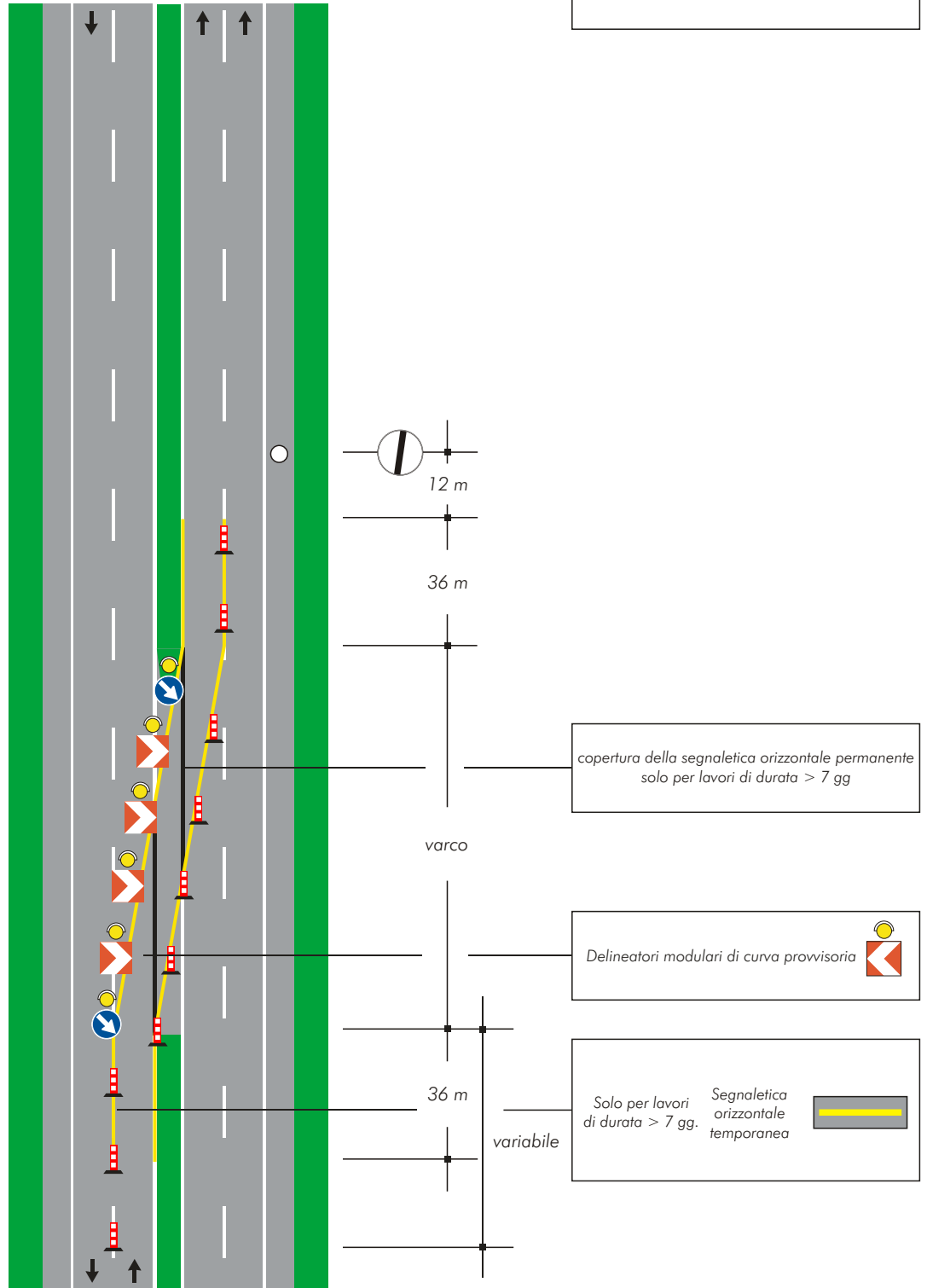

TAVOLA 11a

Testata in zona di deviazione e svincolo su carreggiata a due corsie per lavori di durata non superiore a due giorni

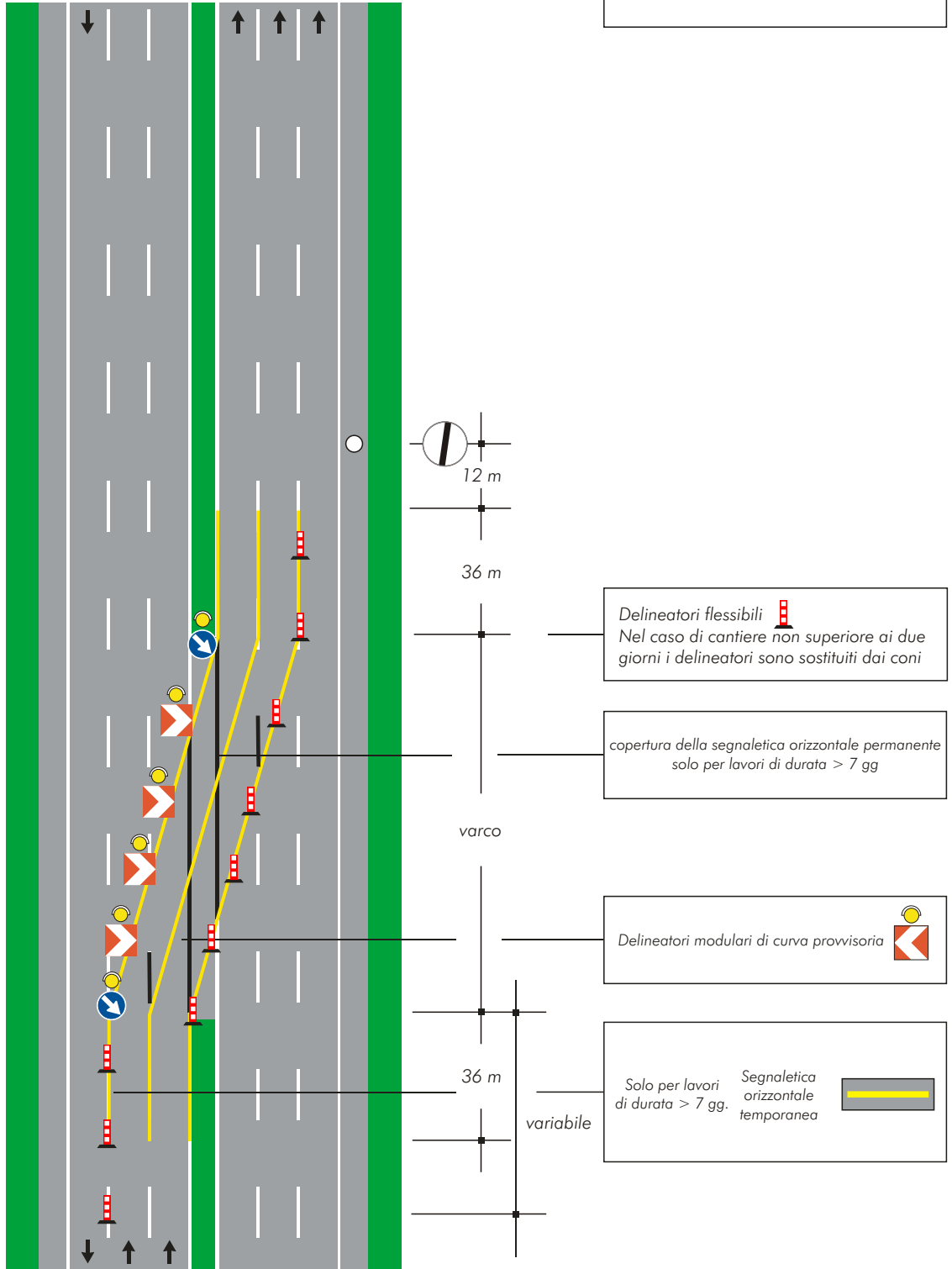
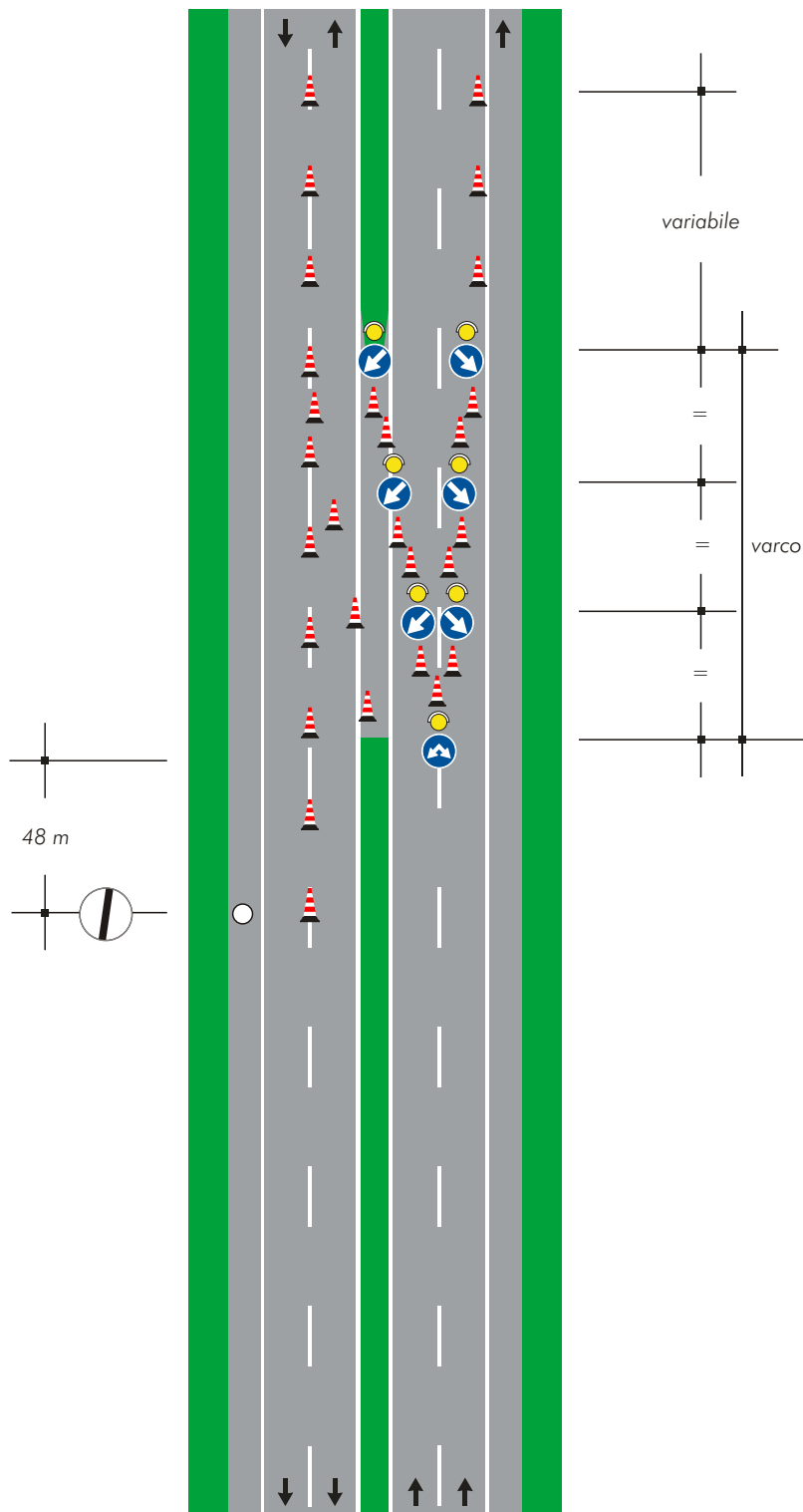

Nel caso in cui la corsia di destra sia diretta ad uno svincolo, il segnale

"passaggi consentiti" 

deve essere sostituito con il segnale

"direzioni consentite destra e sinistra" 
Fig. II 81/a

TAVOLA 11b

Testata in zona di deviazione e svincolo su carreggiata a due corsie per lavori di durata superiore a due giorni





TAVOLA 12a

Testata in zona di deviazione e svincolo su carreggiata a due corsie con prestringimento per lavori di durata non superiore a due giorni

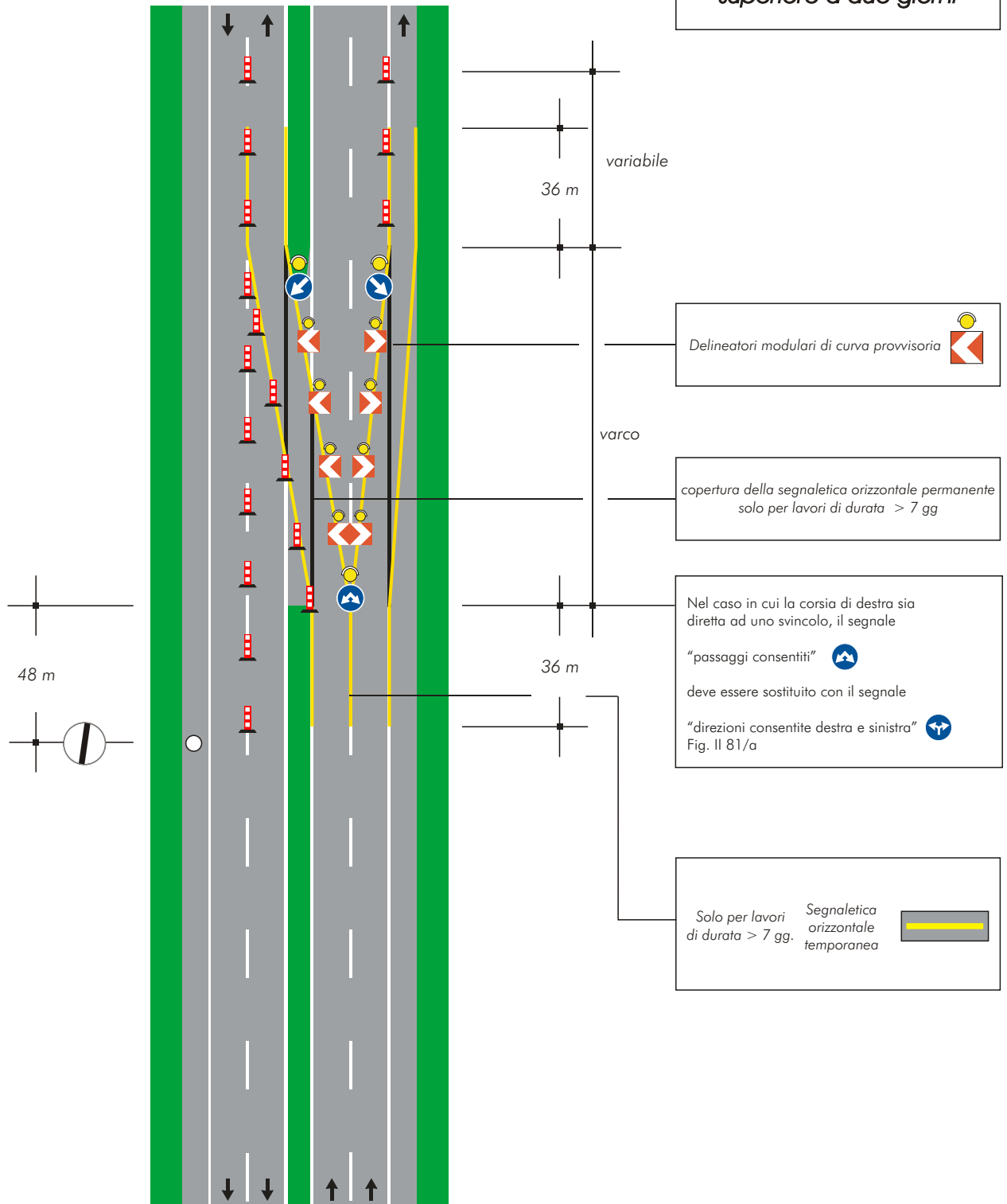
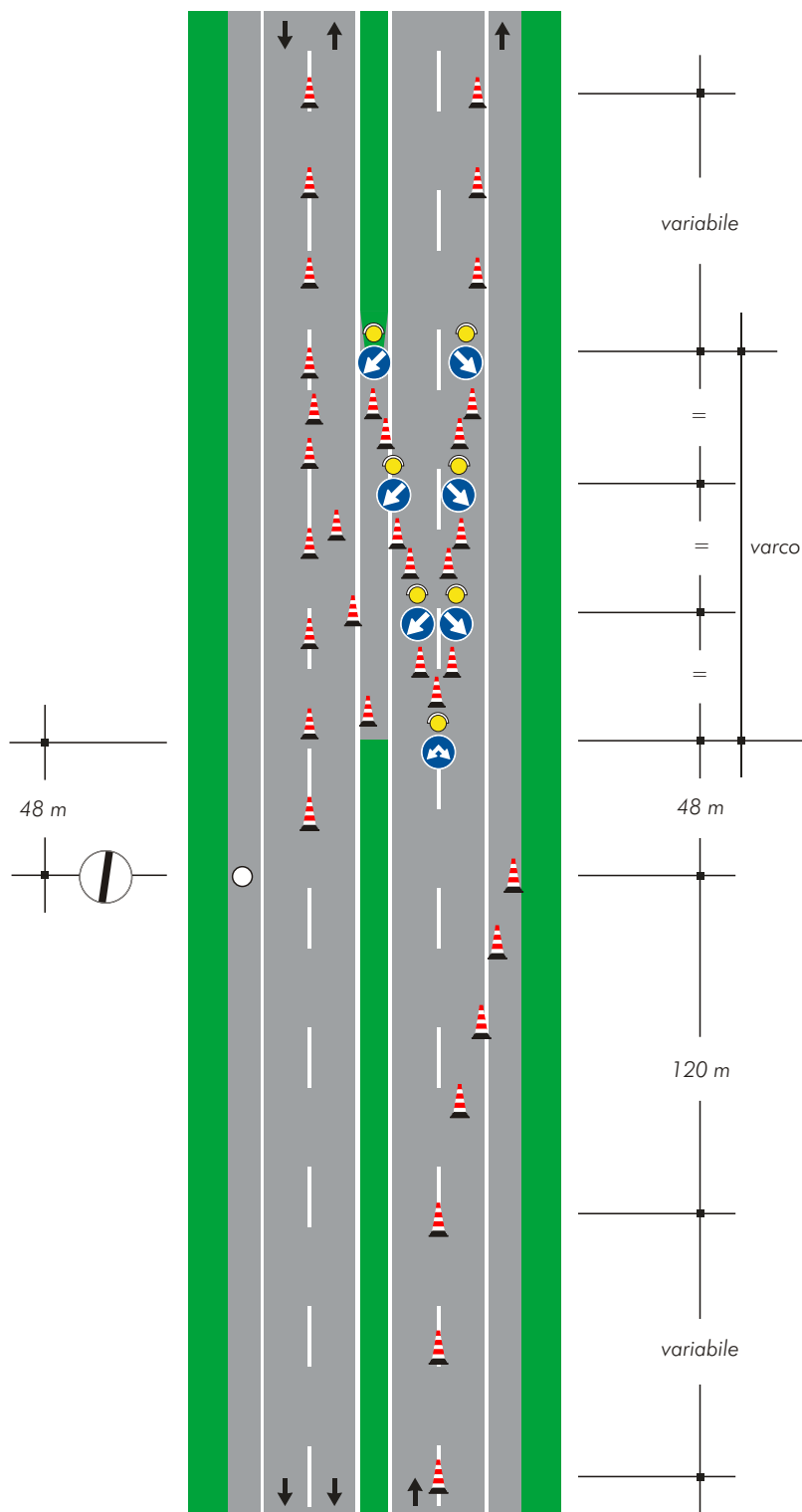

Nel caso in cui la corsia di destra sia diretta ad uno svincolo, il segnale

"passaggi consentiti" 

deve essere sostituito con il segnale

"direzioni consentite destra e sinistra" 
Fig. II 81/a

TAVOLA 12b

Testata in zona di deviazione e
svincolo su carreggiata a due
corsie con prerestringimento
per lavori di durata
superiore a due giorni



TAVOLA 13

Testata in zona di deviazione e svincolo su carreggiata a tre corsie per lavori di qualsiasi durata



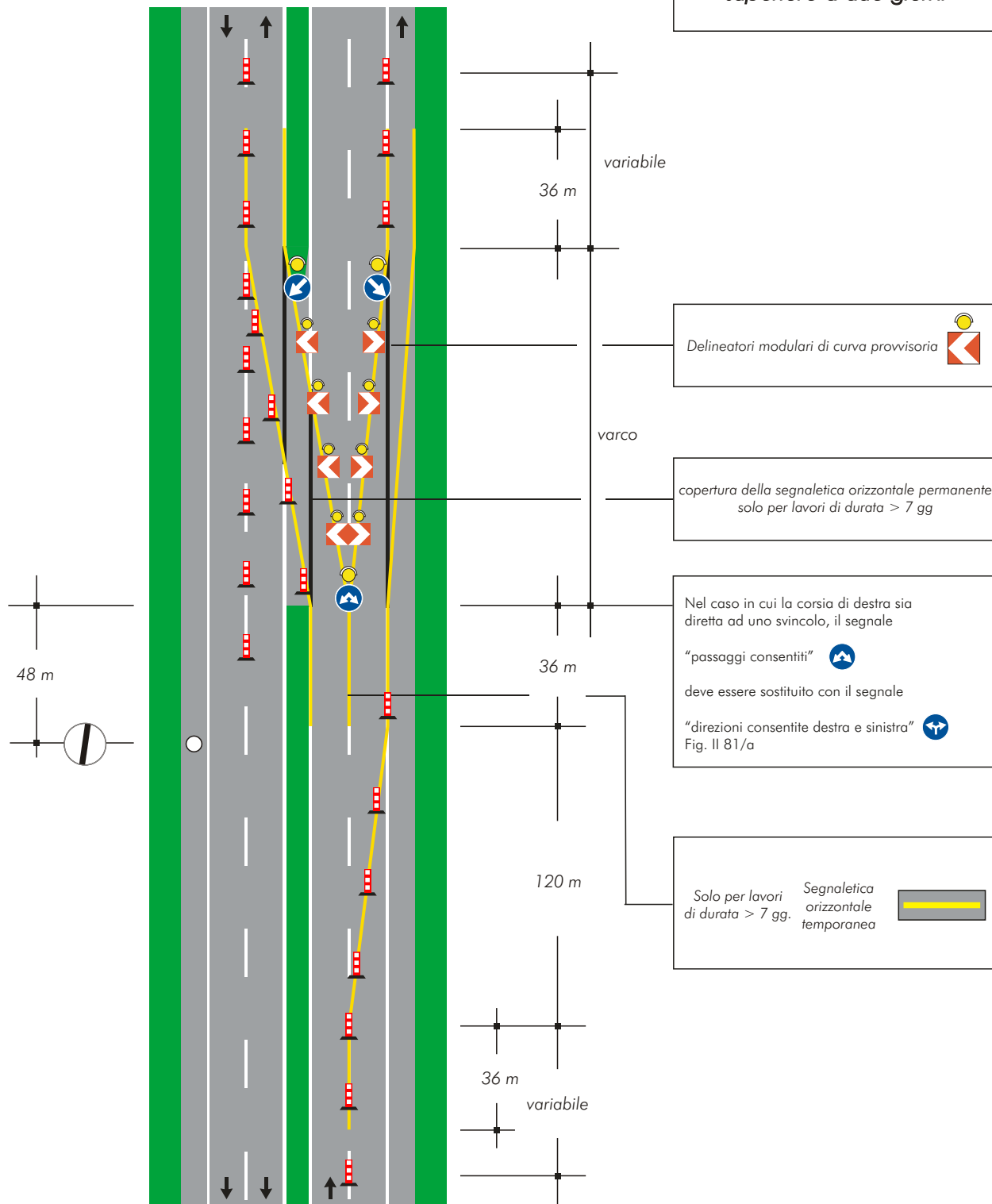

TAVOLA 14

Testata in zona di deviazione e svincolo su carreggiata a tre corsie con prestringimento per lavori di qualsiasi durata

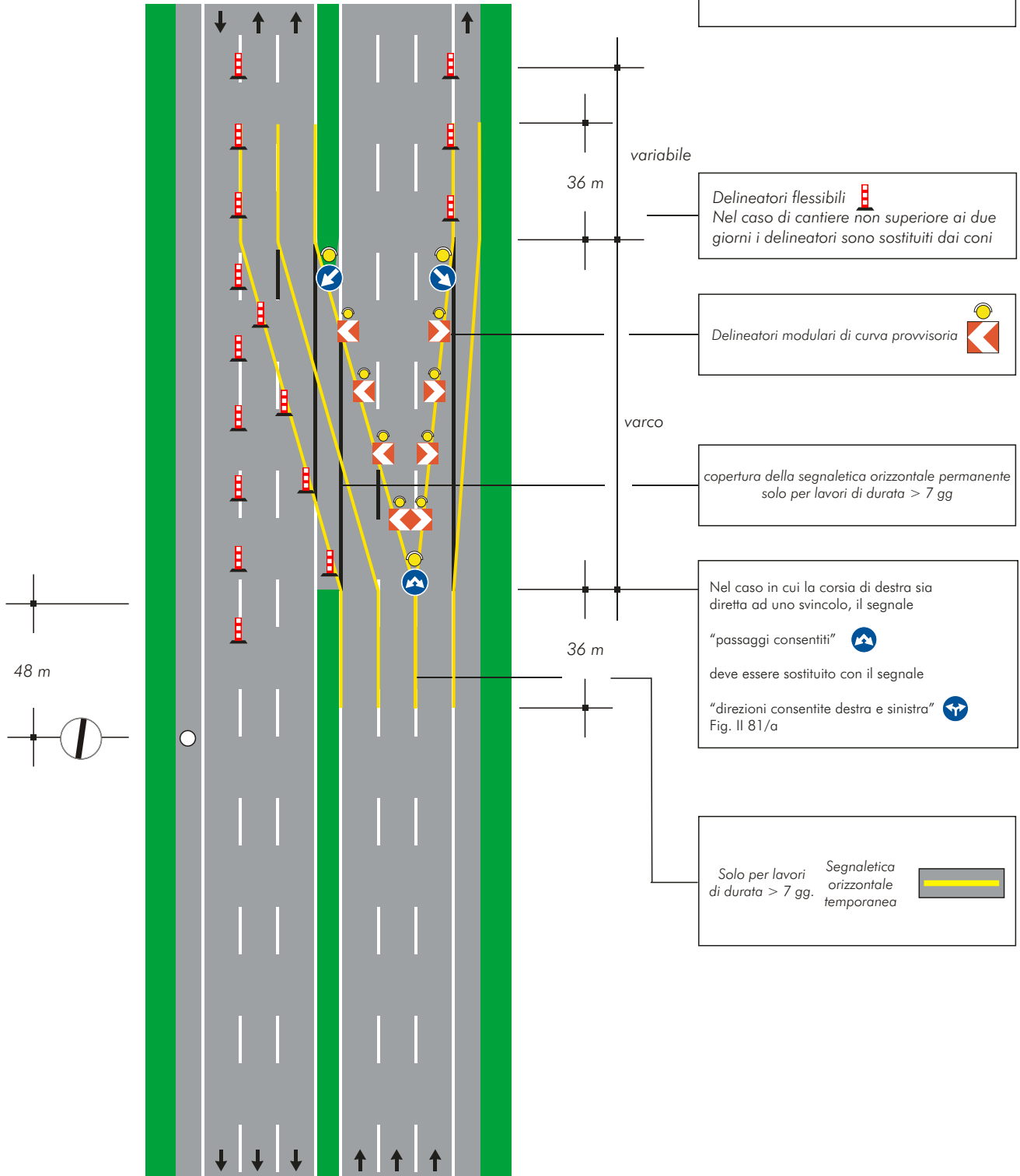
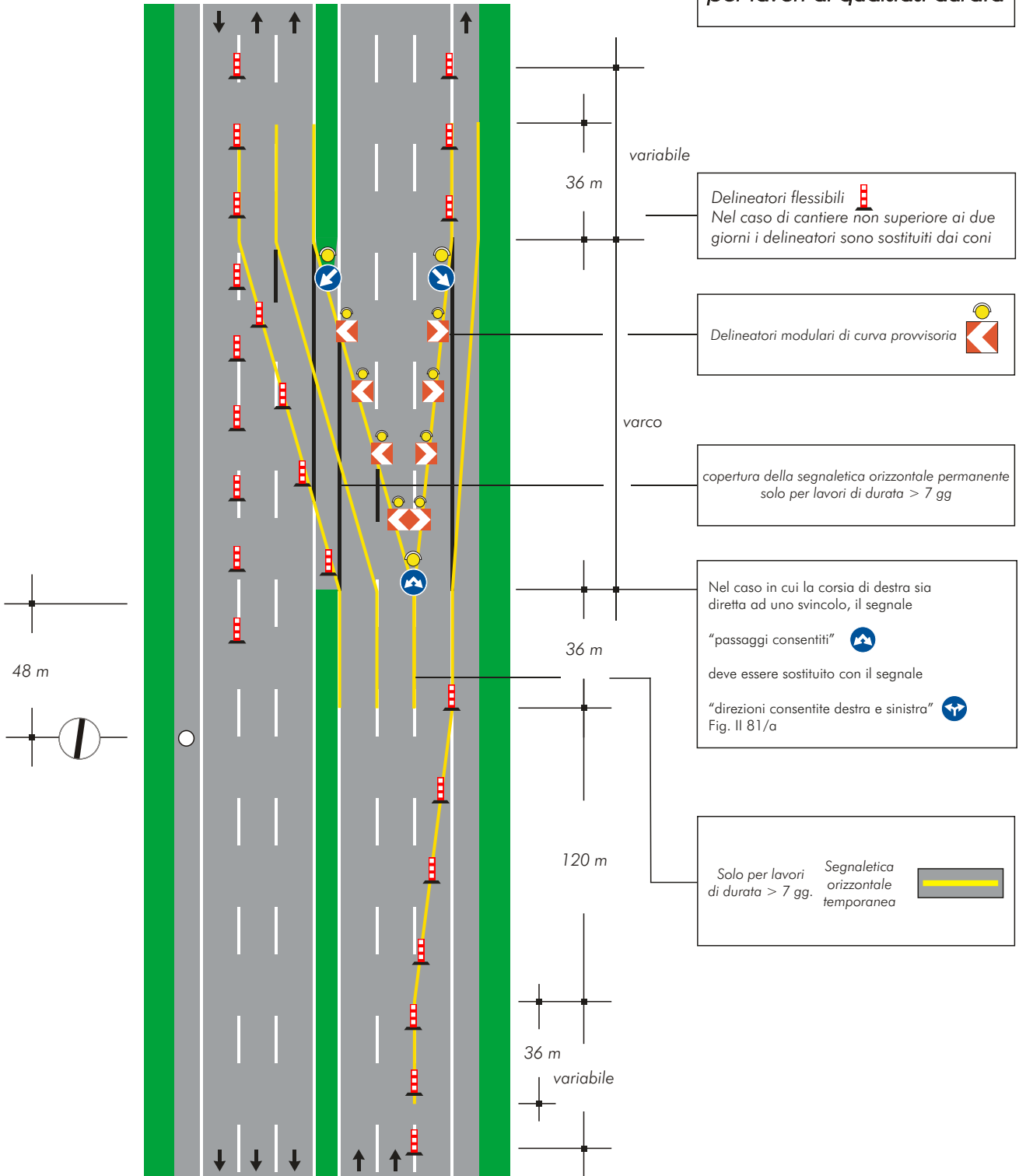

variabile

36 m

Delineatori flessibili 
Nel caso di cantiere non superiore ai due giorni i delineatori sono sostituiti dai coni

Delineatori modulari di curva provvisoria 

varco

copertura della segnaletica orizzontale permanente solo per lavori di durata > 7 gg

36 m

Nel caso in cui la corsia di destra sia diretta ad uno svincolo, il segnale

"passaggi consentiti" 

deve essere sostituito con il segnale

"direzioni consentite destra e sinistra" 
Fig. Il 81/a

120 m

Solo per lavori di durata > 7 gg. Segnaletica orizzontale temporanea 

36 m

variabile

48 m

TAVOLA 15

Chiusura della
corsia per la
sosta di emergenza

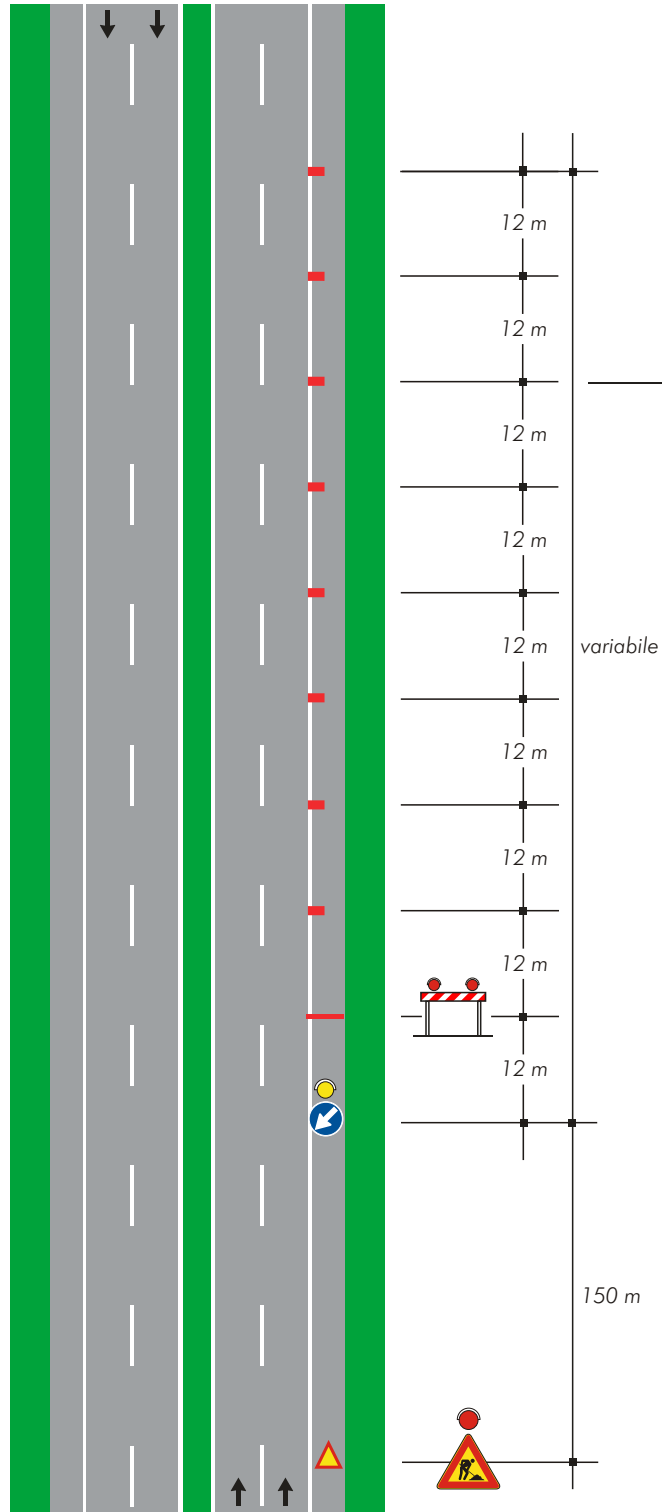

per lavori di durata

- <2 gg. coni
- >2 gg. delineatori flessibili

variabile

150 m

TAVOLA 16

Chiusura della
corsia di marcia su
carreggiata a due corsie

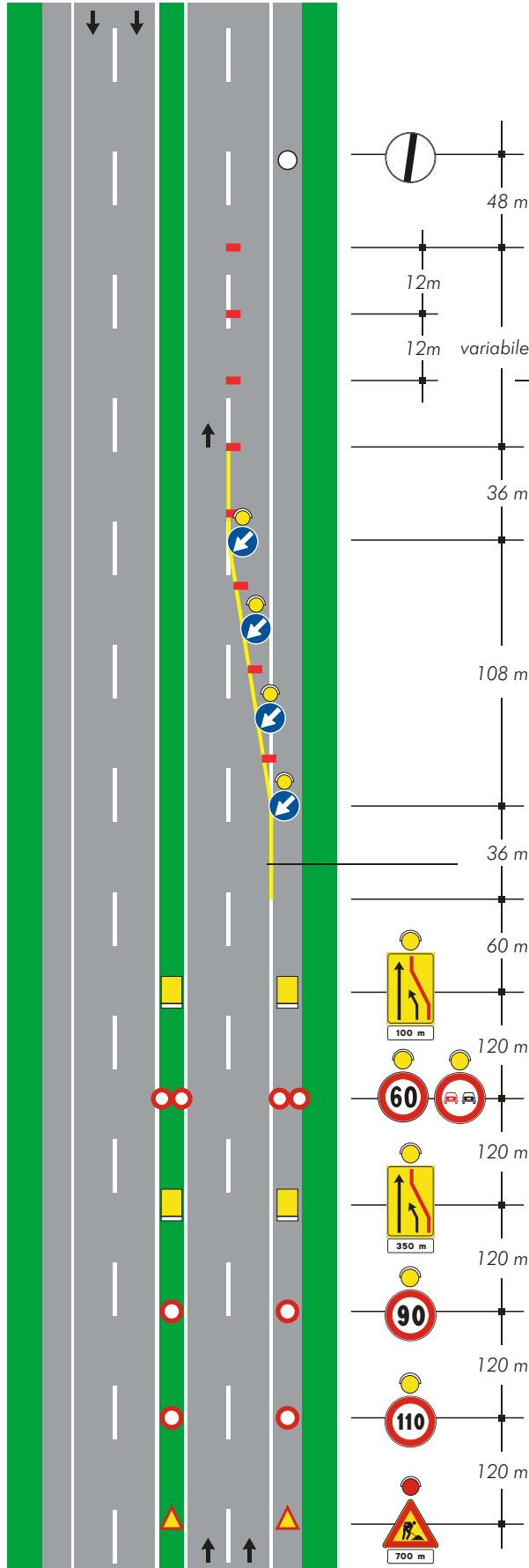

per lavori di durata

- <2 gg. coni
- >2 gg. delineatori flessibili

Solo per lavori di durata > 7 gg. Segnaletica orizzontale temporanea

TAVOLA 17

*Chiusura della
corsia di sorpasso su
carreggiata a due corsie*

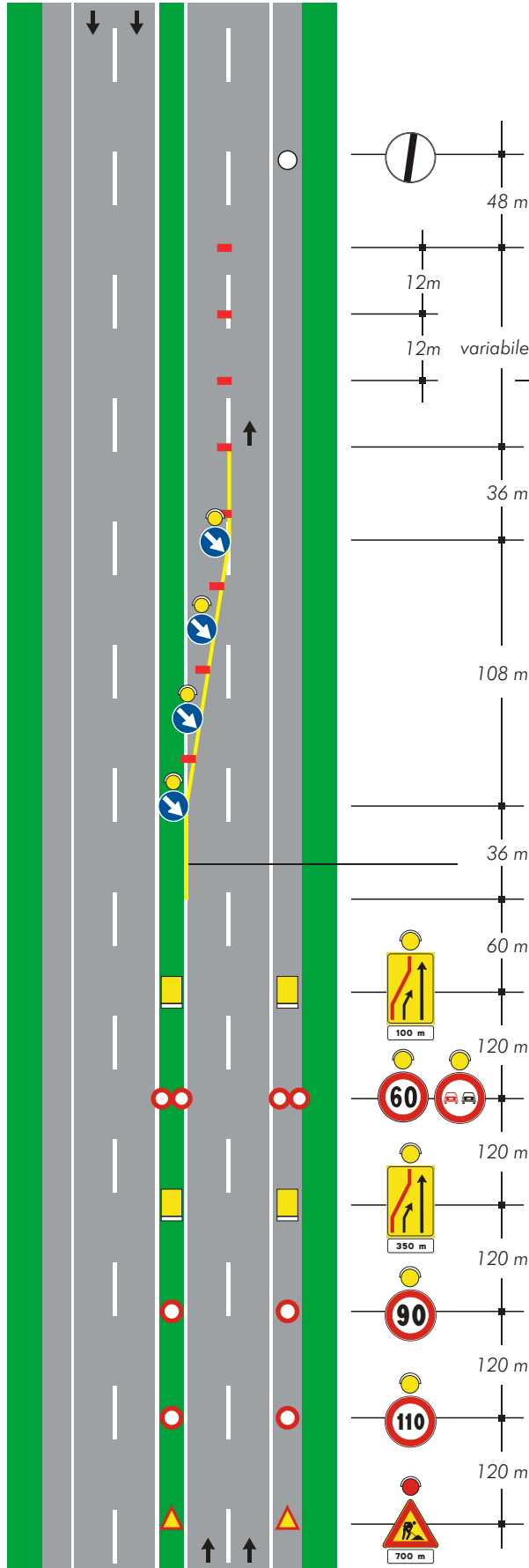

per lavori di durata

- <2 gg. coni
- >2 gg. delineatori flessibili

Solo per lavori di durata > 7 gg. Segnaletica orizzontale temporanea



TAVOLA 18

Chiusura della
corsia di destra su
carreggiata a tre corsie

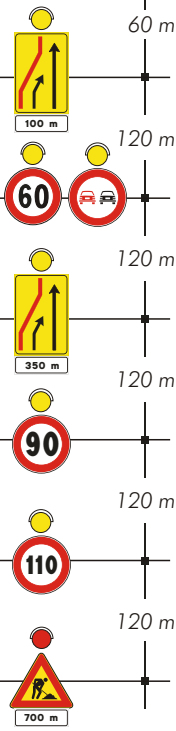

TAVOLA 19

Chiusura della
corsia di sorpasso su
carreggiata a tre corsie

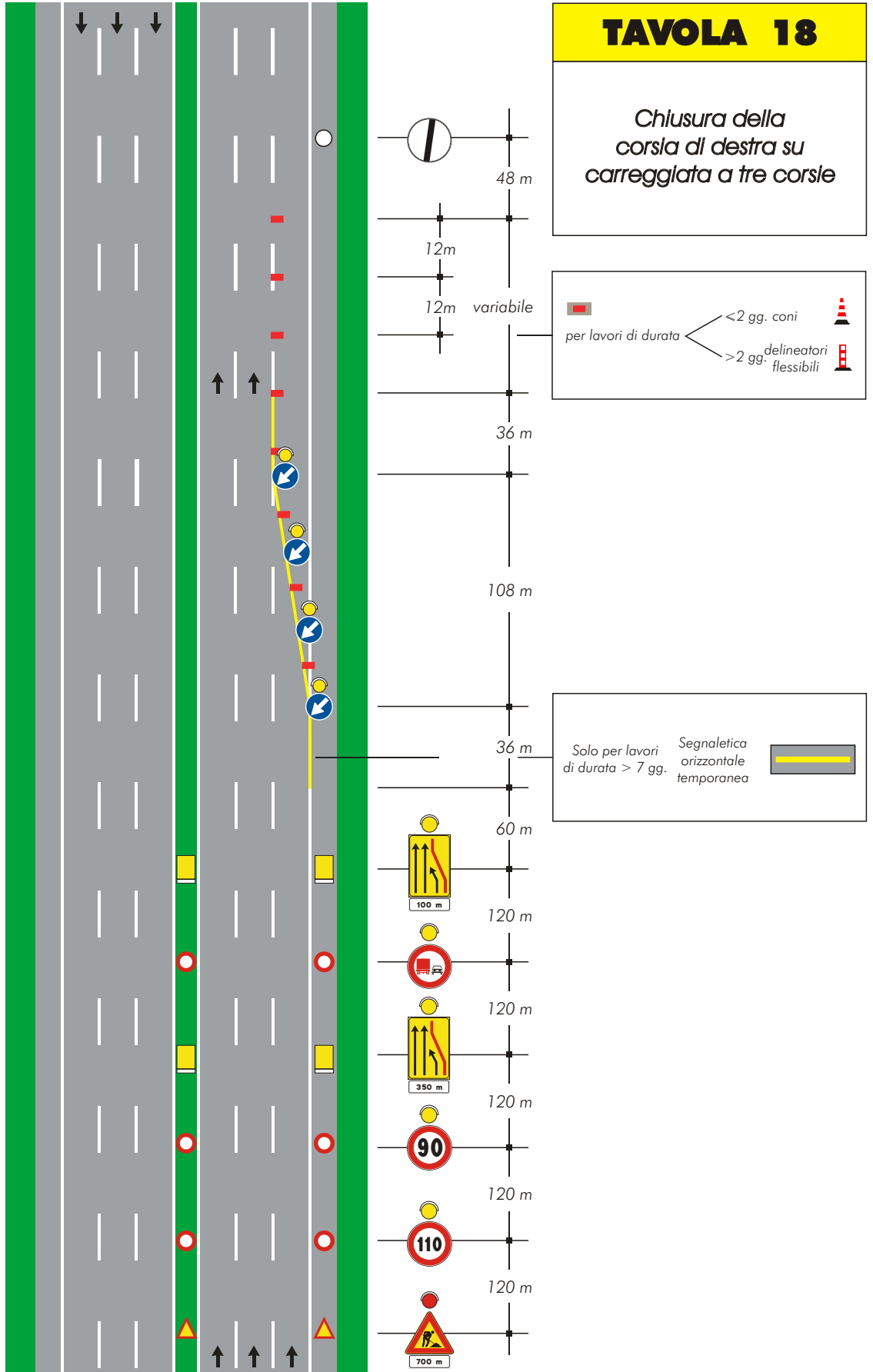
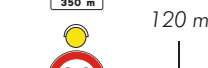
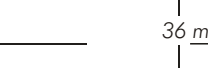
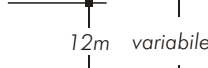
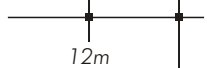
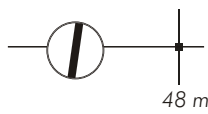
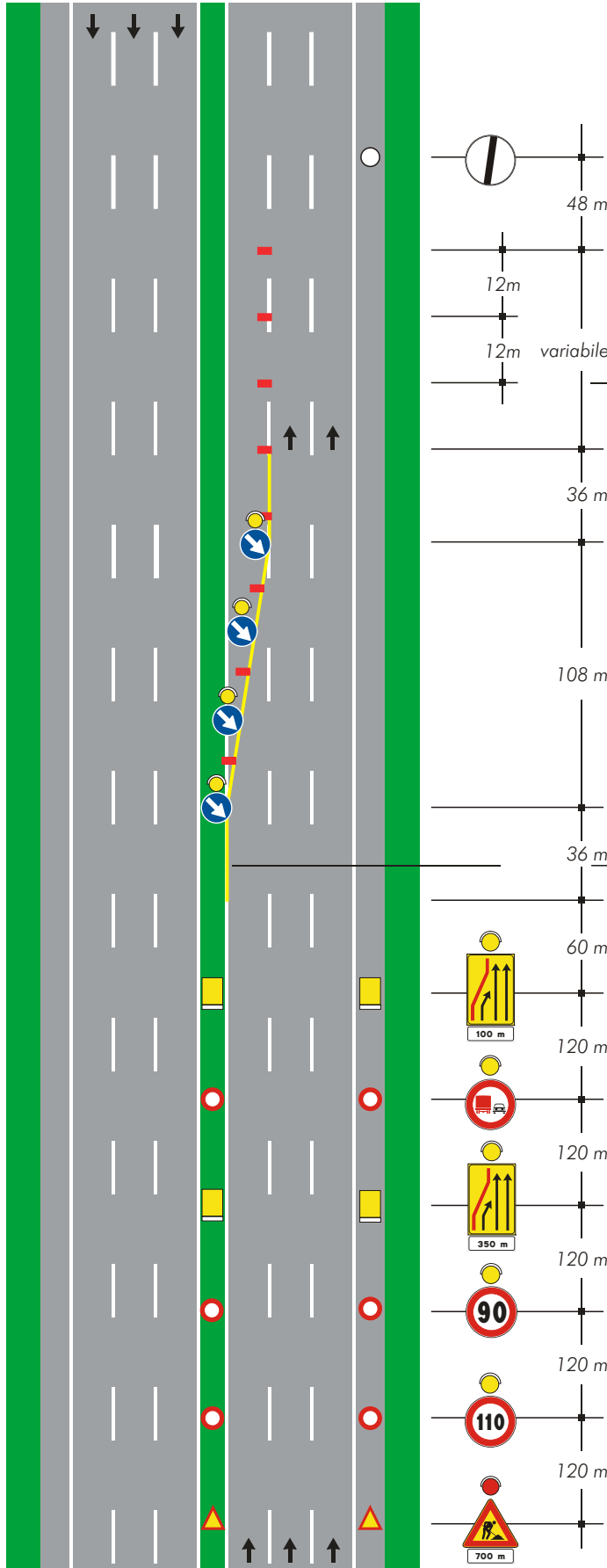

per lavori di durata

- <2 gg. coni
- >2 gg. delineatori flessibili

Solo per lavori di durata > 7 gg.

Segnaletica orizzontale temporanea







TAVOLA 20

Chiusura delle corsie di destra e centrale su carreggiata a tre corsie

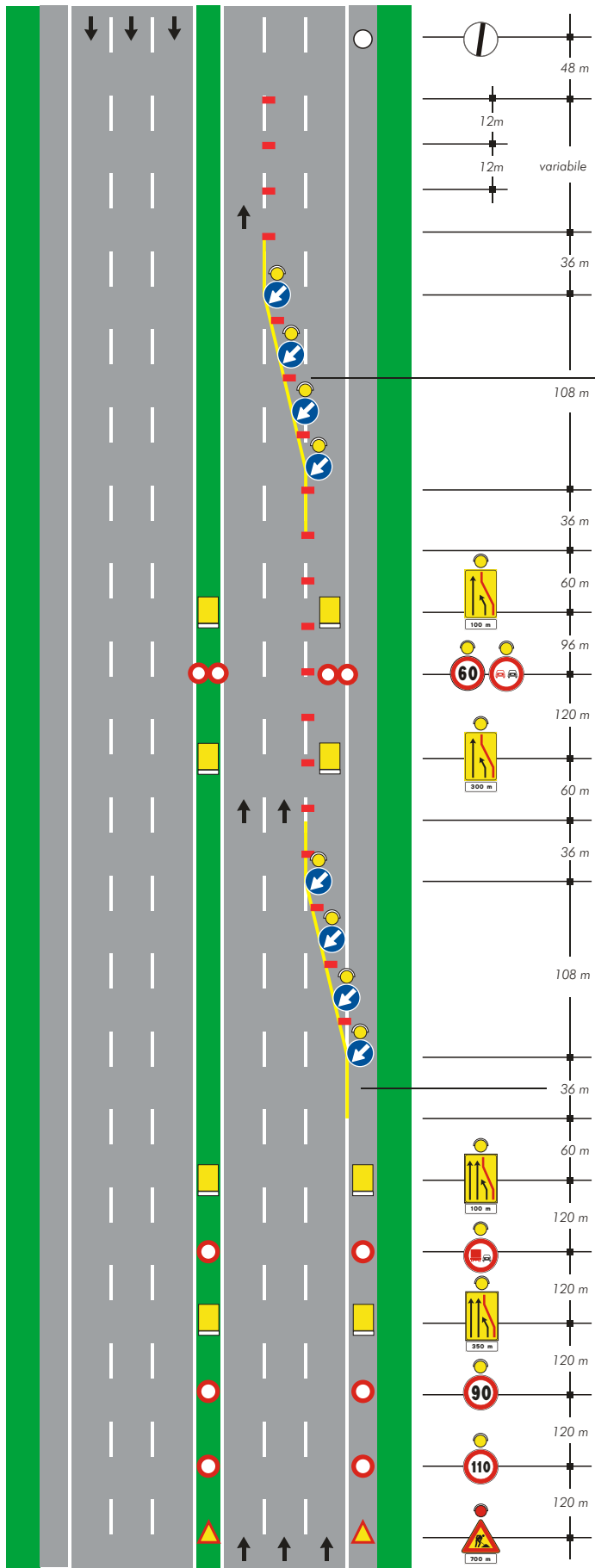
 per lavori di durata

- <2 gg. coni 
- >2 gg. delineatori flessibili 

Solo per lavori di durata > 7 gg.

 Segnaletica orizzontale temporanea 



TAVOLA 21

Chiusura della corsia centrale e di sorpasso su carreggiata a tre corsie

per lavori di durata < 2 gg. coni
> 2 gg. delineatori flessibili

Solo per lavori di durata > 7 gg. Segnaletica orizzontale temporanea

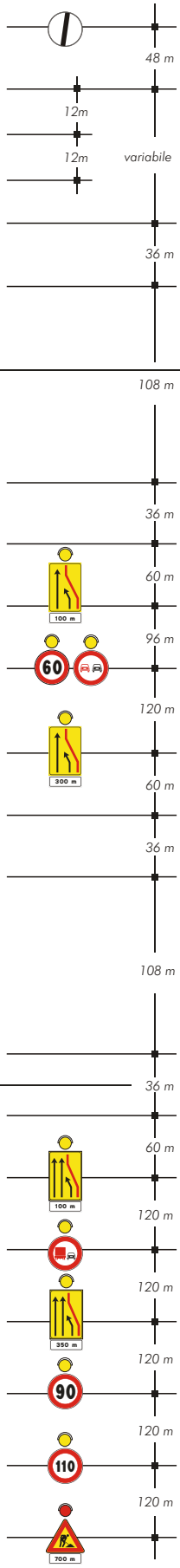
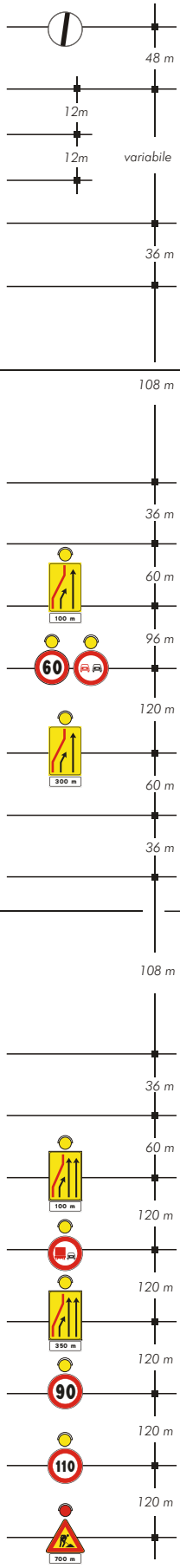
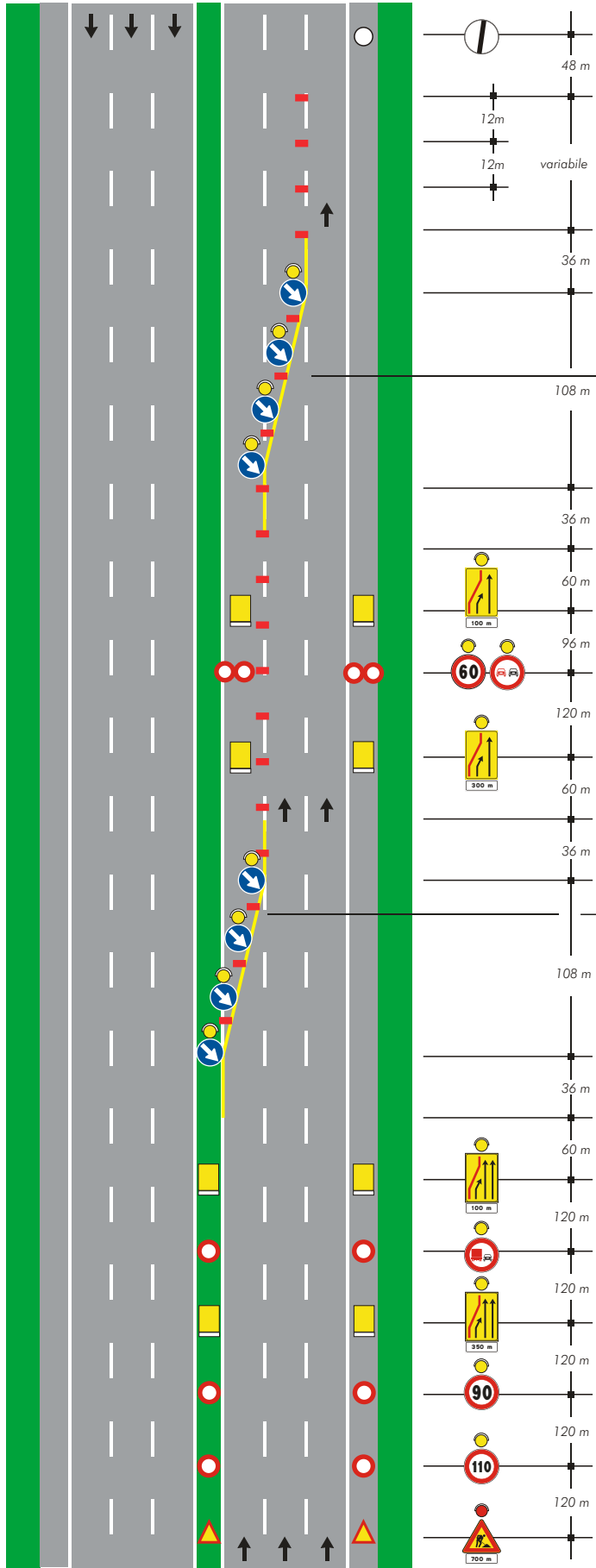



TAVOLA 22

Chiusura della corsia di destra su carreggiata a tre corsie priva della corsia di emergenza e spartitraffico ridotto

TAVOLA 23

Chiusura delle corsie di
destra e centrale su
carreggiata a tre corsie priva
della corsia di emergenza
e spartitraffico ridotto

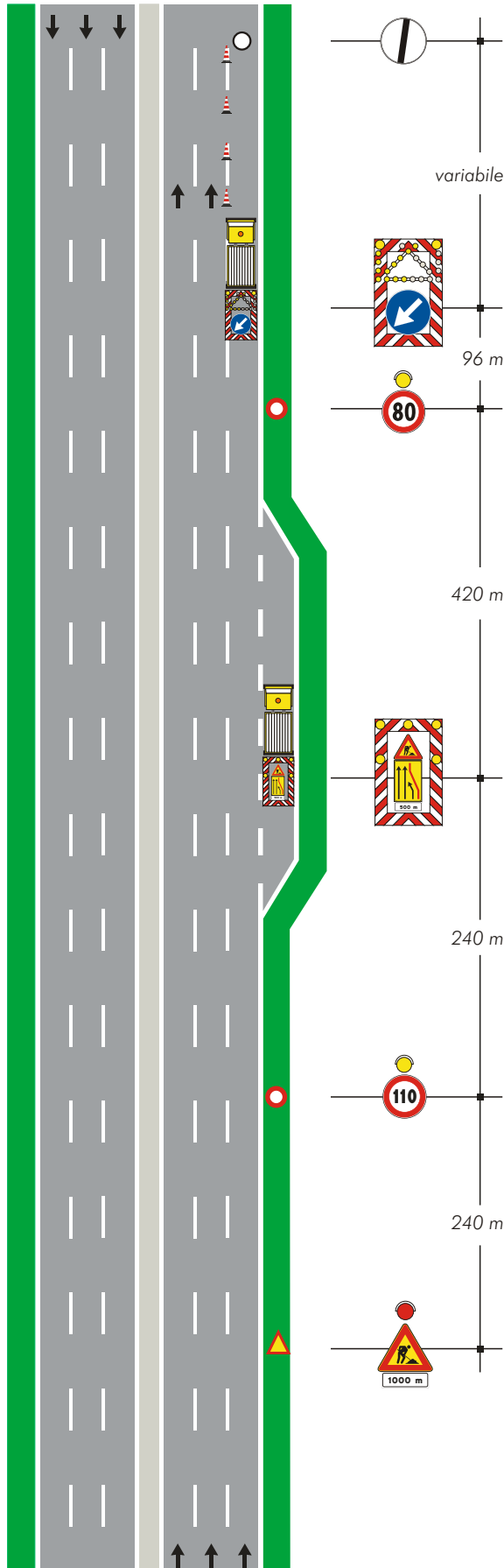
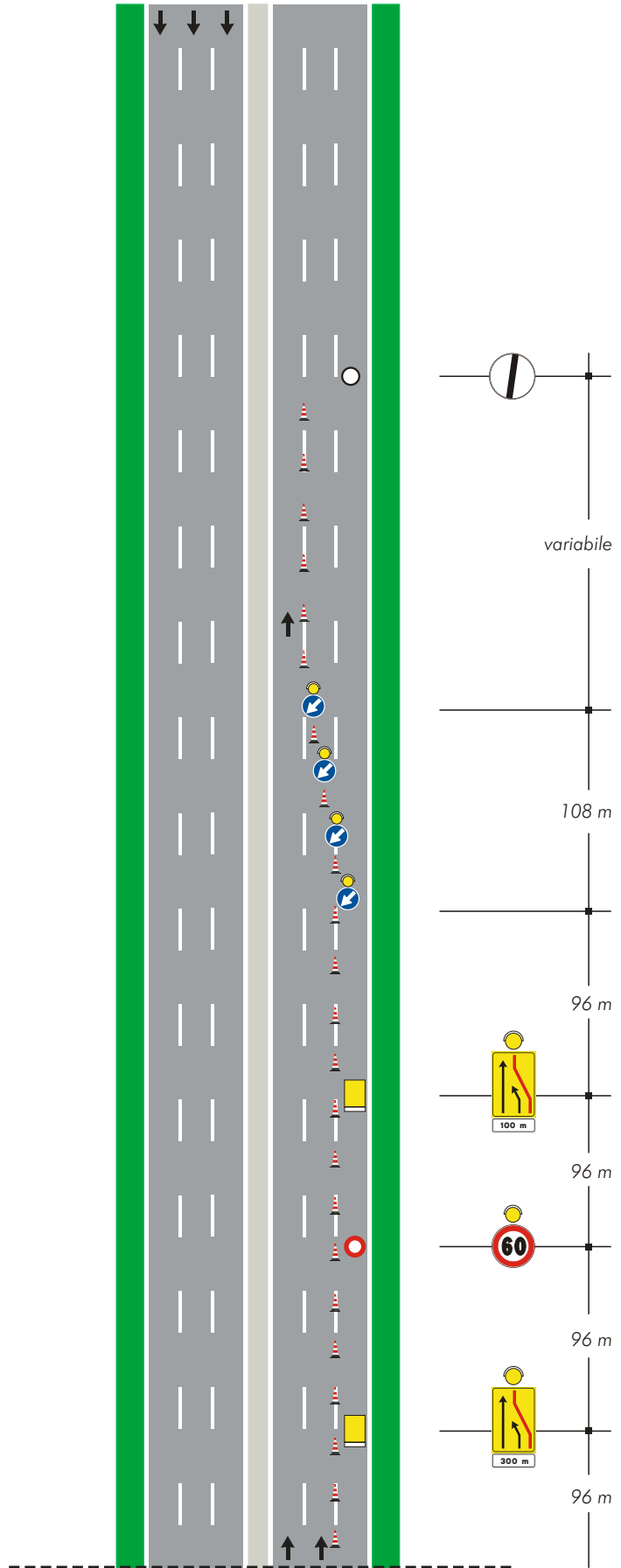



TAVOLA 24

Chiusura delle corsie di sorpasso e centrale su carreggiata a tre corsie priva della corsia di emergenza e spartitraffico ridotto

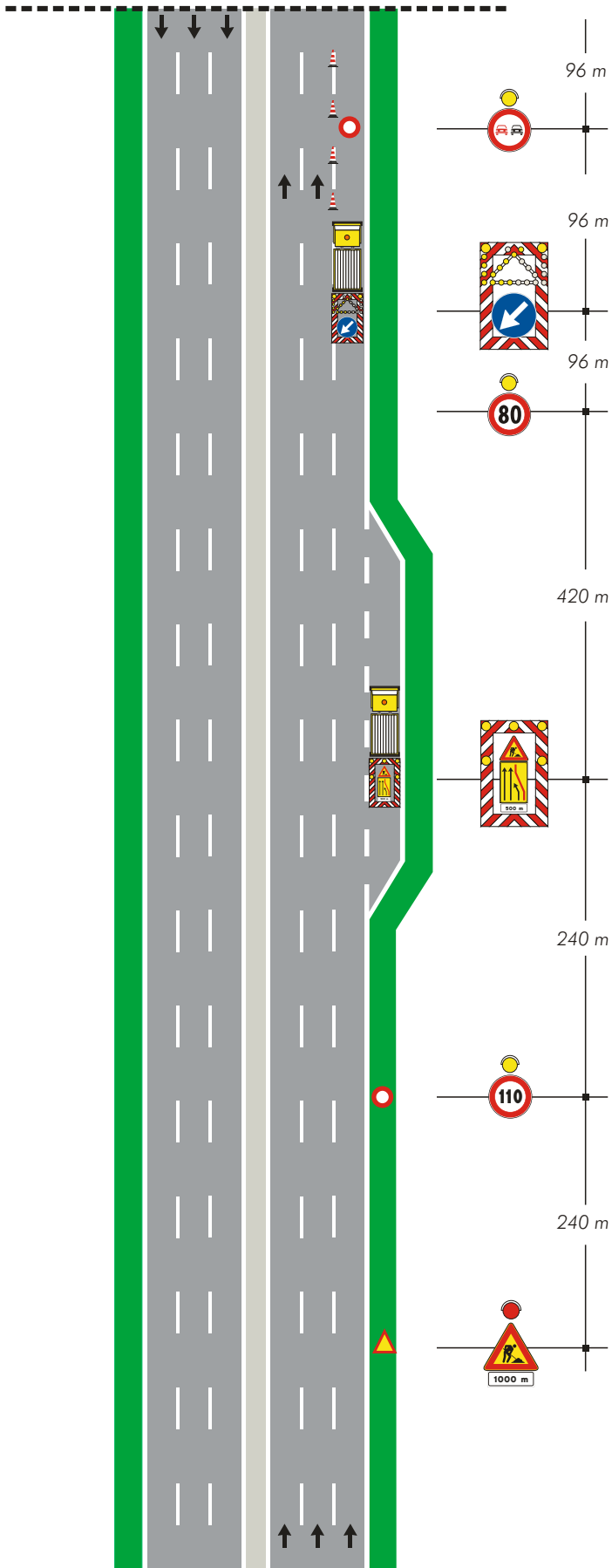

TAVOLA 25

*Deviazione
con una sola corsia per
senso di marcia su
carreggiata a due corsie*



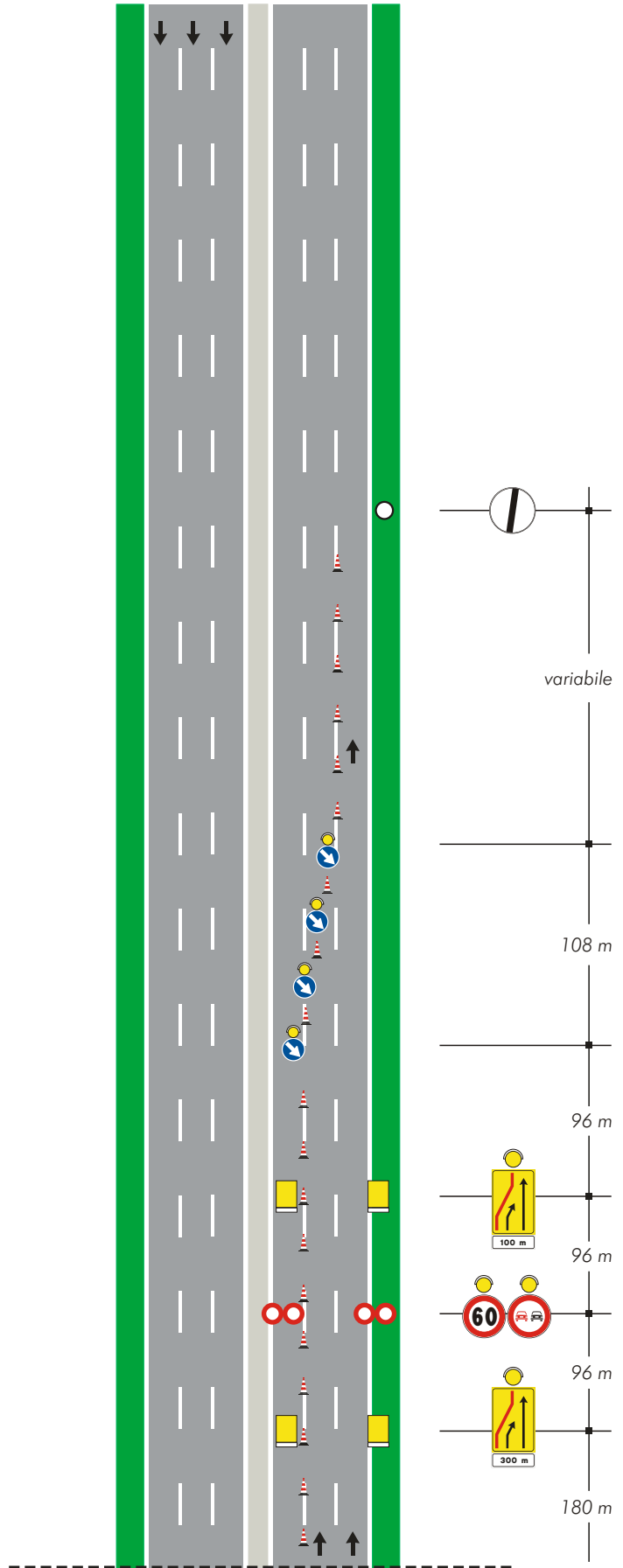
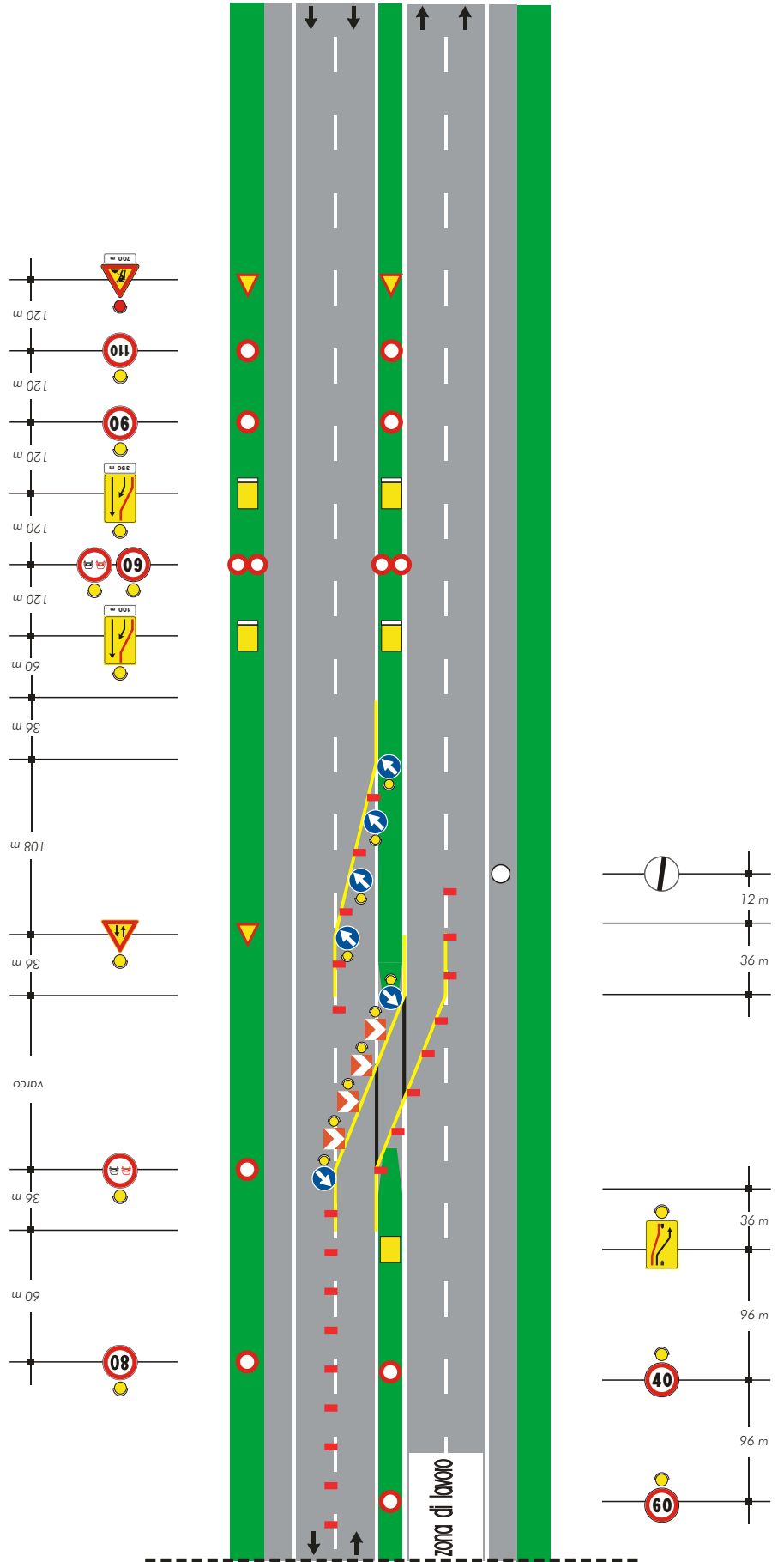

TAVOLA 26

*Deviazione con
due corsie per la corrente
di traffico non deviata su
carreggiata a due corsie*

copertura della segnaletica orizzontale permanente



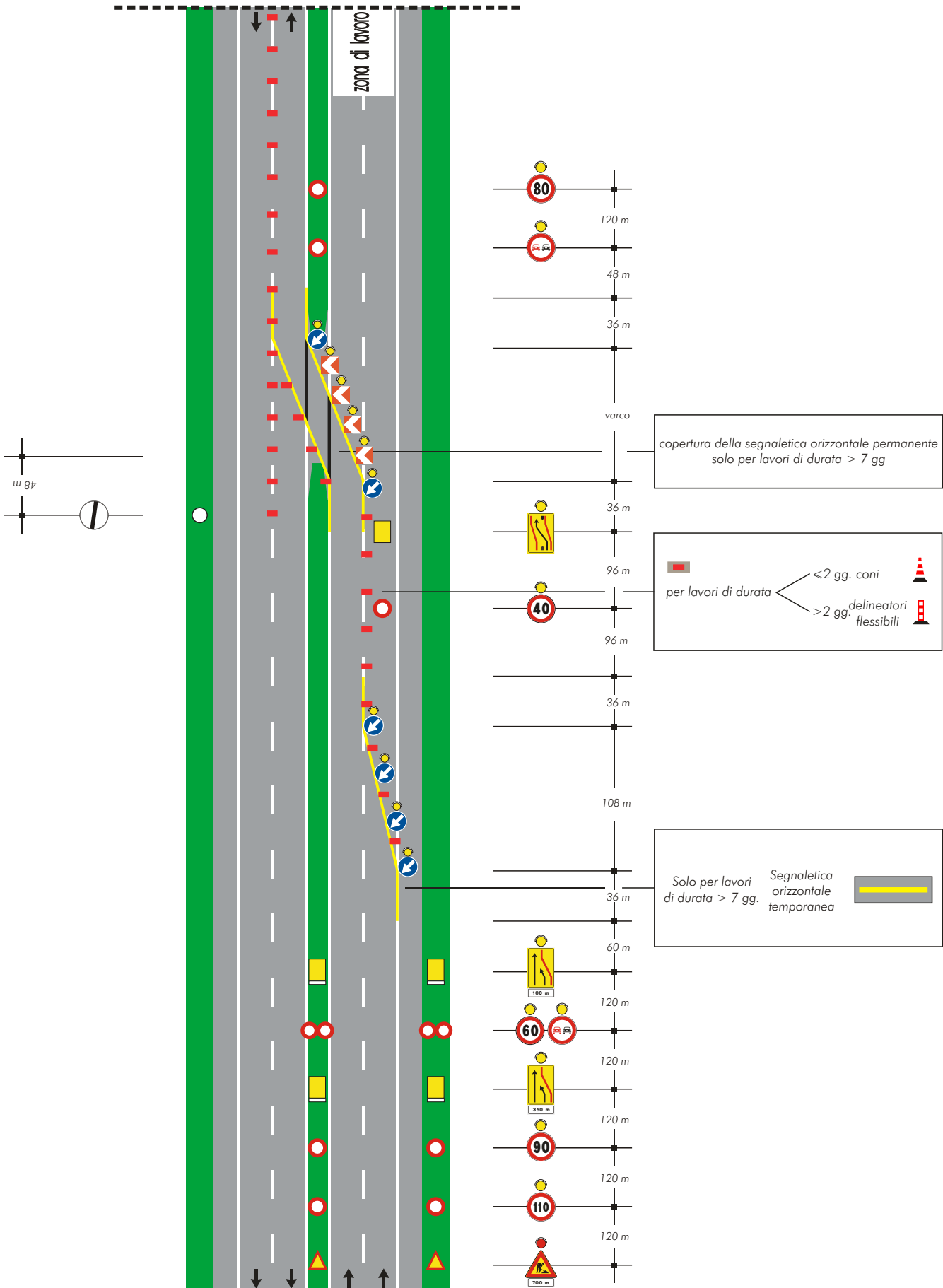
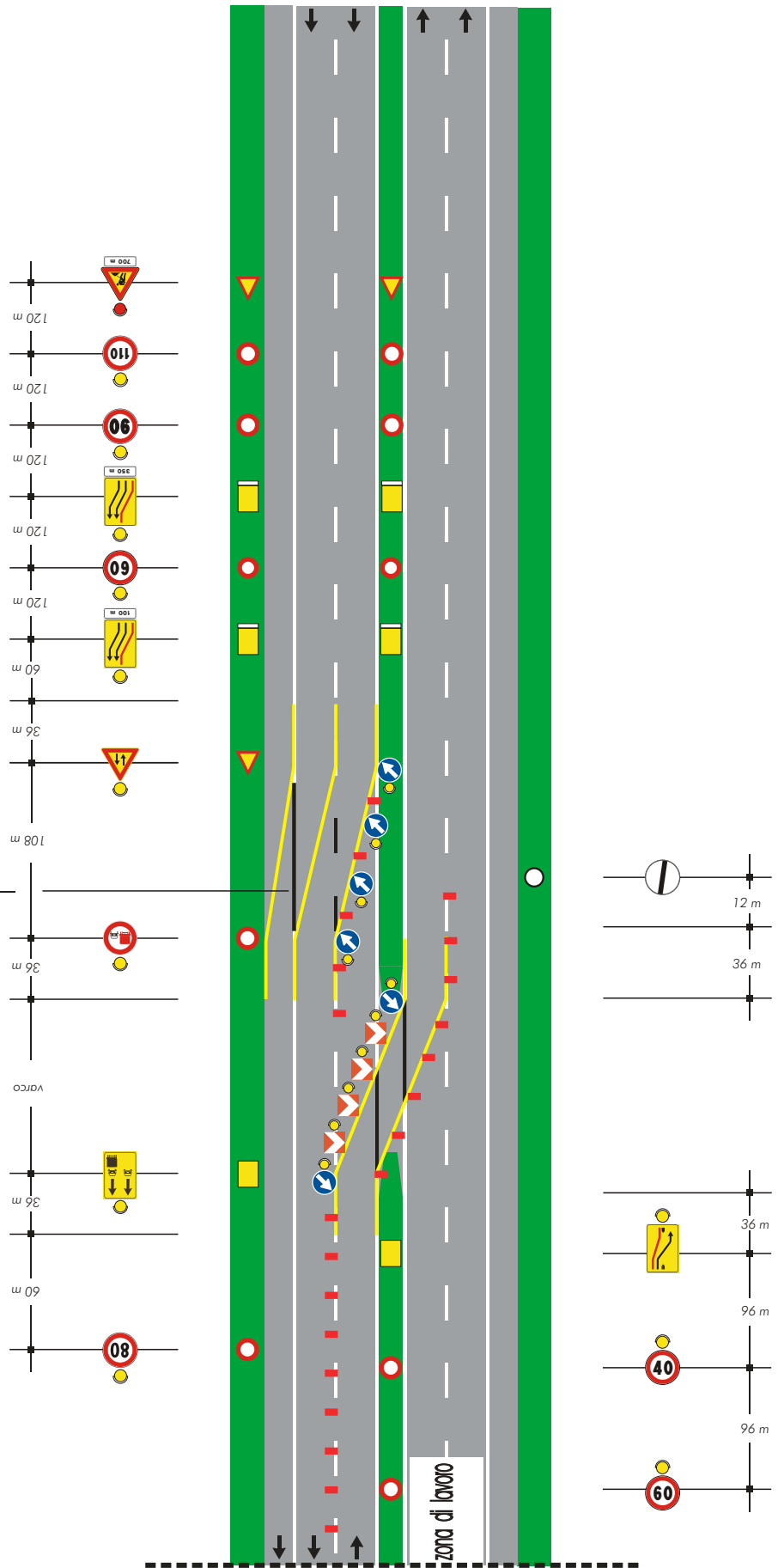
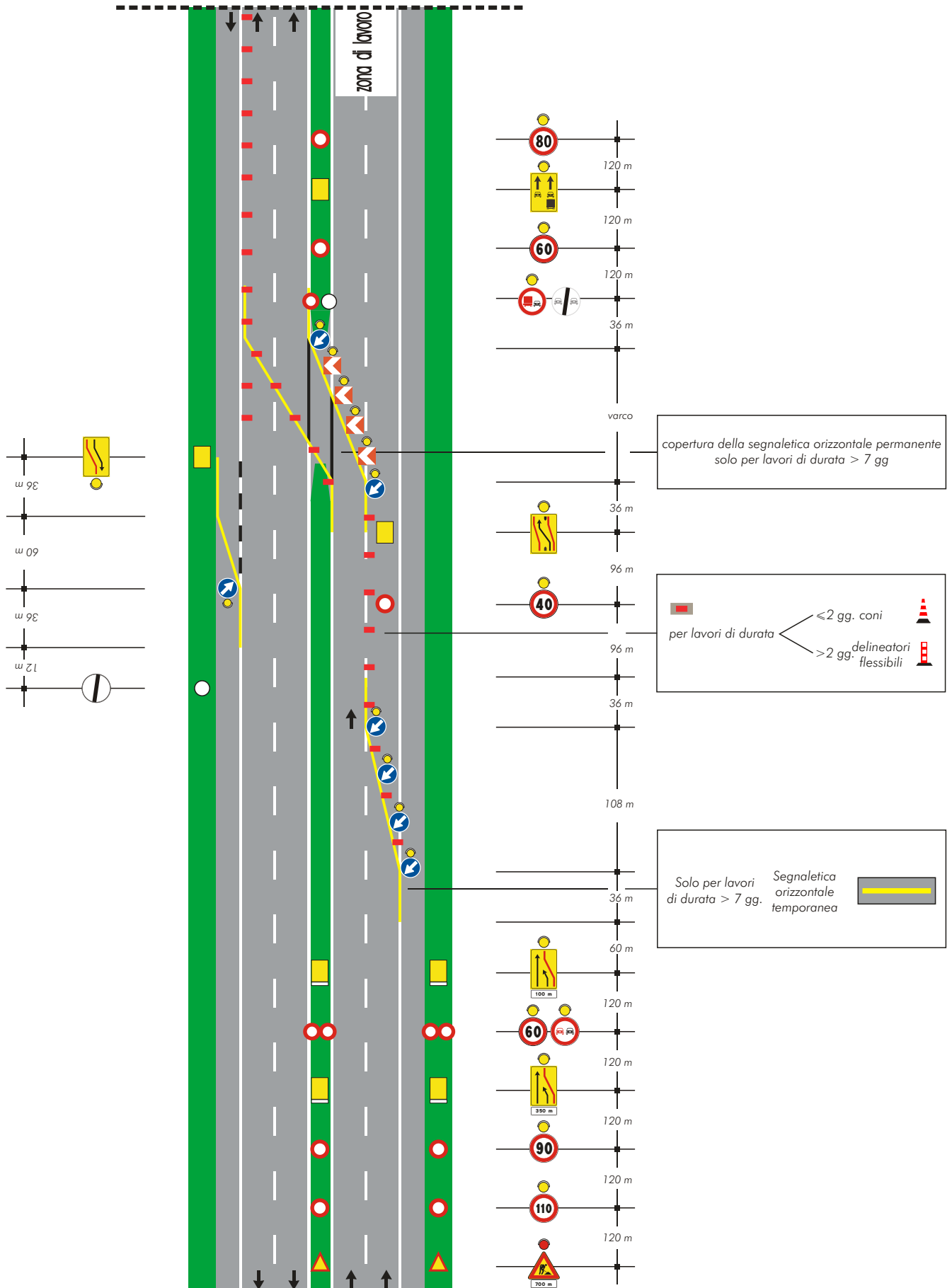



TAVOLA 29

Deviazione
In zona di svincolo su
carreggiata a due corsie



Stesso sistema segnaletico in
avvicinamento di Tavola 28

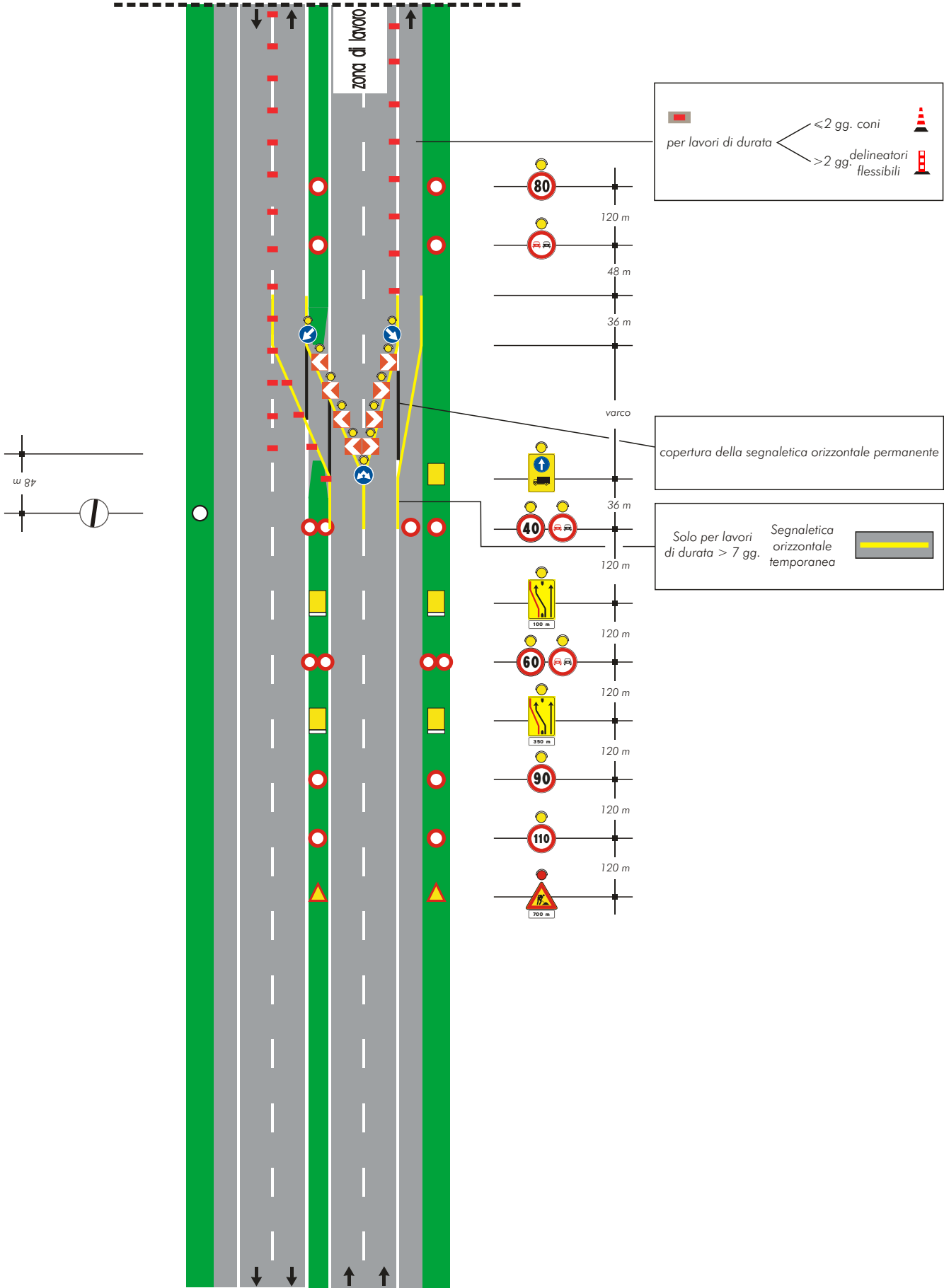
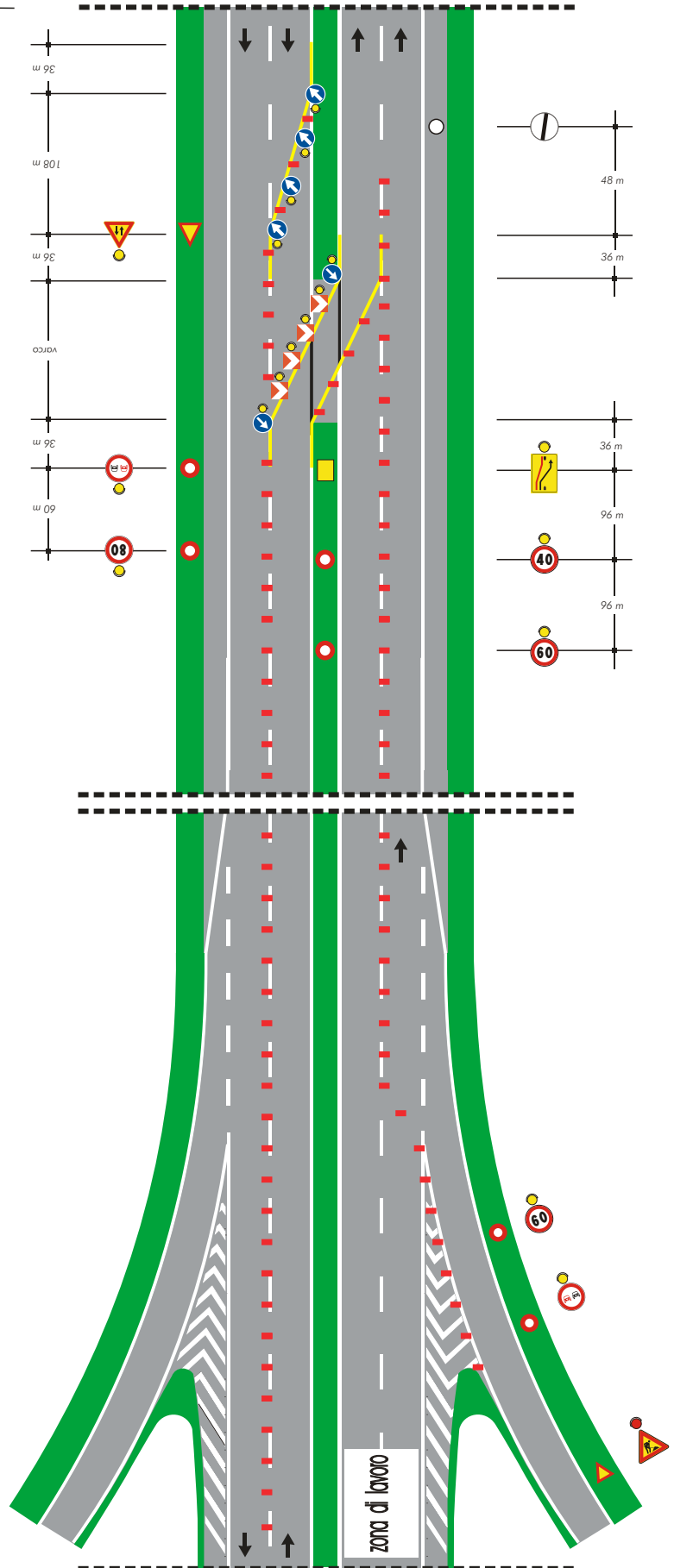
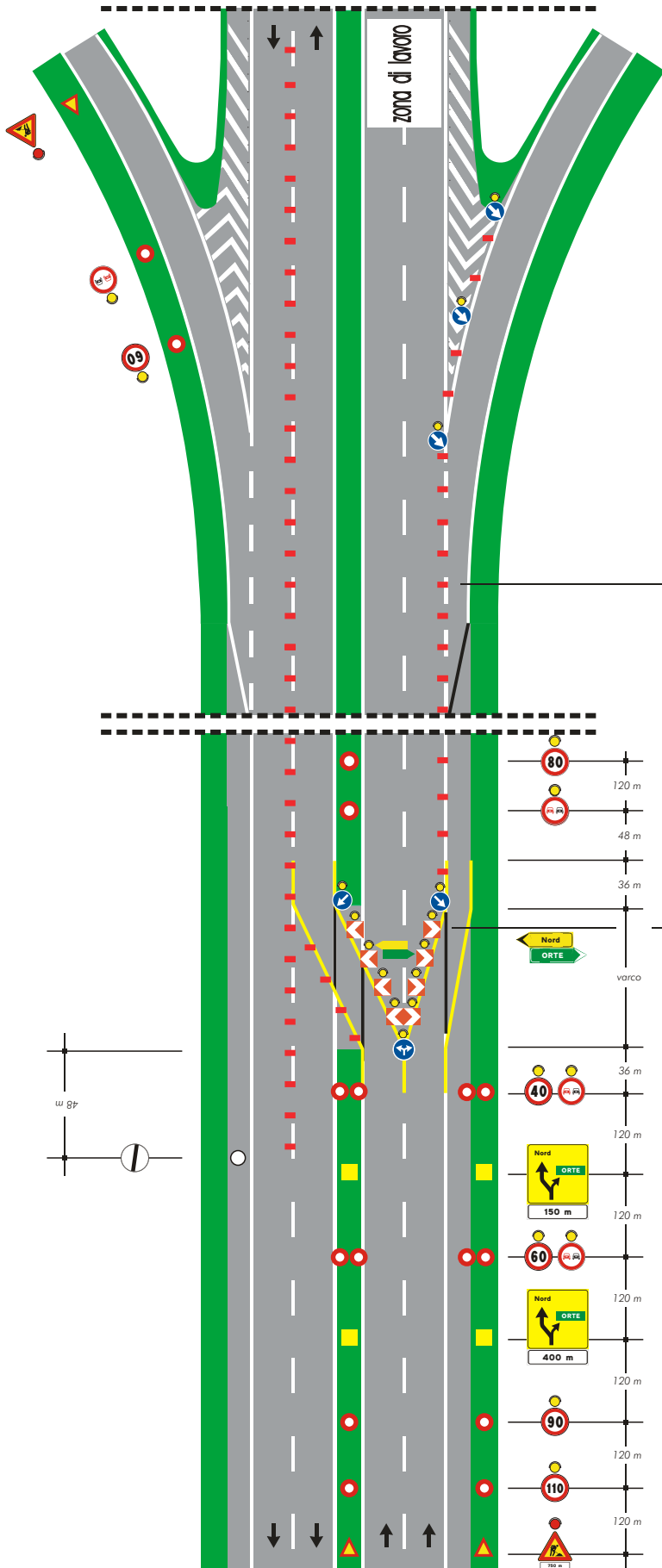



zona di lavoro

per lavori di durata

- <2 gg. coni 
- >2 gg. delineatori flessibili 

copertura della segnaletica orizzontale permanente solo per lavori di durata > 7 gg

Solo per lavori di durata > 7 gg. Segnaletica orizzontale temporanea 



TAVOLA 29



Deviazione
In zona di svincolo su
carreggiata a due corsie

Stesso sistema segnaletico in
avvicinamento di Tavola 28

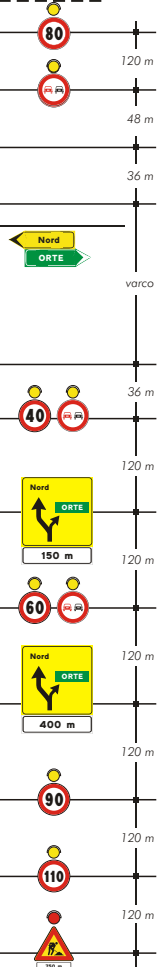
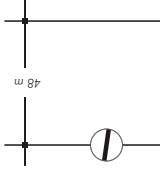
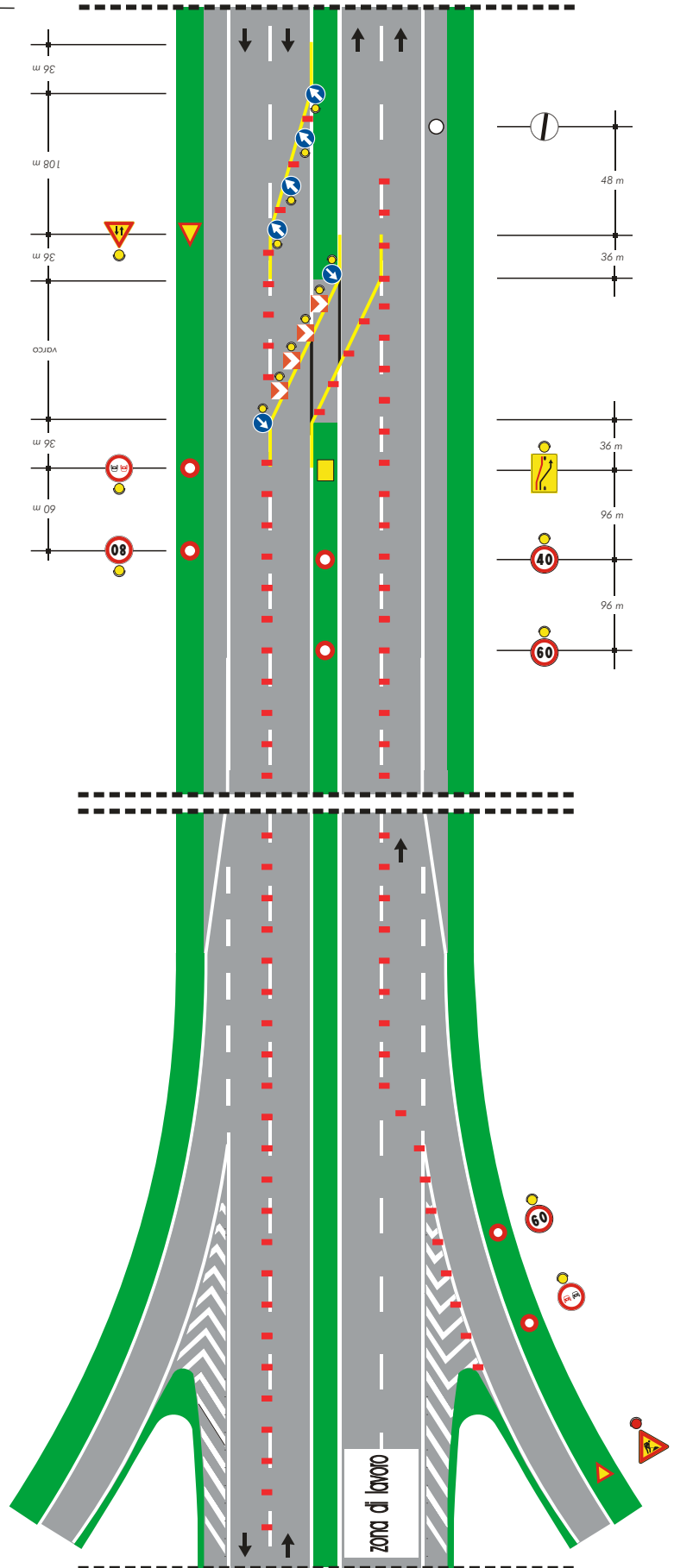
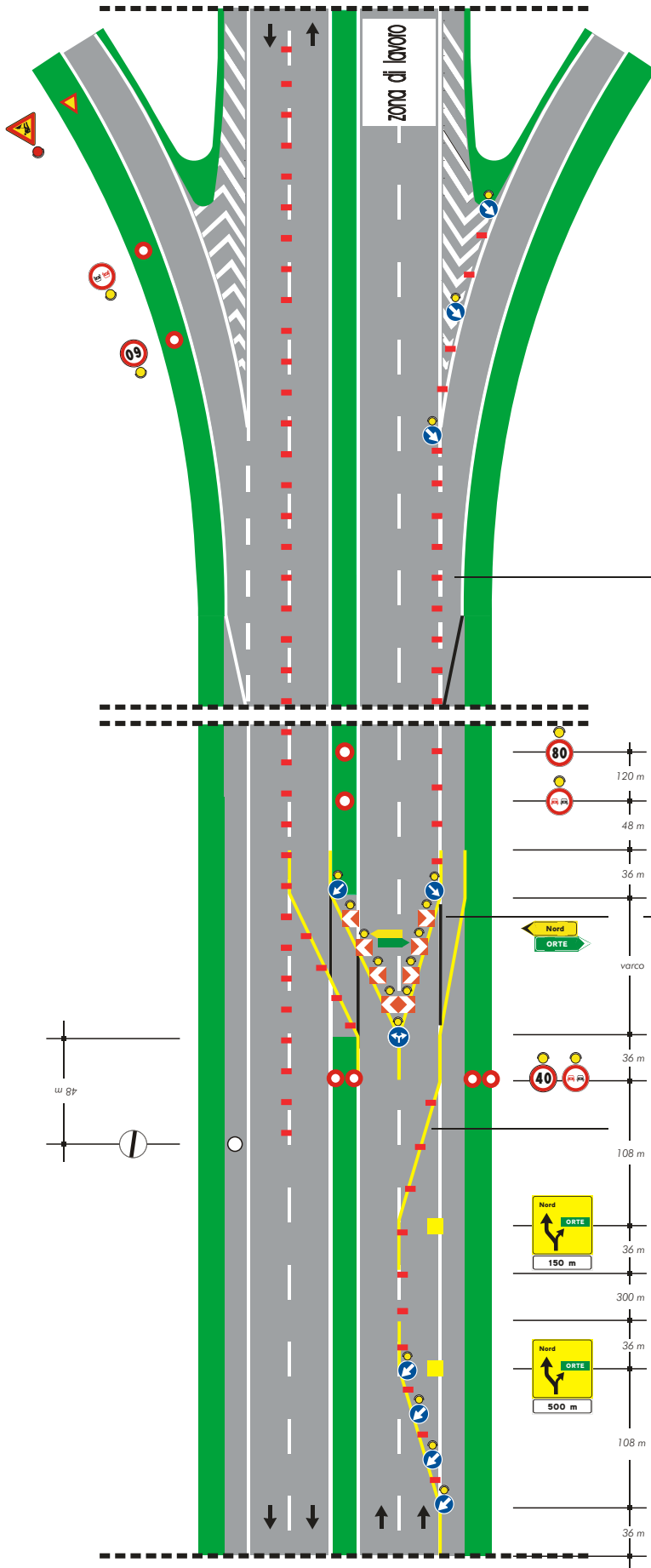



per lavori di durata

- <2 gg. coni 
- >2 gg. delineatori flessibili 

copertura della segnaletica orizzontale permanente solo per lavori di durata > 7 gg

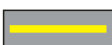
Solo per lavori di durata > 7 gg. Segnaletica orizzontale temporanea 

Stesso sistema segnaletico in avvicinamento di Tavola 28

TAVOLA 31

*Deviazione con
due corsie per la corrente
di traffico deviata su
carreggiata a tre corsie*



TAVOLA 32

Deviazione con due corsie per la corrente di traffico deviata e due per la non deviata su carreggiata a tre corsie

copertura della segnaletica orizzontale permanente solo per lavori di durata > 7 gg



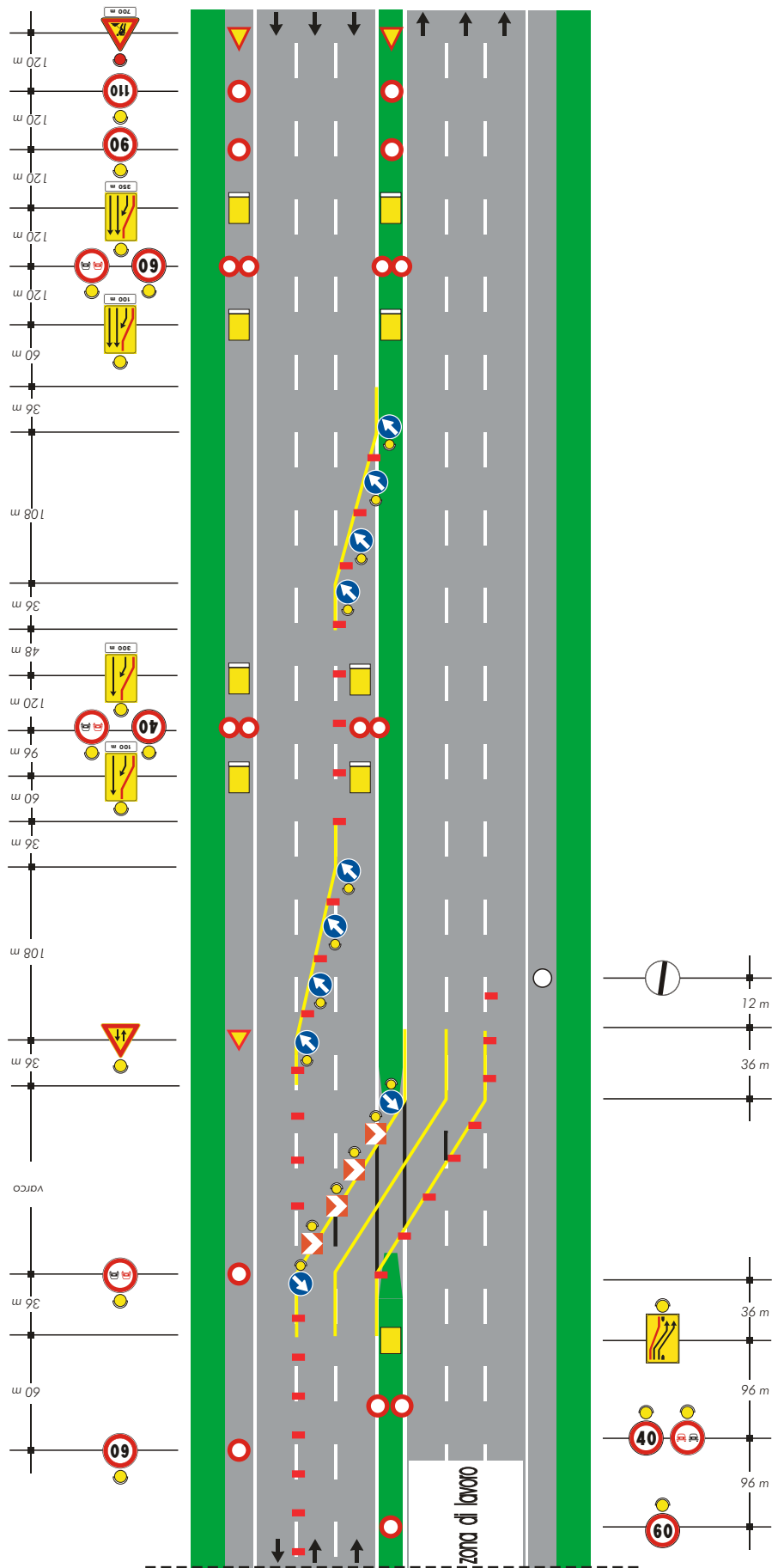
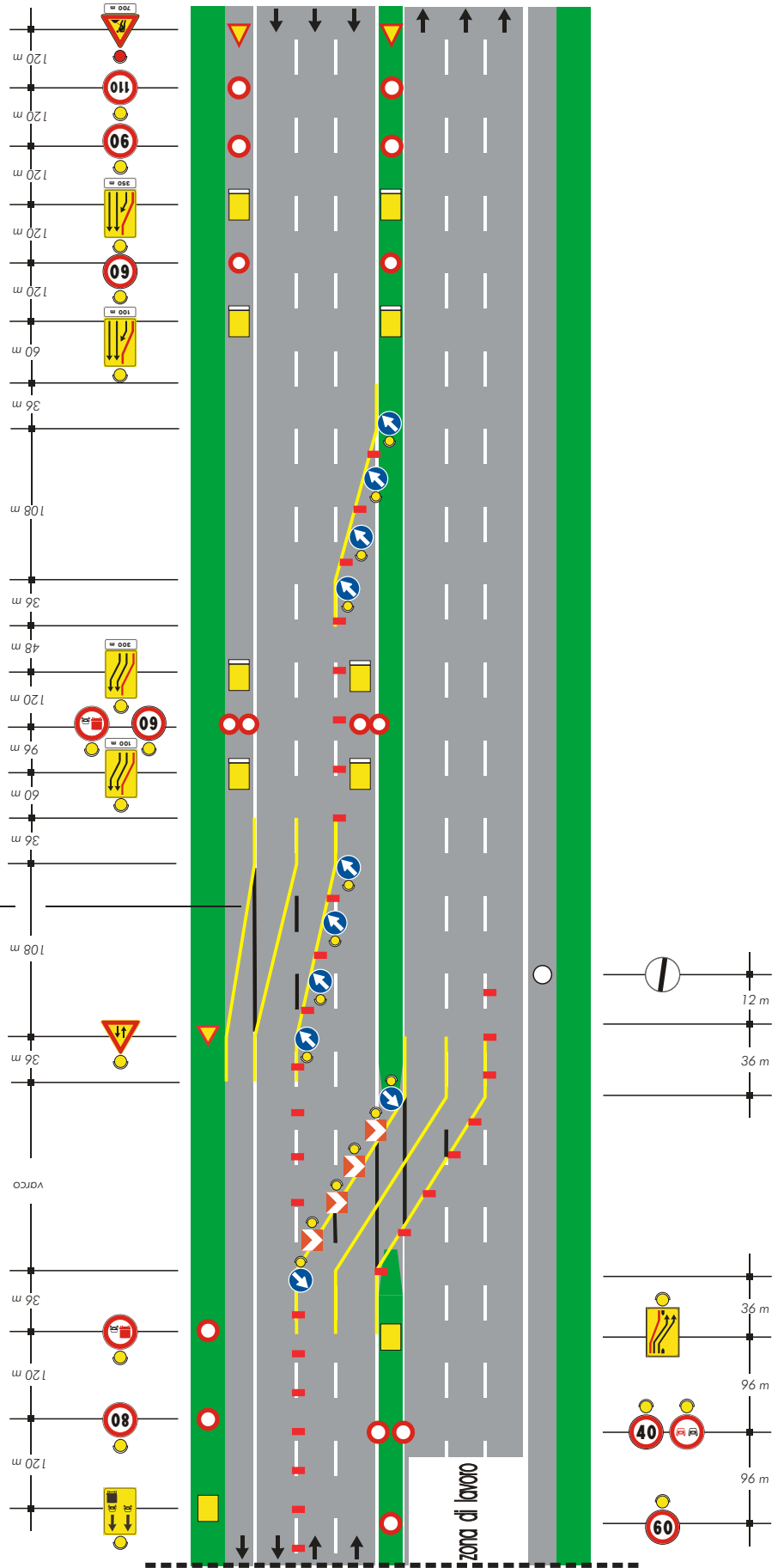

TAVOLA 33

Deviazione parziale con tre corsie per la corrente di traffico non deviata su carreggiata a tre corsie



copertura della segnaletica orizzontale permanente solo per lavori di durata > 7 gg

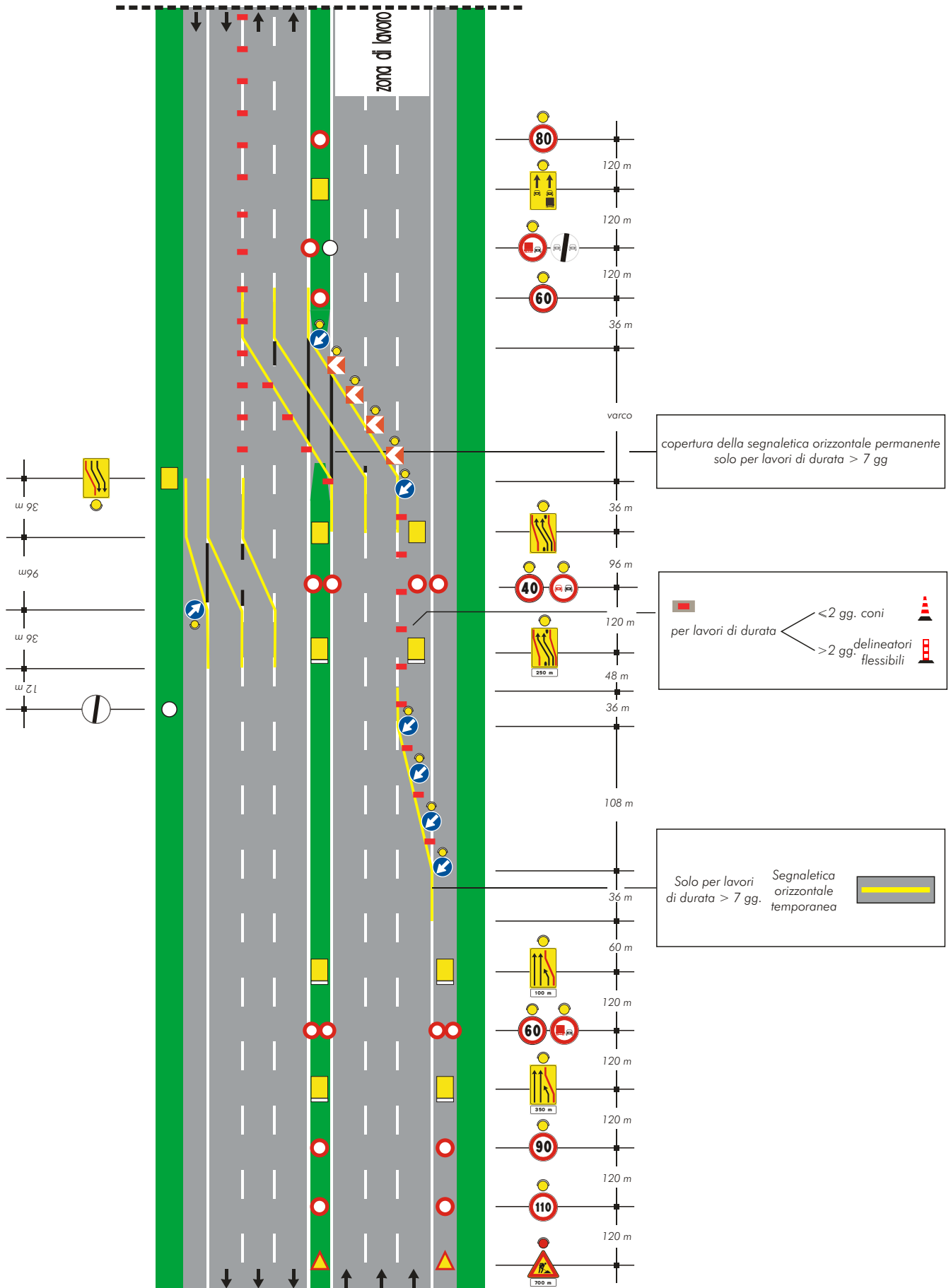
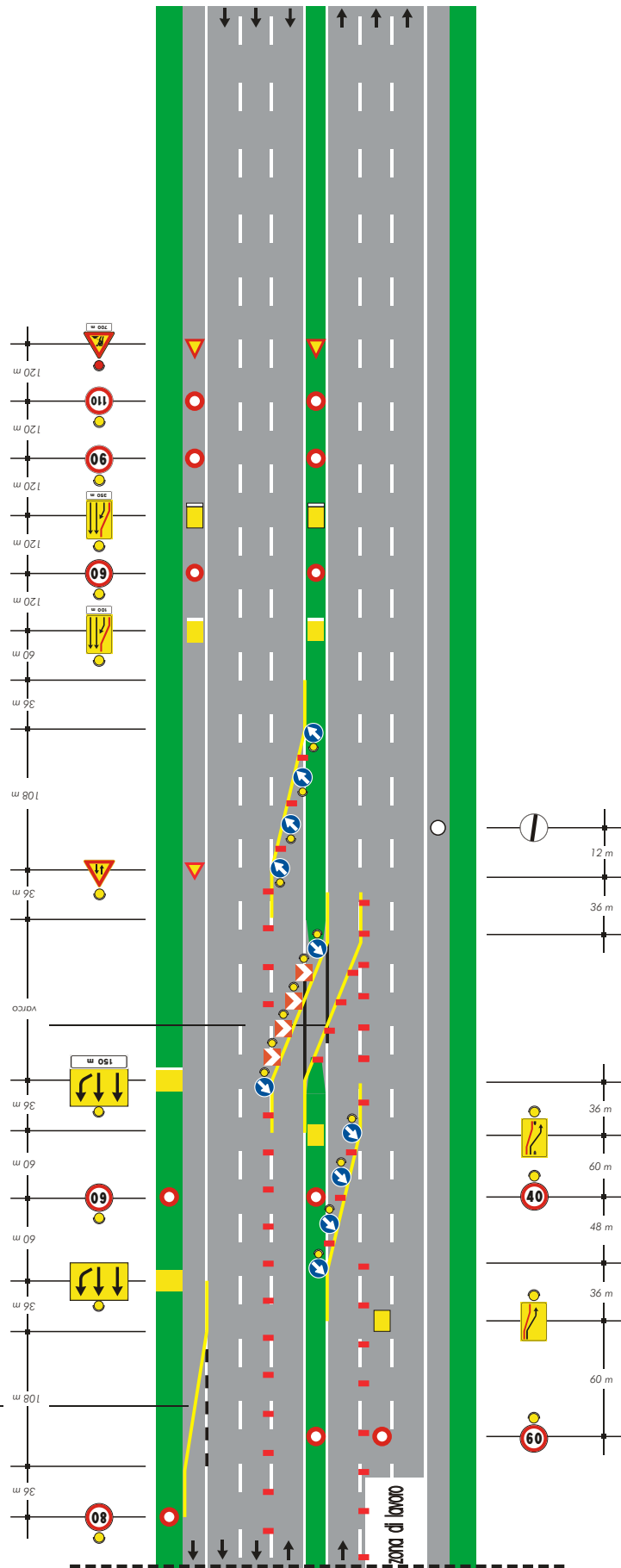
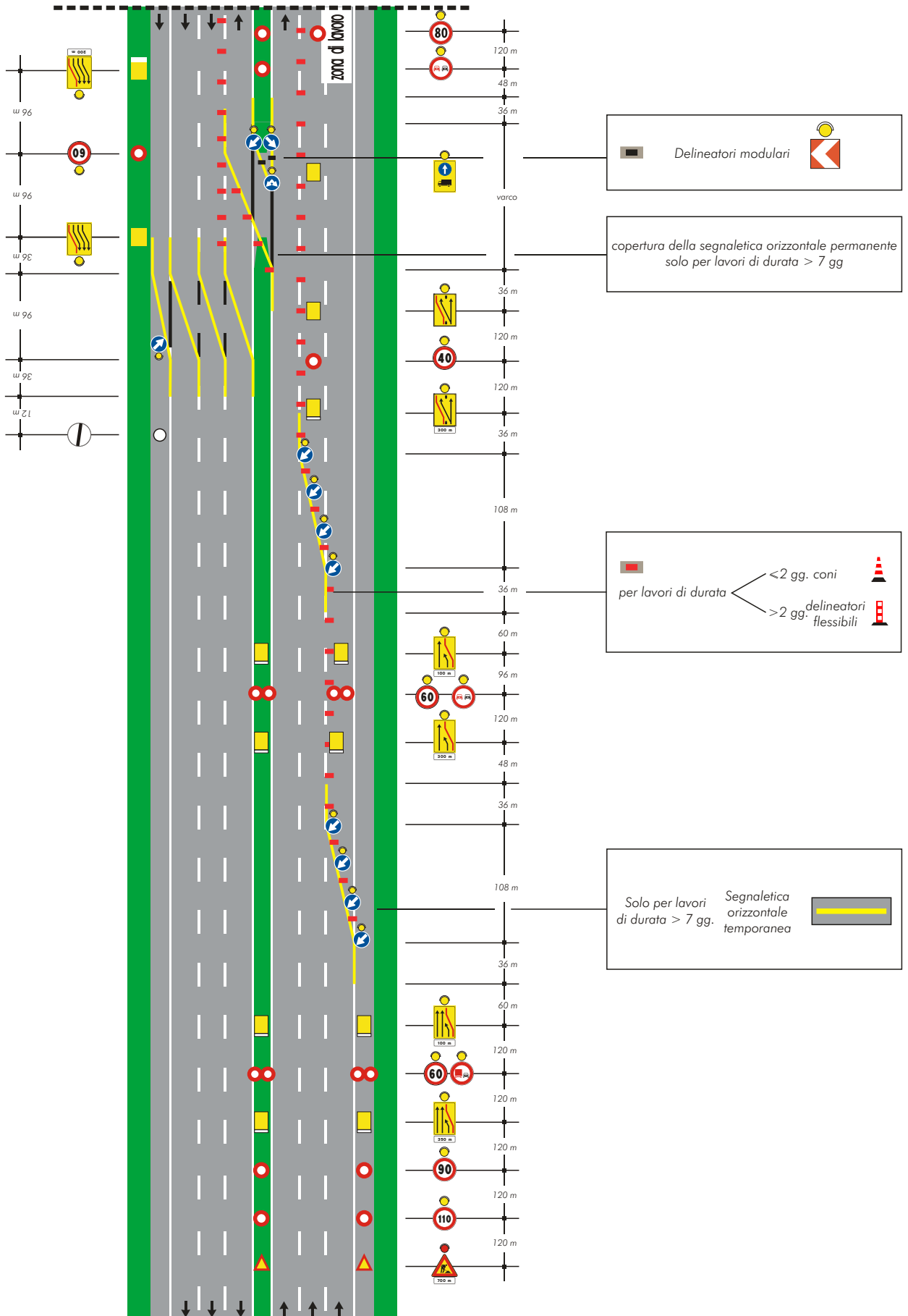

Delineatori modulari 

copertura della segnaletica orizzontale permanente solo per lavori di durata > 7 gg

per lavori di durata $\begin{cases} < 2 \text{ gg.} & \text{coni} \\ > 2 \text{ gg.} & \text{delineatori flessibili} \end{cases}$  

Solo per lavori di durata > 7 gg. Segnaletica orizzontale temporanea 

TAVOLA 33a



Deviazione parziale con tre corsie per la corrente di traffico non deviata su carreggiata a tre corsie (ipotesi alternativa alla tavola 33)



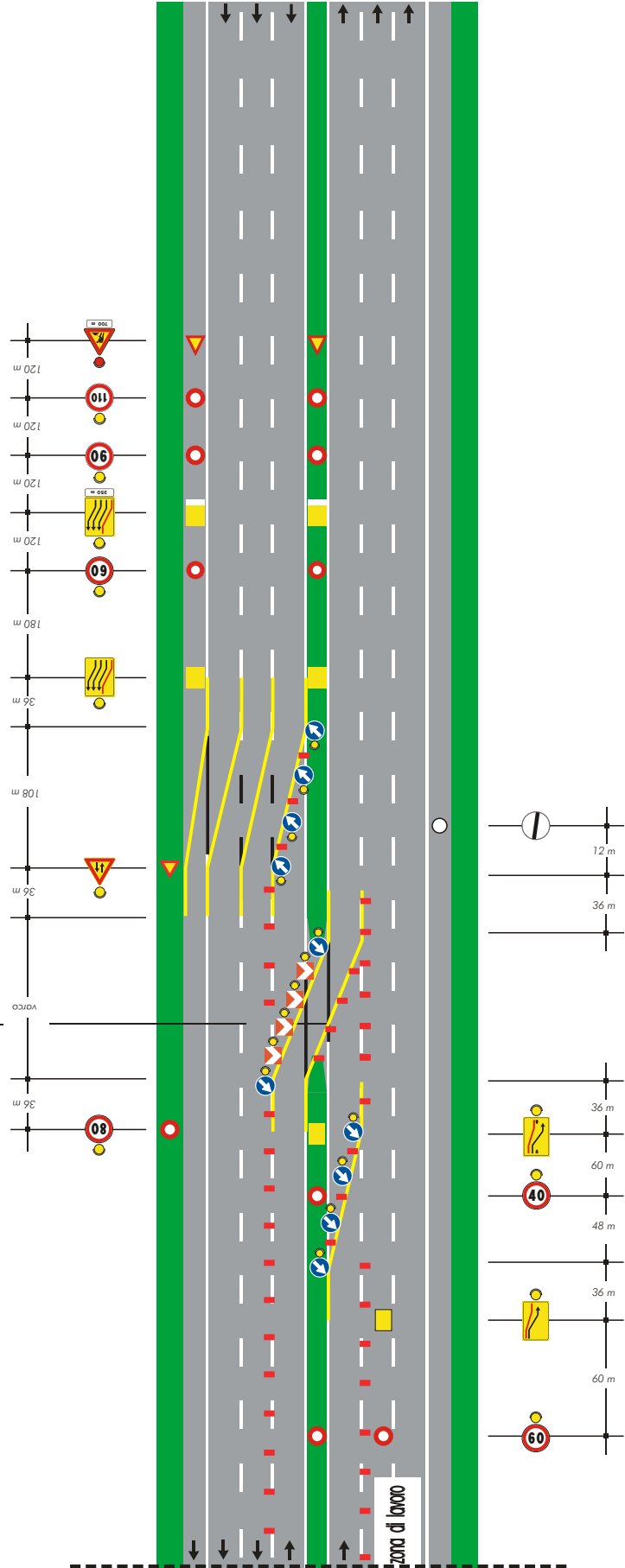
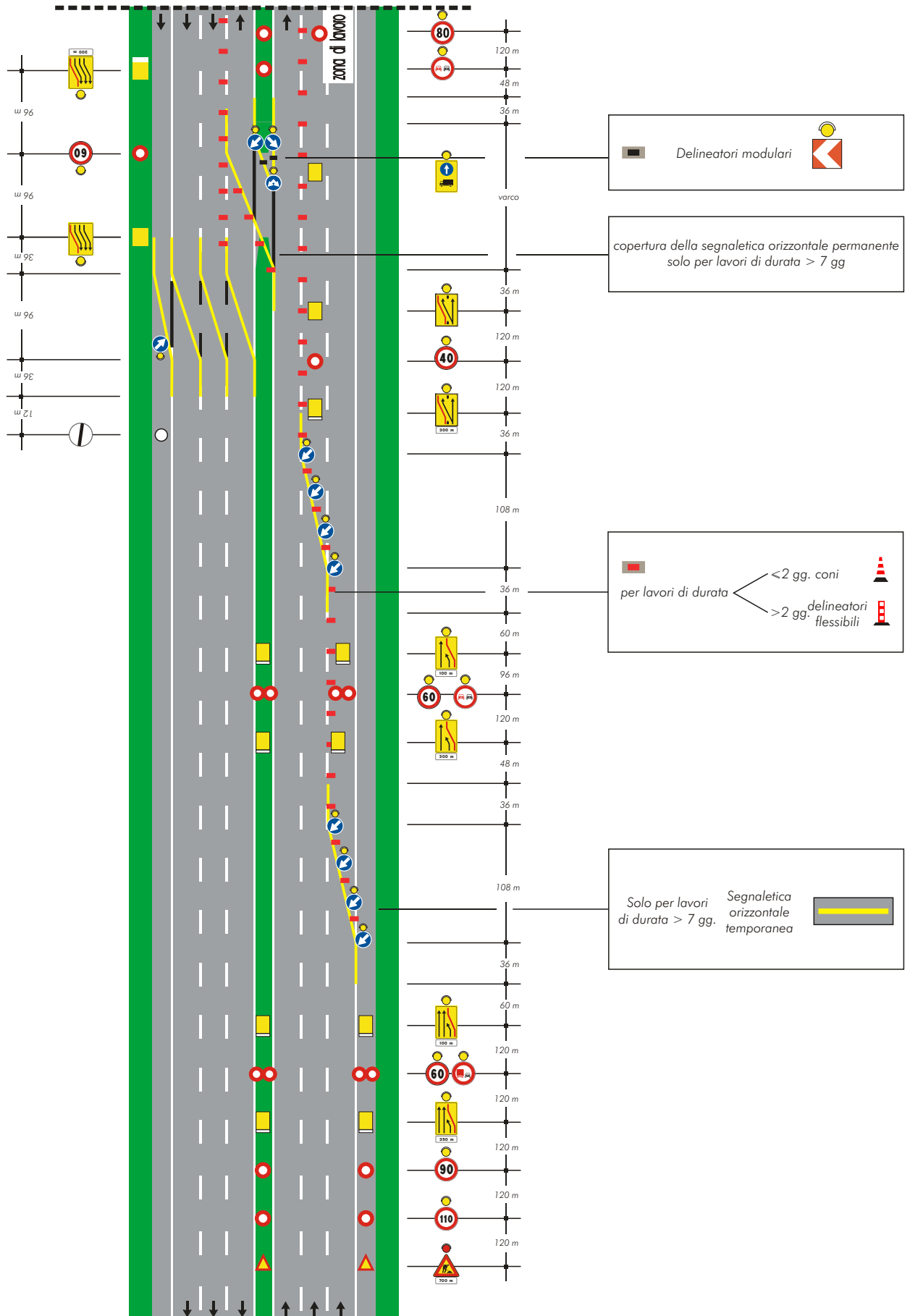

Delineatori modulari 

copertura della segnaletica orizzontale permanente solo per lavori di durata > 7 gg

per lavori di durata $\begin{cases} < 2 \text{ gg.} & \text{coni} \\ > 2 \text{ gg.} & \text{delineatori flessibili} \end{cases}$  

Solo per lavori di durata > 7 gg. Segnaletica orizzontale temporanea 

TAVOLA 34



Deviazione parziale con tre corsie per la corrente di traffico deviata su carreggiata a tre corsie

copertura della segnaletica orizzontale permanente solo per lavori di durata > 7 gg

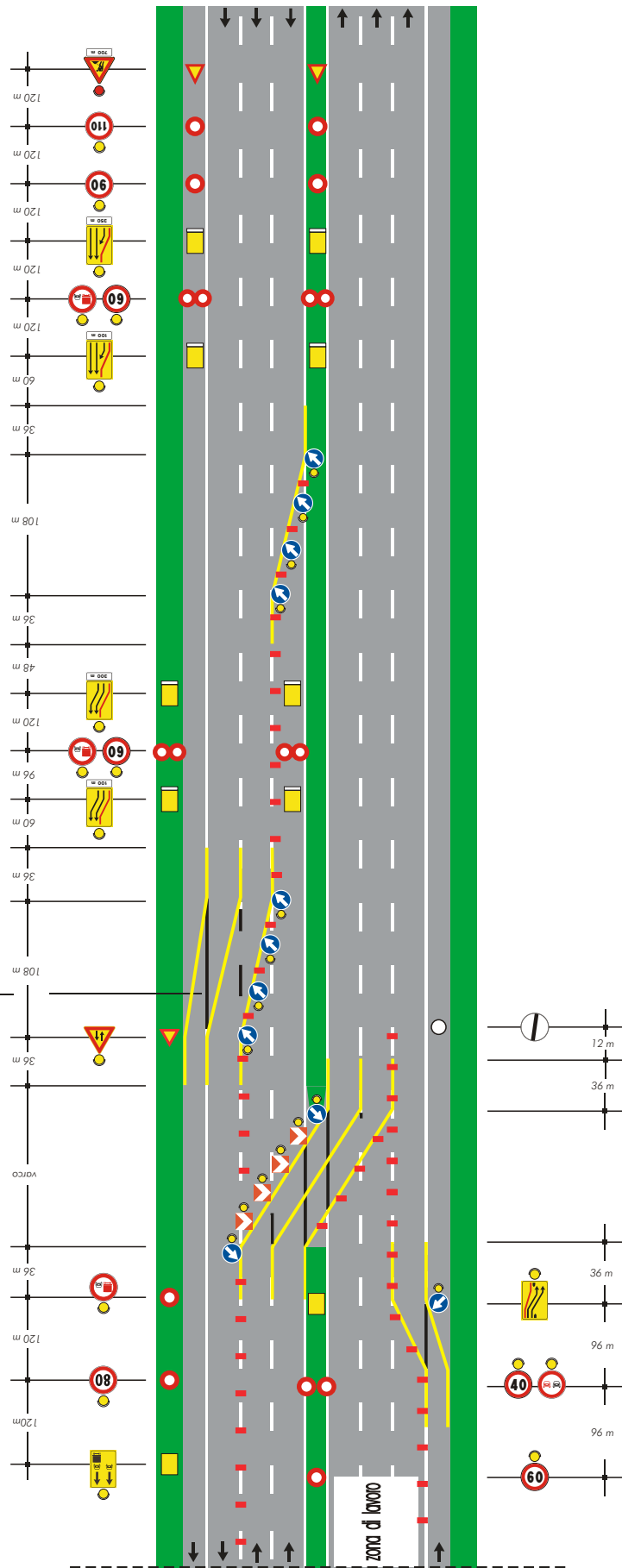
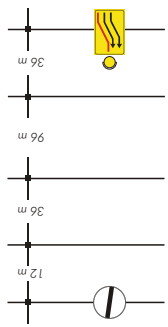
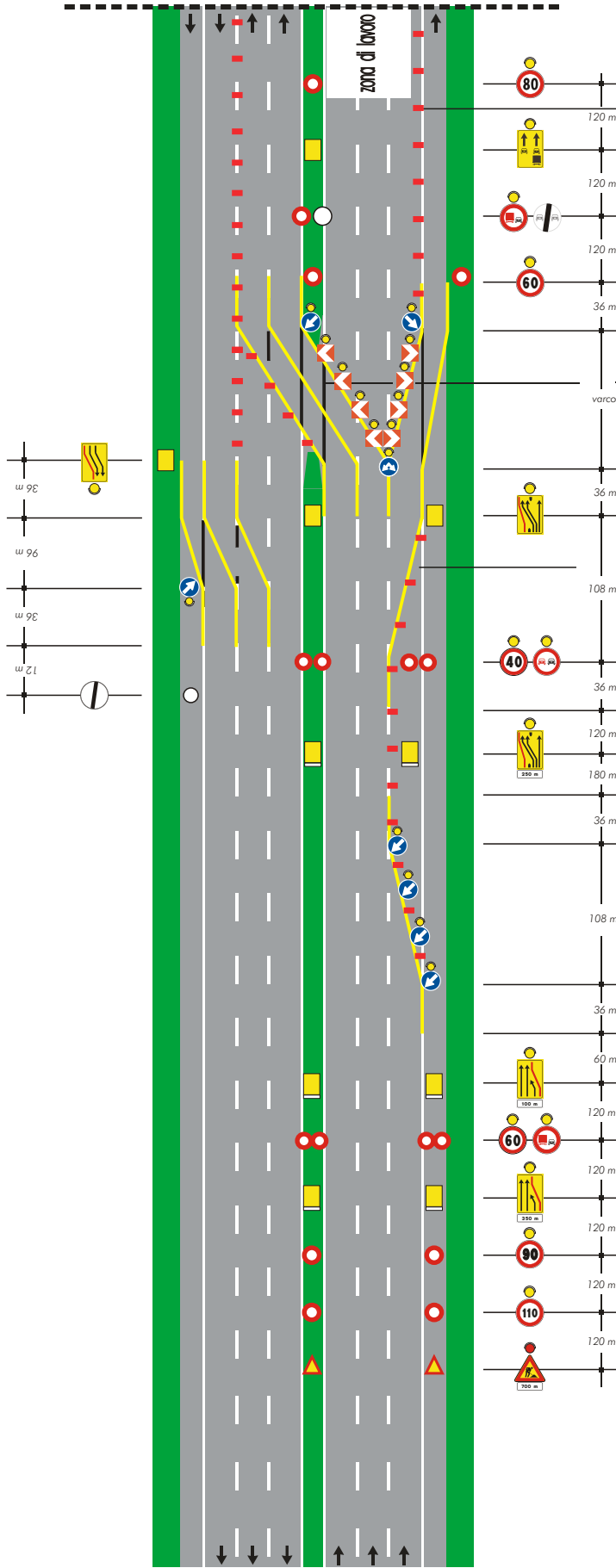



per lavori di durata

- < 2 gg. coni 
- > 2 gg. delineatori flessibili 

copertura della segnaletica orizzontale permanente solo per lavori di durata > 7 gg

Solo per lavori di durata > 7 gg. Segnaletica orizzontale temporanea 



TAVOLA 35



Deviazione
In zona di svincolo su
carreggiata a tre corsie

Stesso sistema segnaletico in
avvicinamento di Tavola 31

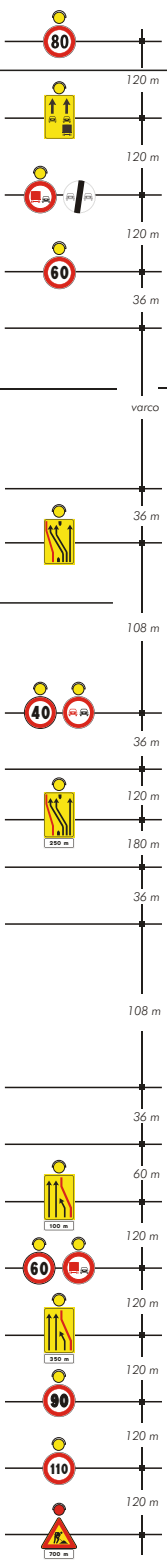
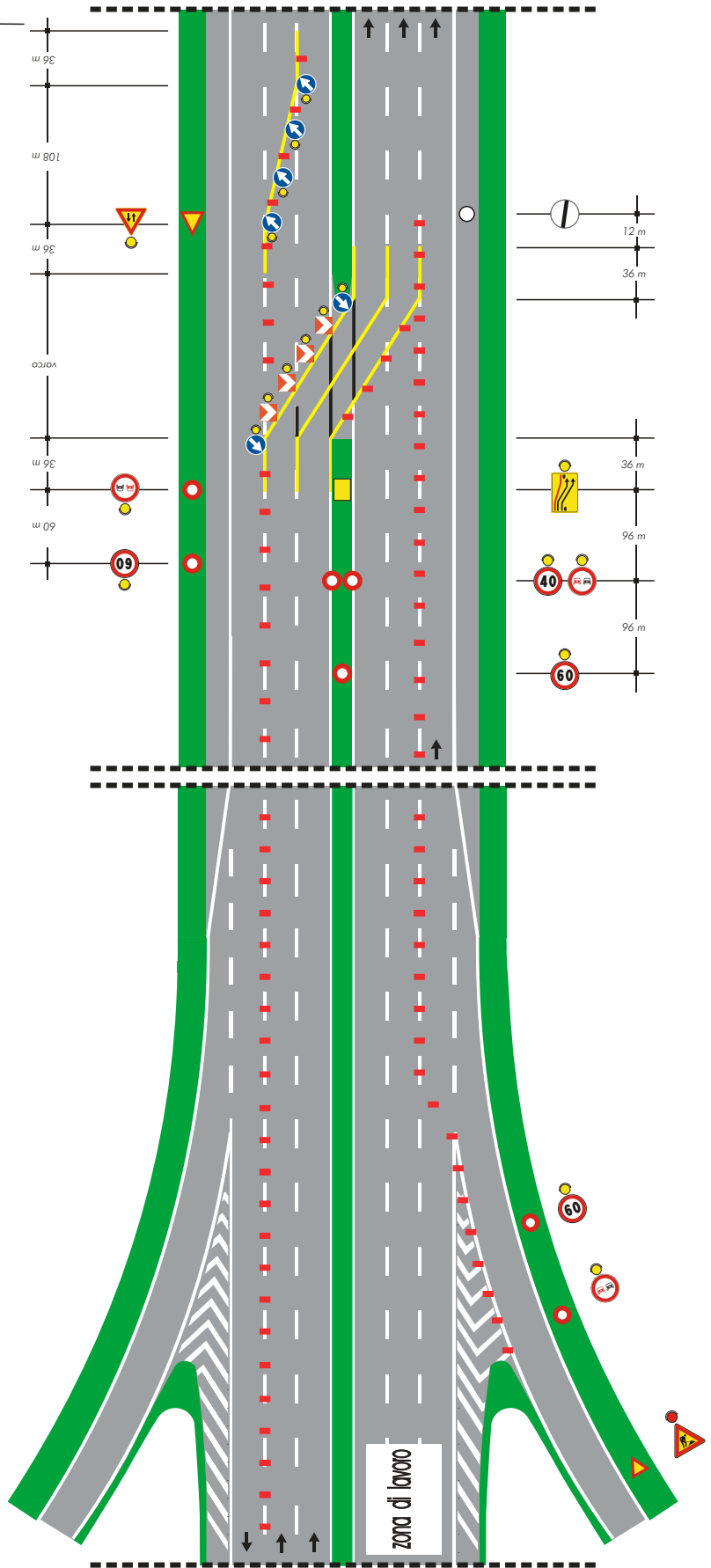
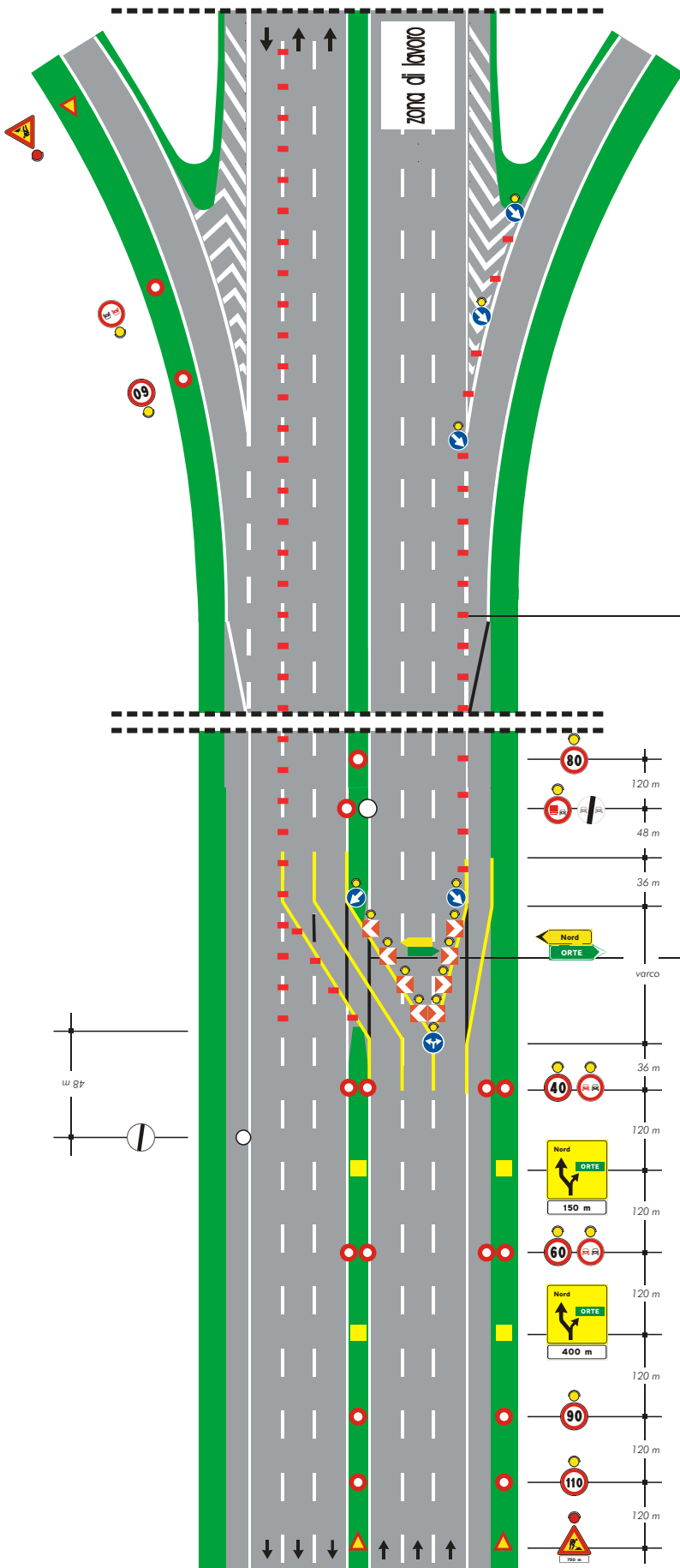



per lavori di durata

- <2 gg. coni 
- >2 gg. delineatori flessibili 

copertura della segnaletica orizzontale permanente solo per lavori di durata > 7 gg

Solo per lavori di durata > 7 gg. Segnaletica orizzontale temporanea 



TAVOLA 36

Deviazione in zona di svincolo con prestringimento su carreggiata a tre corsie



Stesso sistema segnaletico in avvicinamento di Tavola 31

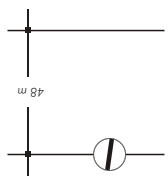
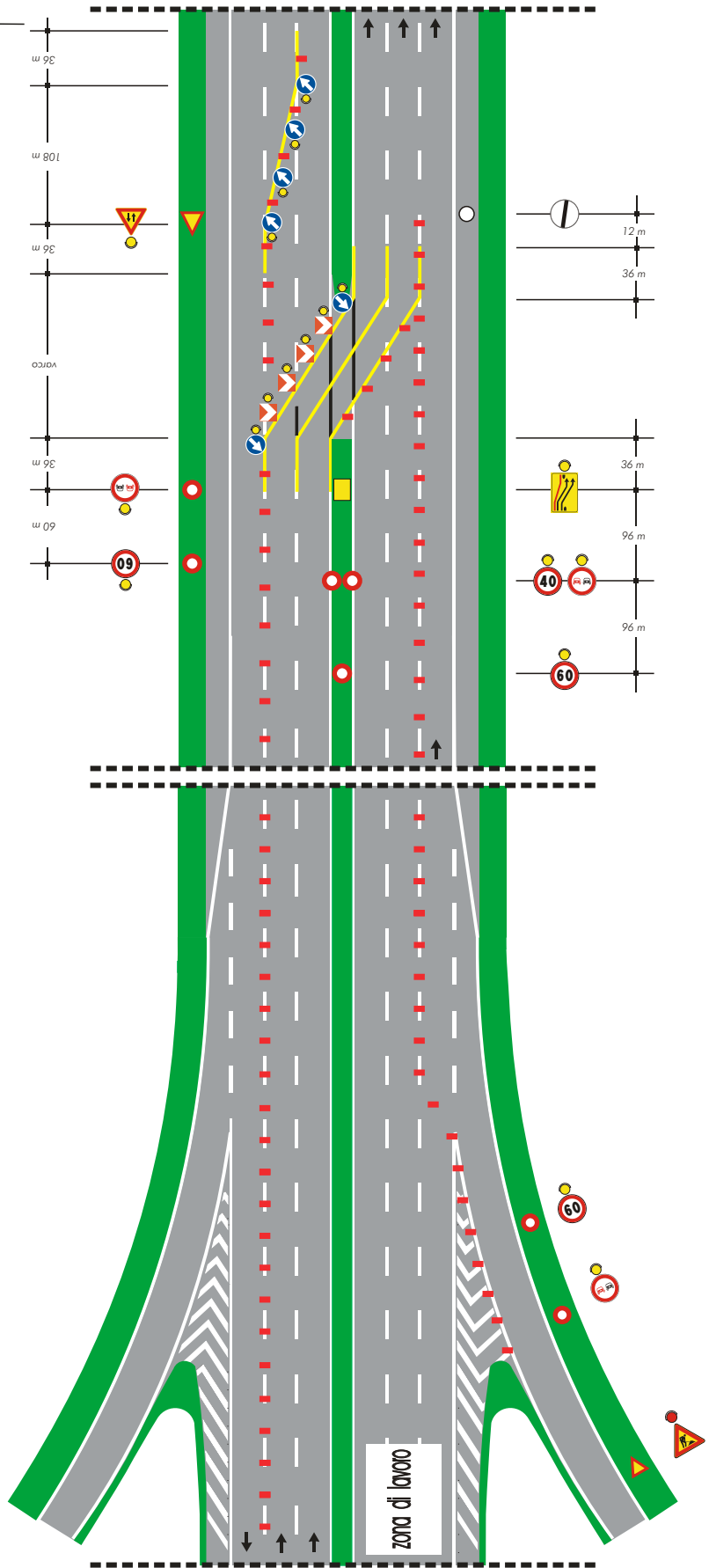
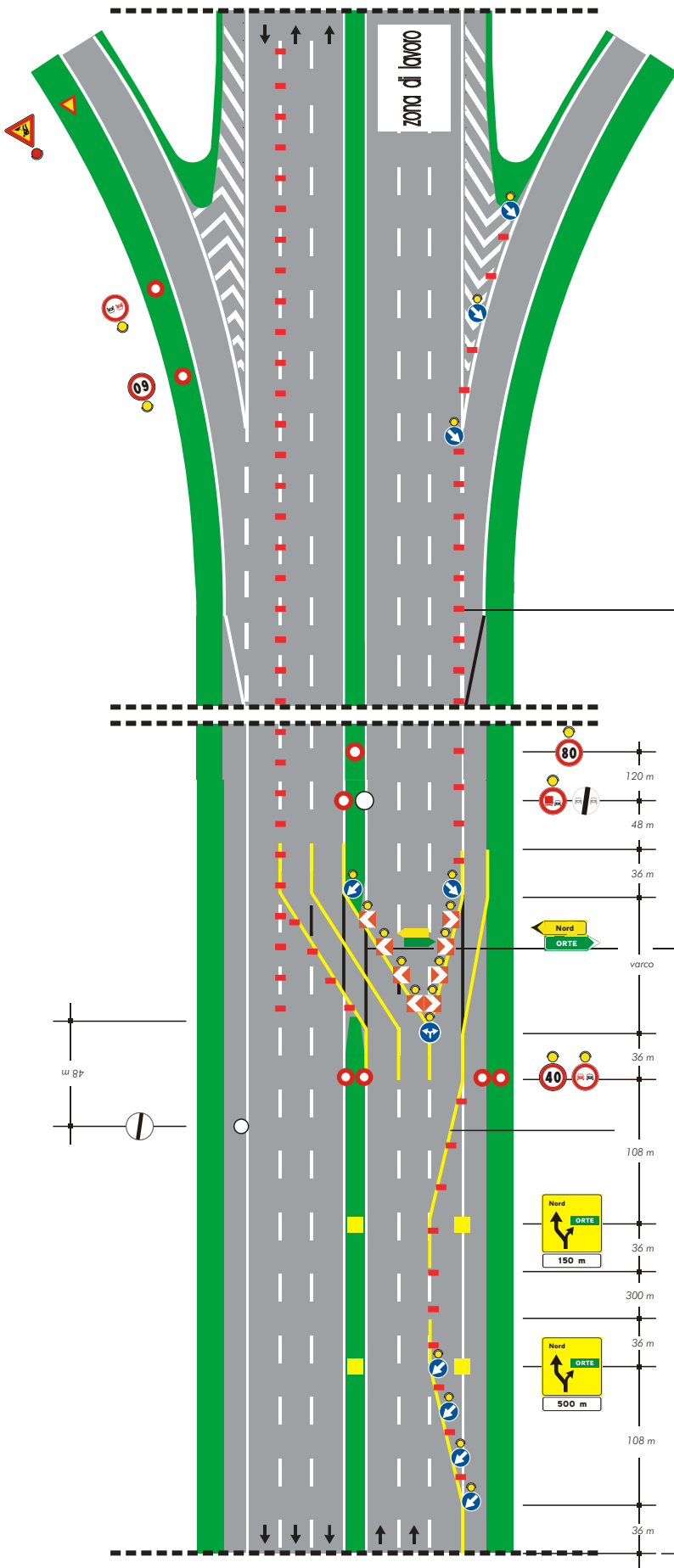



zona di lavoro

per lavori di durata

- <2 gg. coni 
- >2 gg. delineatori flessibili 

copertura della segnaletica orizzontale permanente solo per lavori di durata > 7 gg

Solo per lavori di durata > 7 gg. Segnaletica orizzontale temporanea 

Stesso sistema segnaletico in avvicinamento di Tavola 31



TAVOLA 37

Restringimento della carreggiata su rampa a senso unico



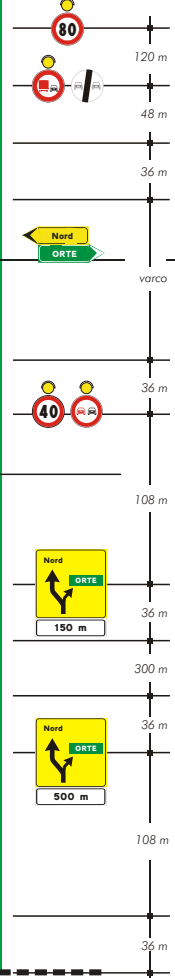
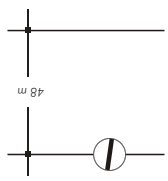
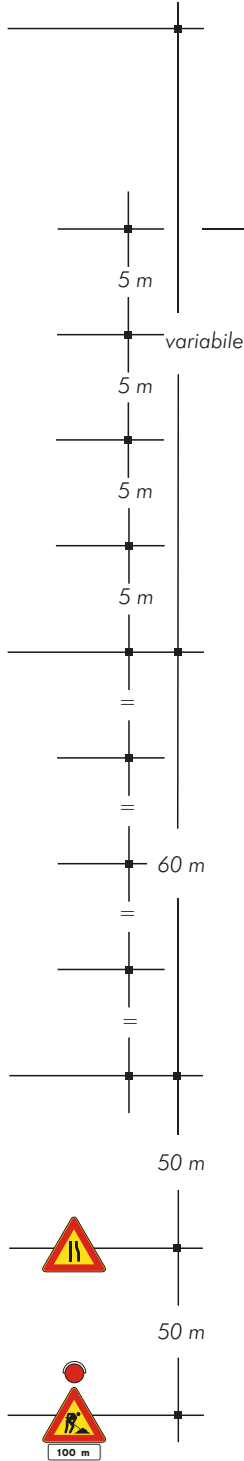
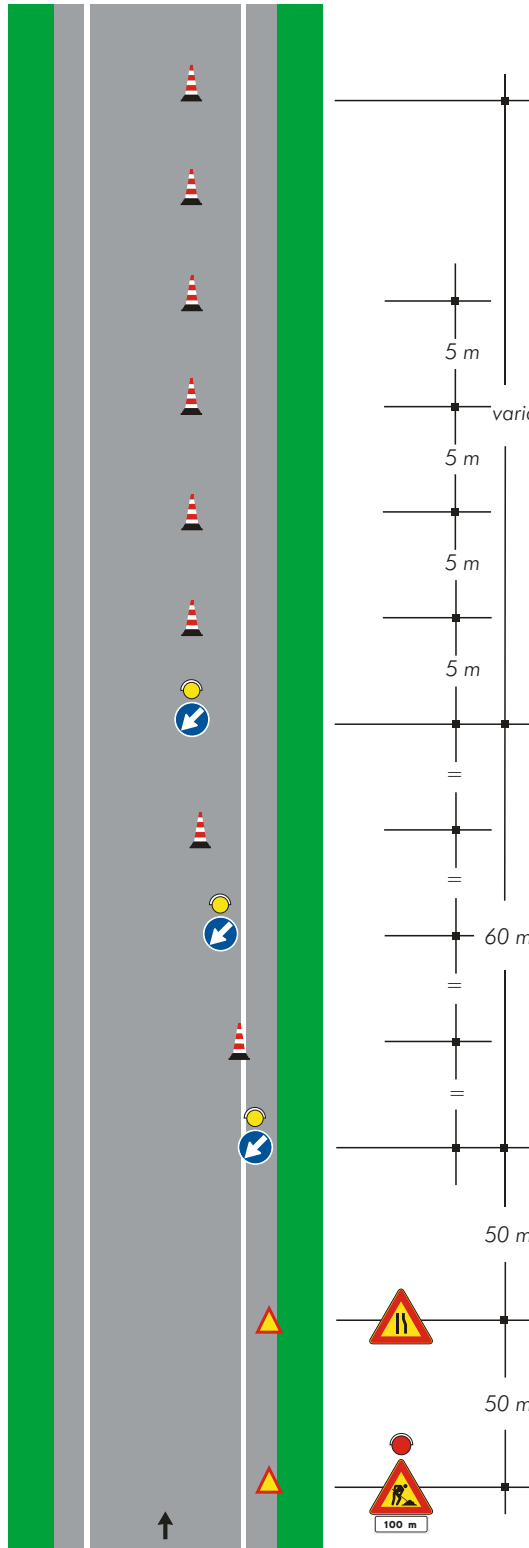

Coni 
Nel caso di cantiere superiore ai due giorni i coni sono sostituiti dai delineatori

TAVOLA 38

Chiusura di una semicarreggiata su rampa a doppio senso di marcia

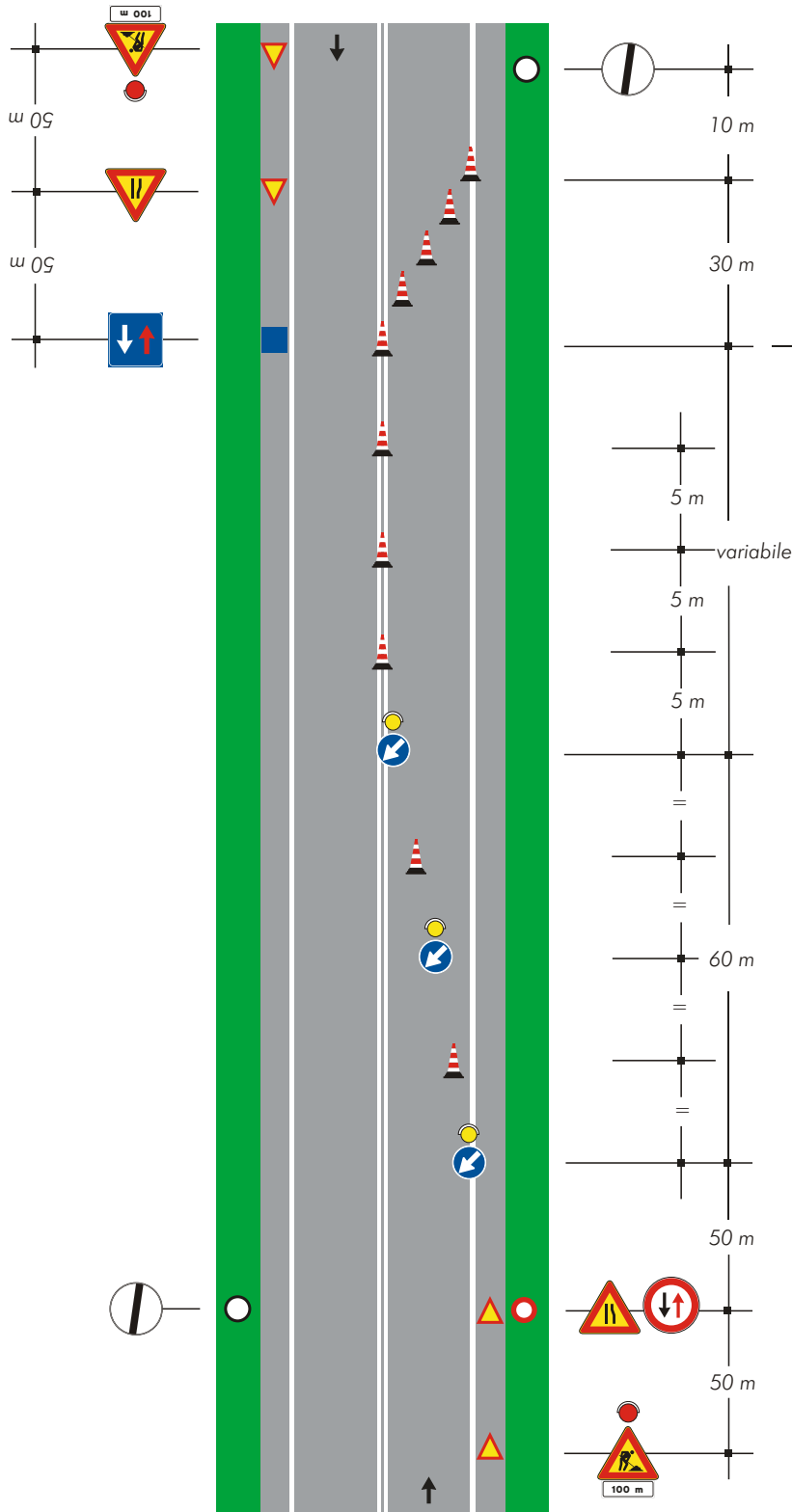

Coni 
 Nel caso di cantiere superiore ai due giorni i coni sono sostituiti dai delineatori

Nota: soluzione valida in caso di cantiere non superiore a 7 gg., i cui estremi sono visibili, non distino più di 50 m e con traffico modesto.
 In caso contrario il senso unico alternato dovrà essere regolato da movieri o da semafori

TAVOLA 41

Segnaletica mobile a protezione di veicoli speciali impiegati per lavori, controlli, sondaggi e verifiche di rapida esecuzione su carreggiata a due corsie, chiusura della corsia di destra



TAVOLA 42

Segnaletica mobile a protezione di veicoli speciali impiegati per lavori, controlli, sondaggi e verifiche di rapida esecuzione su carreggiata a due corsie, chiusura della corsia di sorpasso

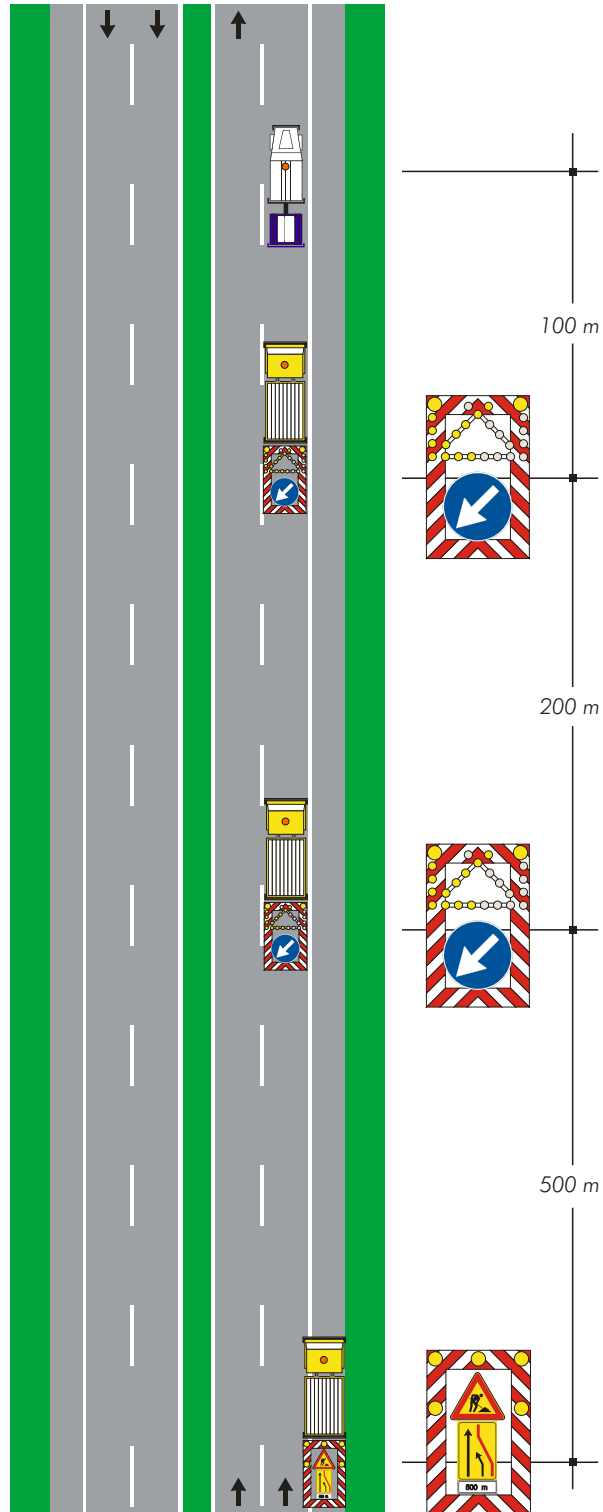

TAVOLA 43

*Cantiere mobile su
carreggiata a tre corsie
chiusura delle corsie
di destra e centrale*

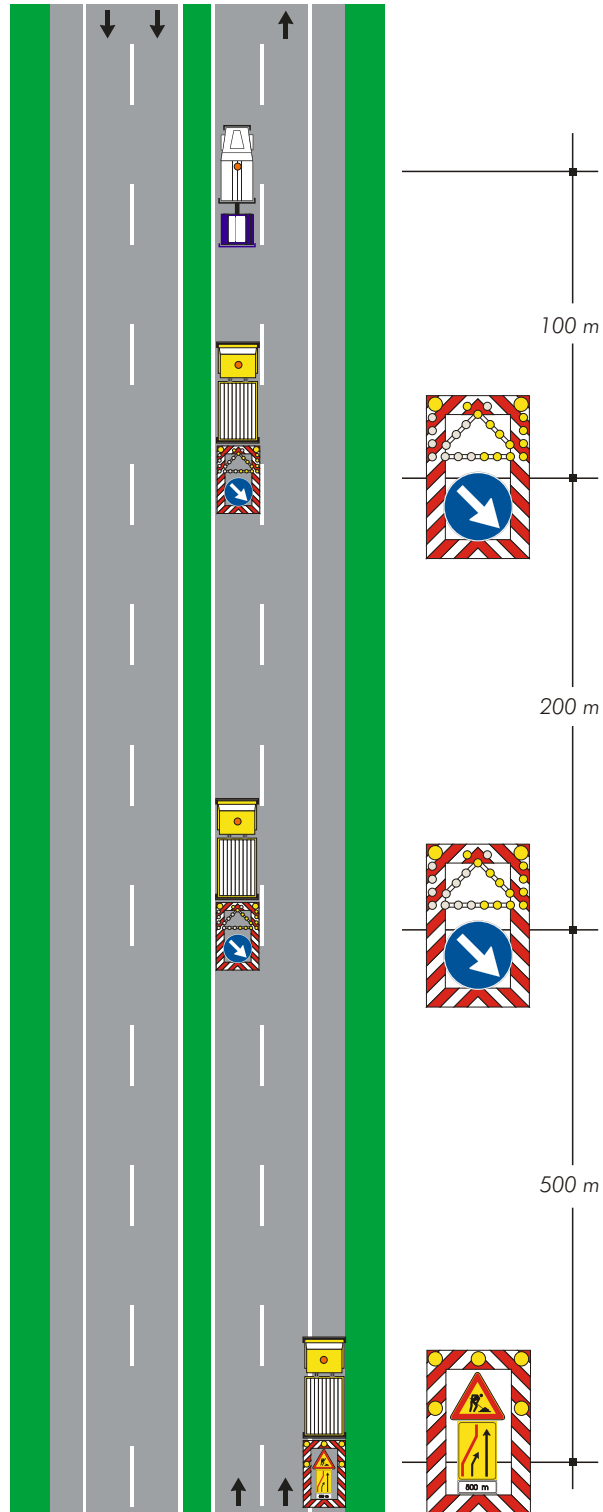

TAVOLA 45

Cantiere mobile
in galleria su
carreggiata a due corsie
(solo in gallerie illuminate)

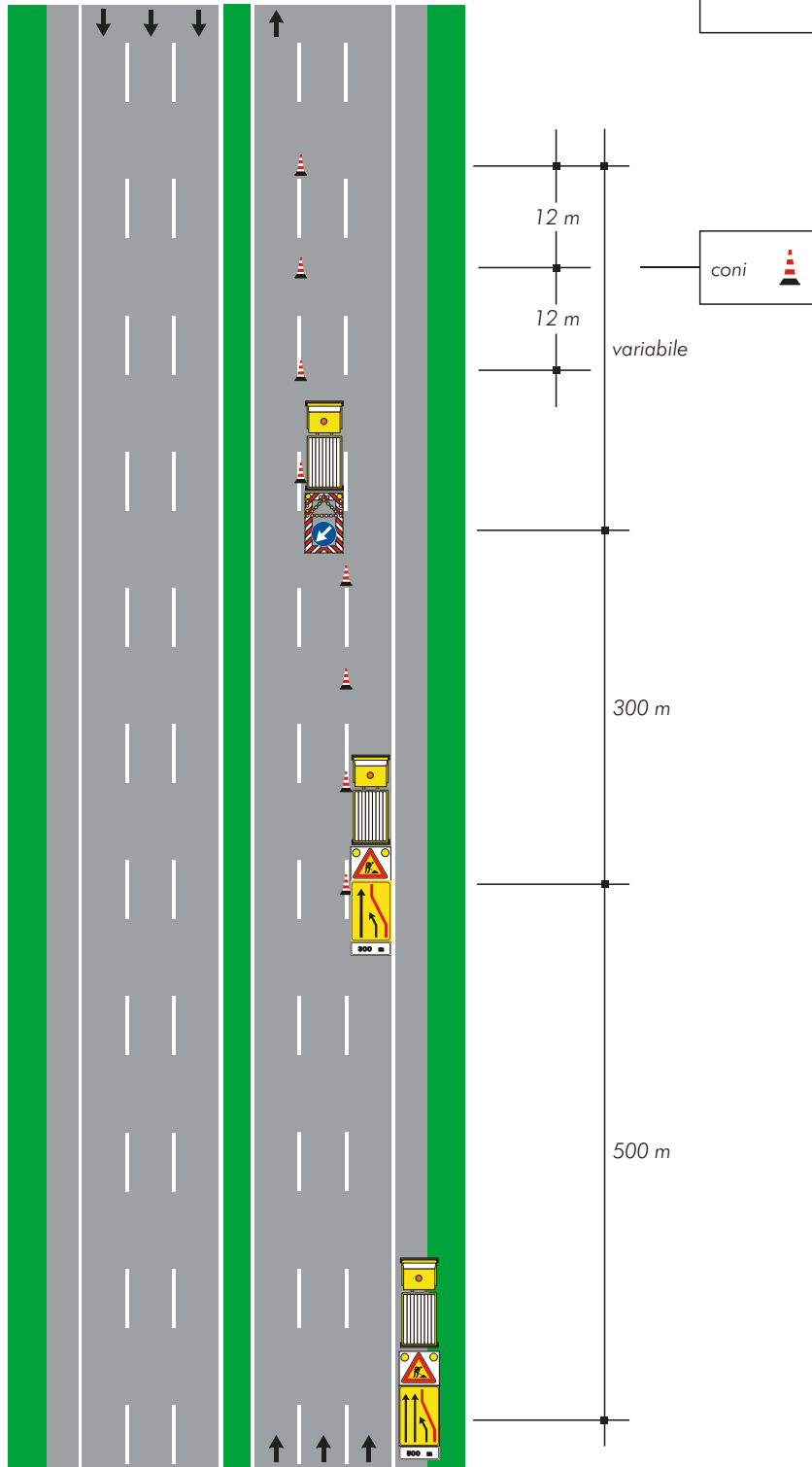

TAVOLA 46

*Cantiere mobile
in galleria su
carreggiata a tre corsie
(solo in gallerie illuminate)*

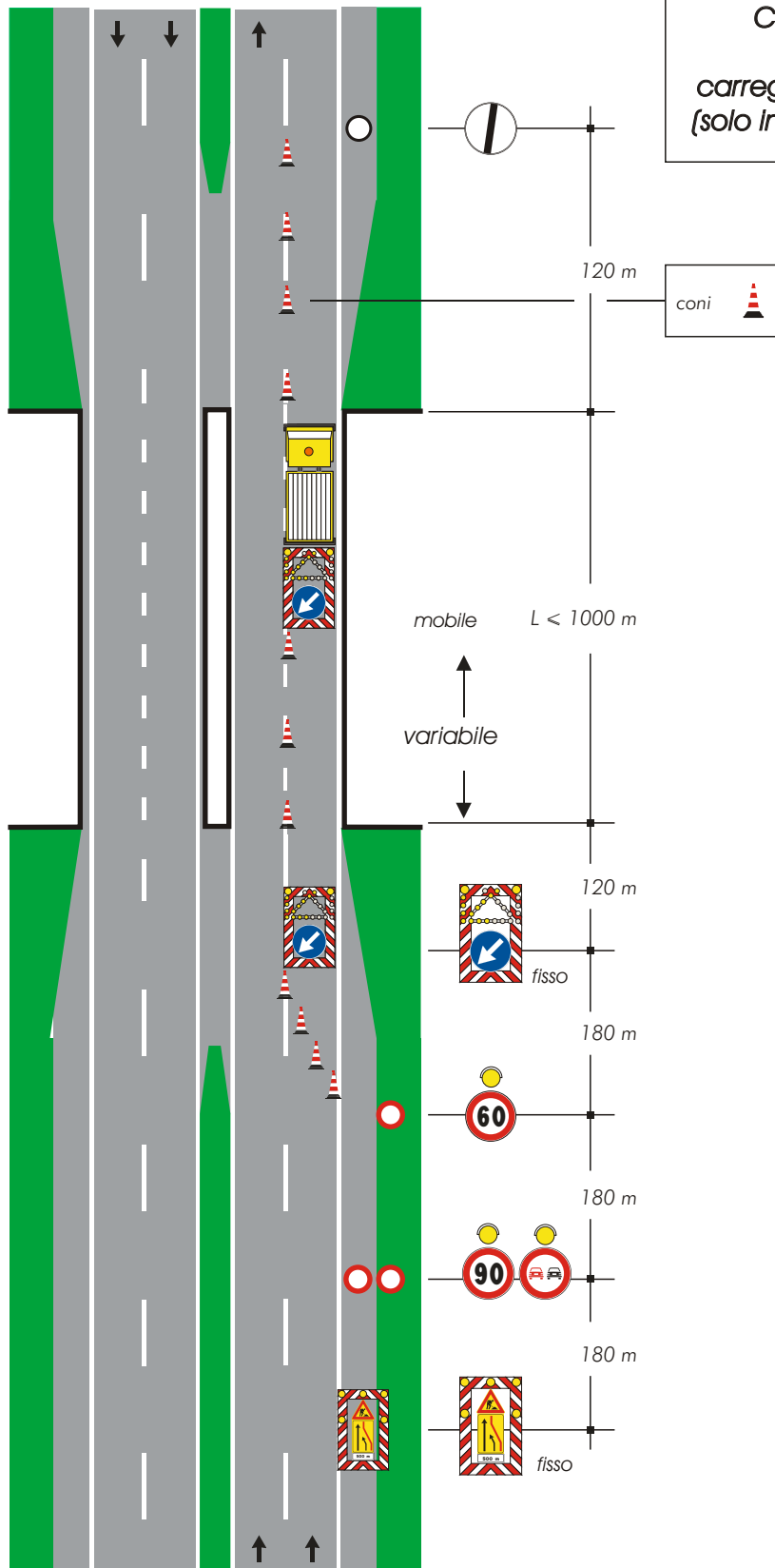
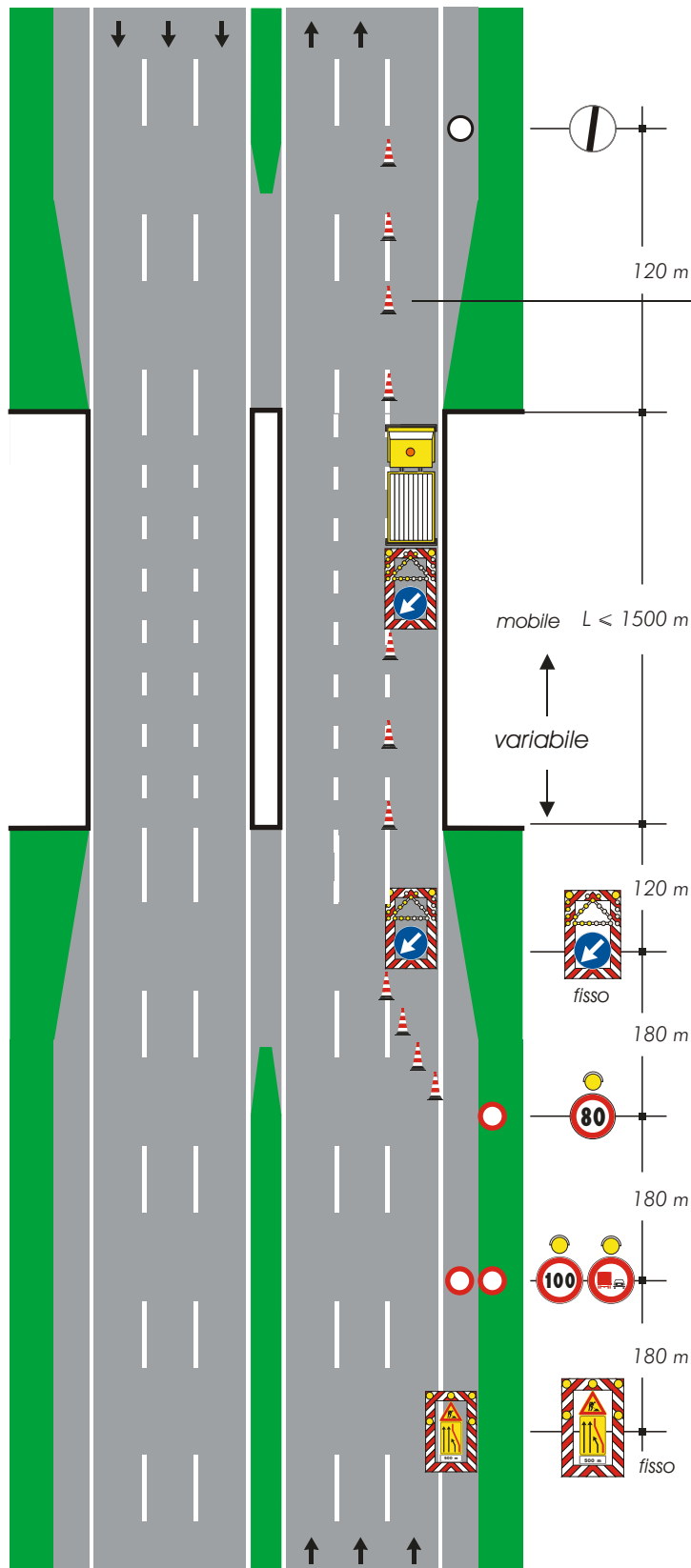

- 1) nel caso di galleria in curva dovrà essere inserito un segnale mobile di protezione intermedio
- 2) qualora la distanza tra il segnale fuori galleria e quello interno superi 800 metri dovrà essere inserito un segnale intermedio
- 3) in caso di gallerie ravvicinate in successione il gruppo di segnali in avvicinamento dovrà essere posizionato prima dell'imbocco della 1^a galleria
- 4) la testata è realizzata con coni distanziati tra loro di 6 metri

TAVOLA 47

Deviazione per situazioni di emergenza su carreggiata a due corsie

gruppo di segnali da ripetere ogni 1000 m nel tratto a doppio senso di circolazione

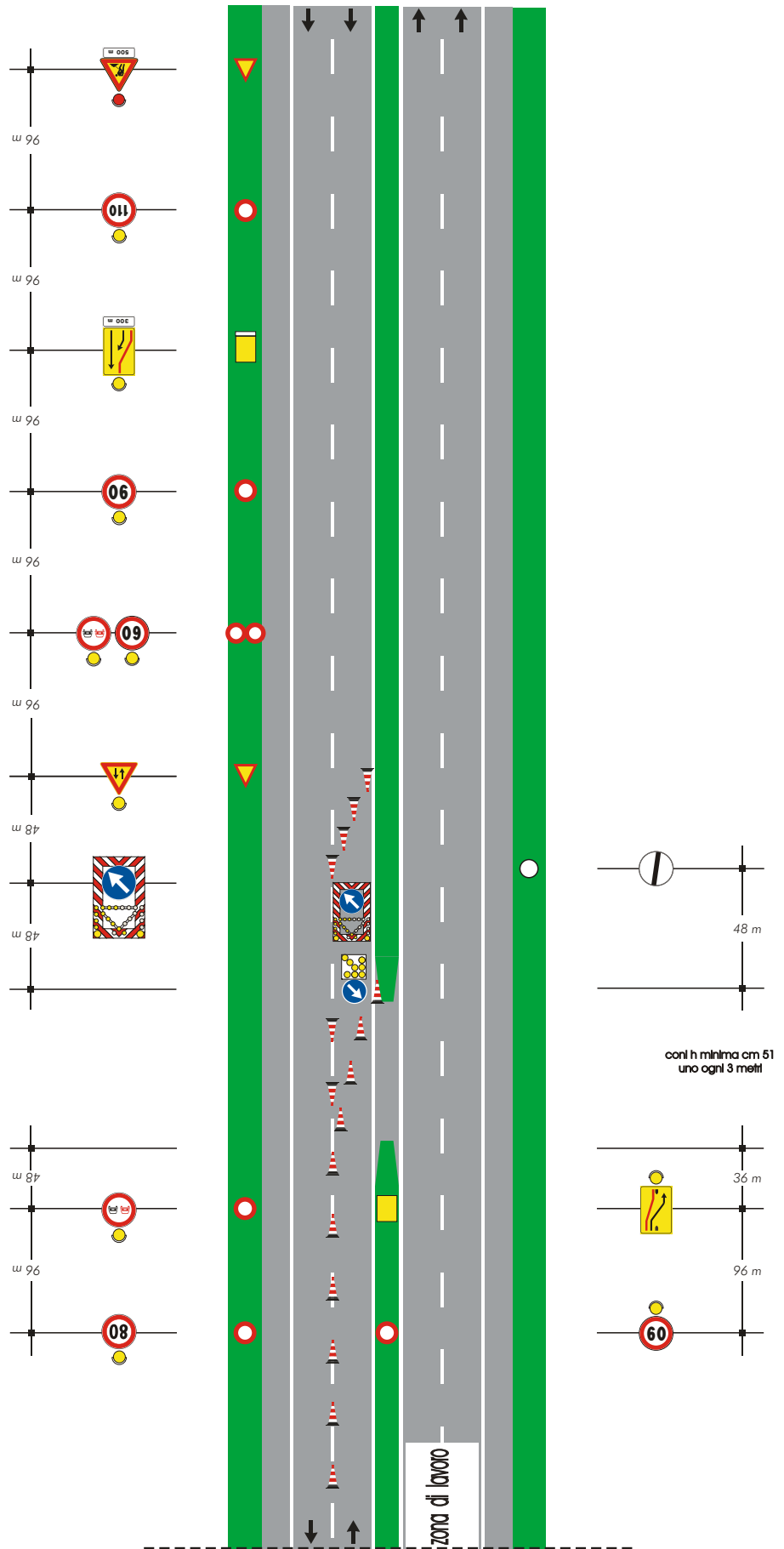

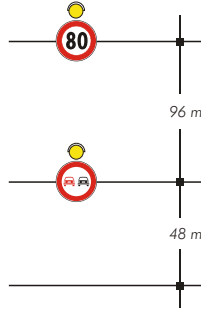
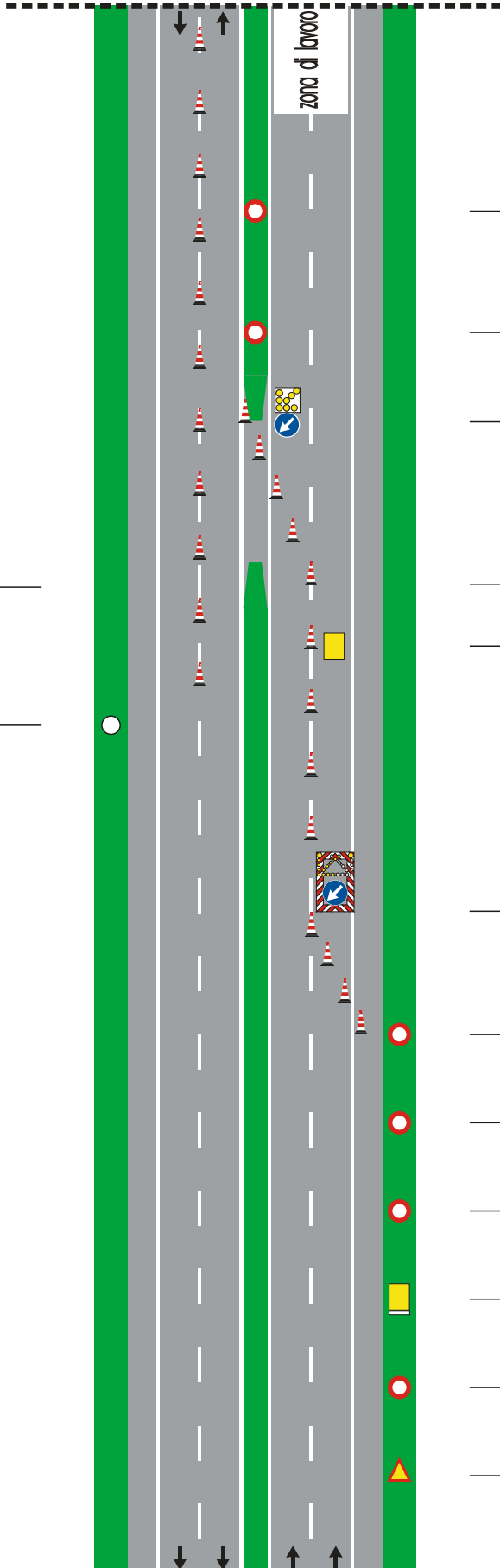
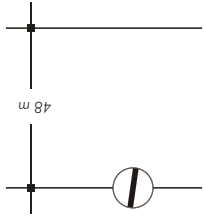

gruppo di segnali
da ripetere ogni 1000 m
nel tratto a doppio
senso di circolazione

con h minima cm 51
uno ogni 3 metri



TAVOLA 48

Deviazione per situazioni di emergenza con una corsia per la corrente di traffico deviata su carreggiata a tre corsie



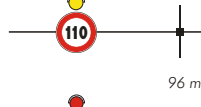
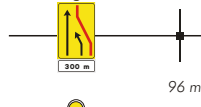
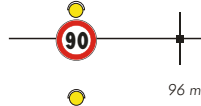
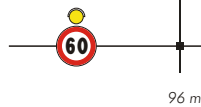
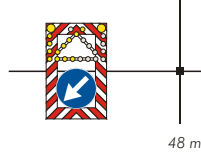
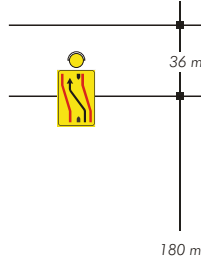
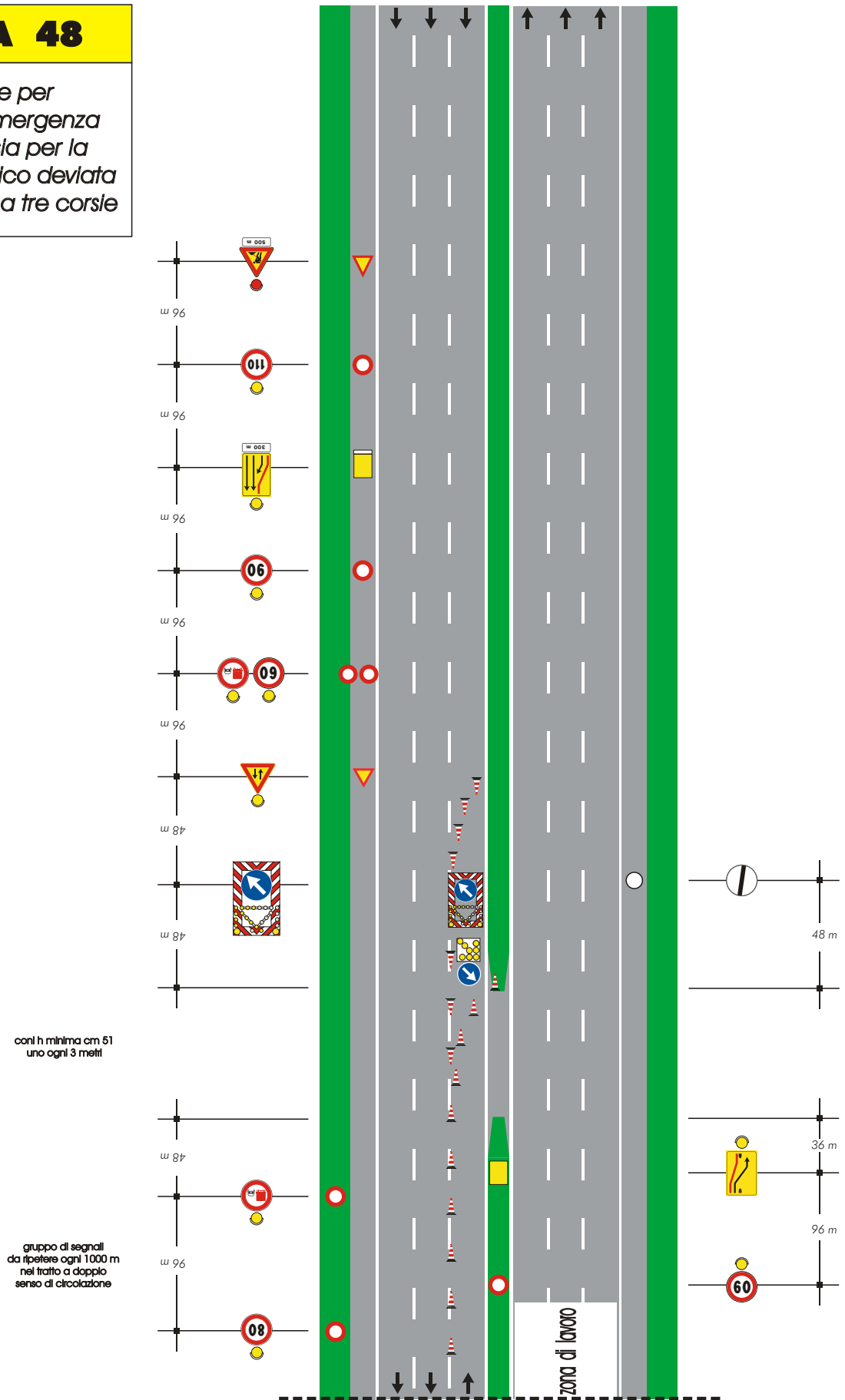
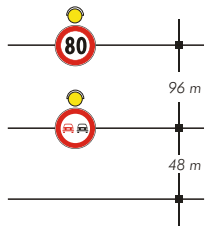
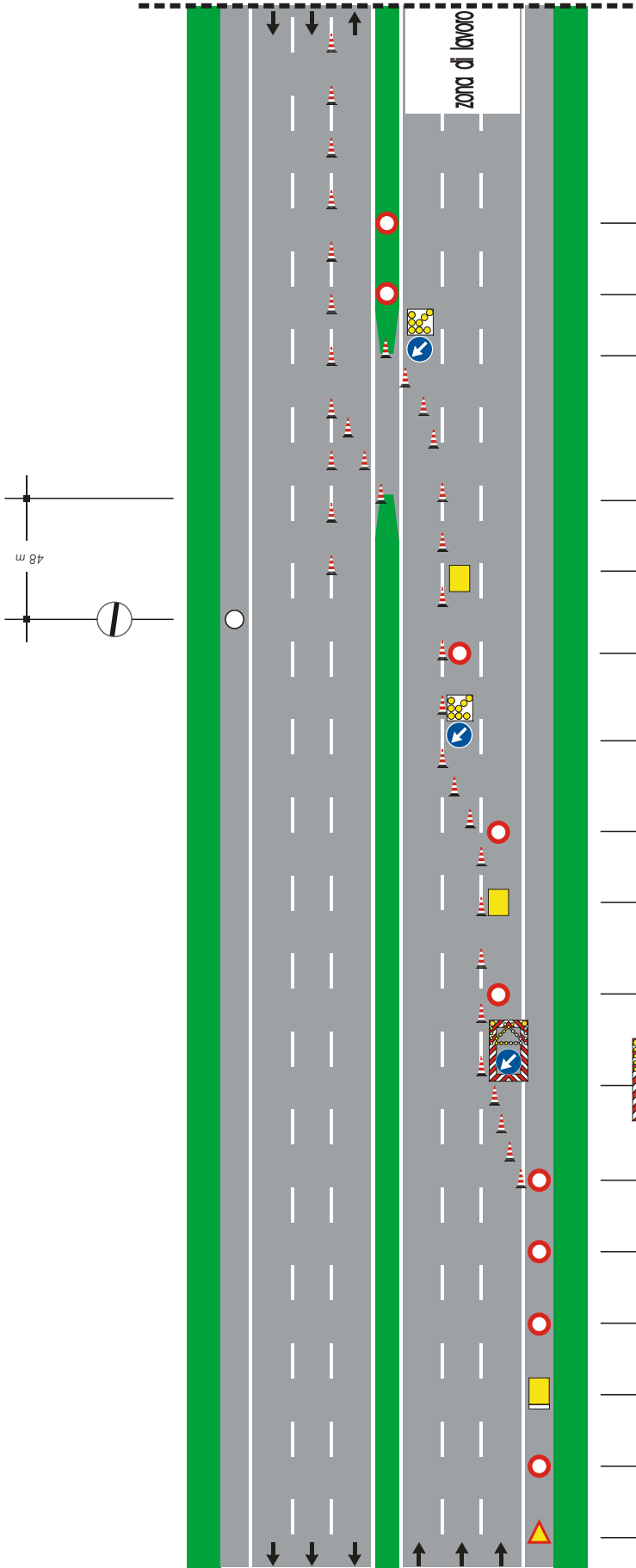

gruppo di segnali da ripetere ogni 1000 m nel tratto a doppio senso di circolazione

96 m

48 m

con h minima cm 51 uno ogni 3 metri

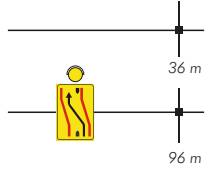

36 m

96 m

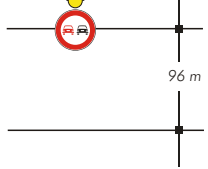

96 m

48 m

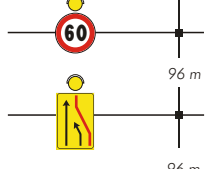

96 m

96 m

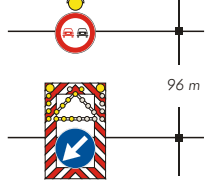

96 m

48 m

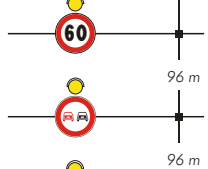

96 m

96 m

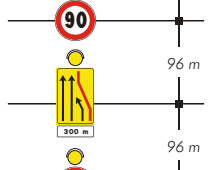

96 m

96 m

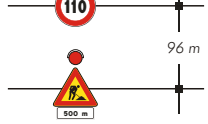

96 m

500 m

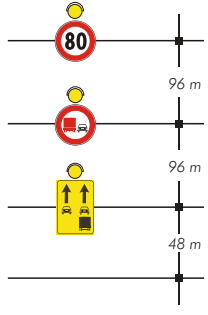
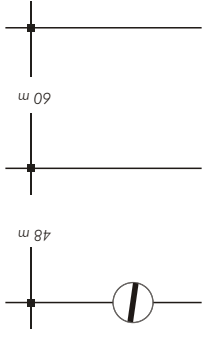
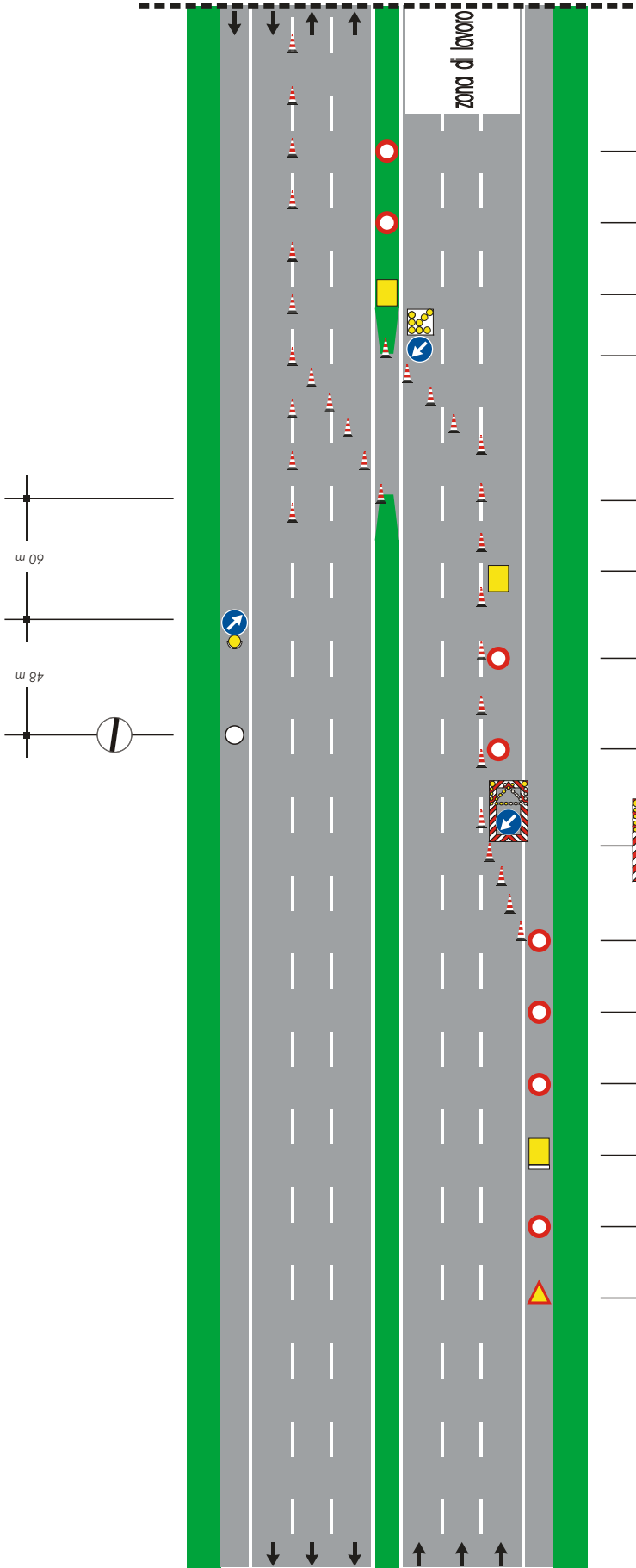

gruppo di segnali da ripetere ogni 1000 m nel tratto a doppio senso di circolazione

con h minima cm 51 uno ogni 3 metri



TAVOLA 50

*Obbligo di uscita
su carreggiata a tre corsie
per situazioni di emergenza*

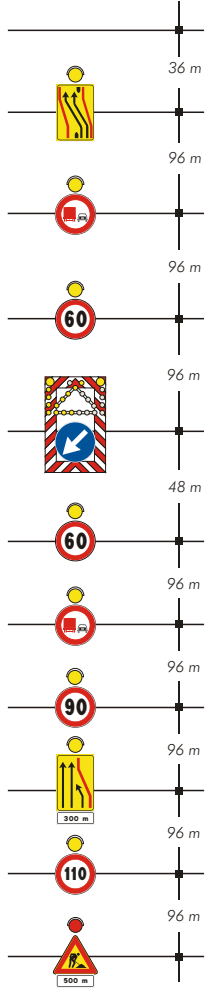

TAVOLA 51

*Chiusura della
corsia di destra su
carreggiata a due corsie
con segnaletica ridotta per
situazioni di emergenza*

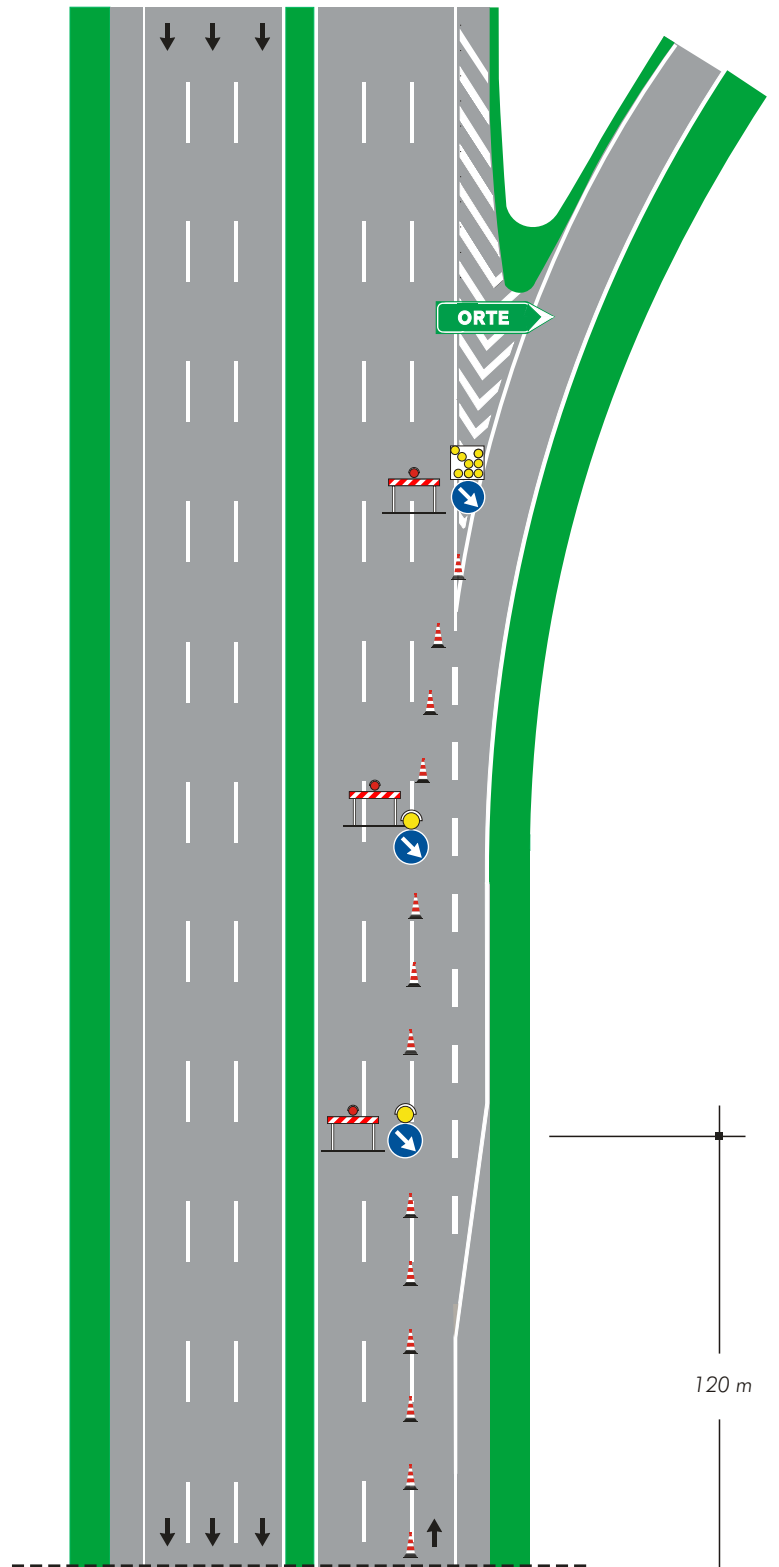

TAVOLA 52

*Chiusura della
corsia di sorpasso su
carreggiata a due corsie
con segnaletica ridotta per
situazioni di emergenza*

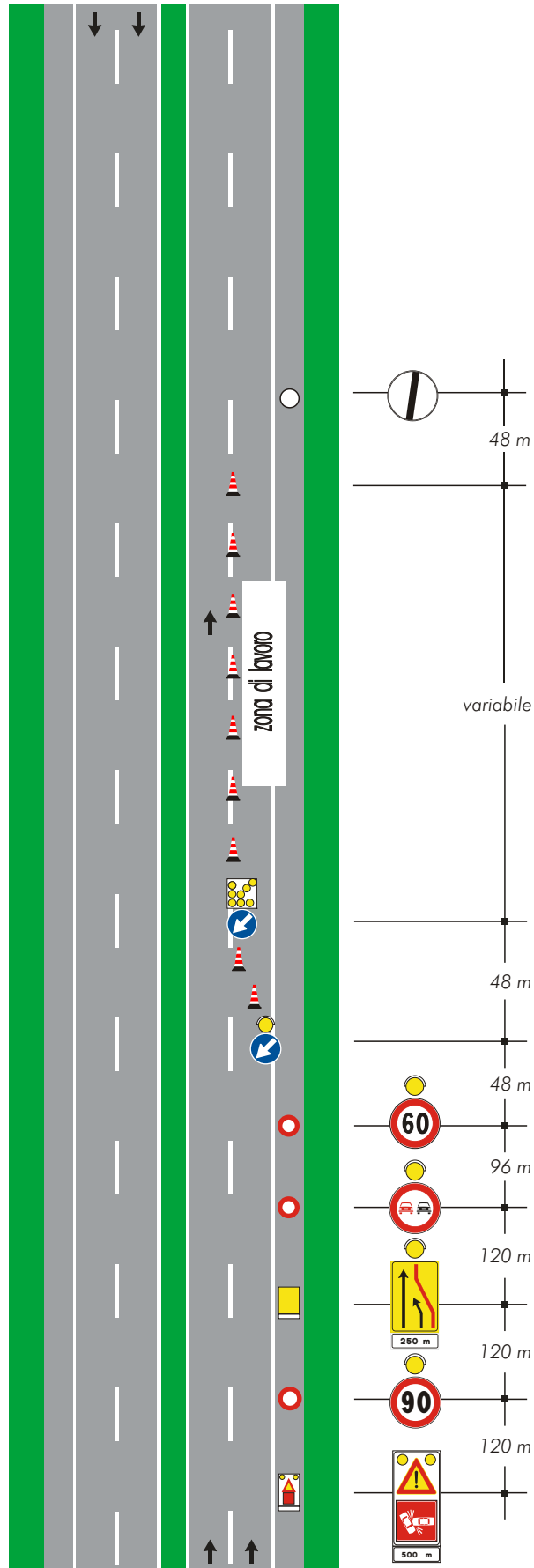

TAVOLA 53

Deviazione con una sola corsia per senso di marcia su carreggiata a due corsie con segnaletica ridotta per situazioni di emergenza



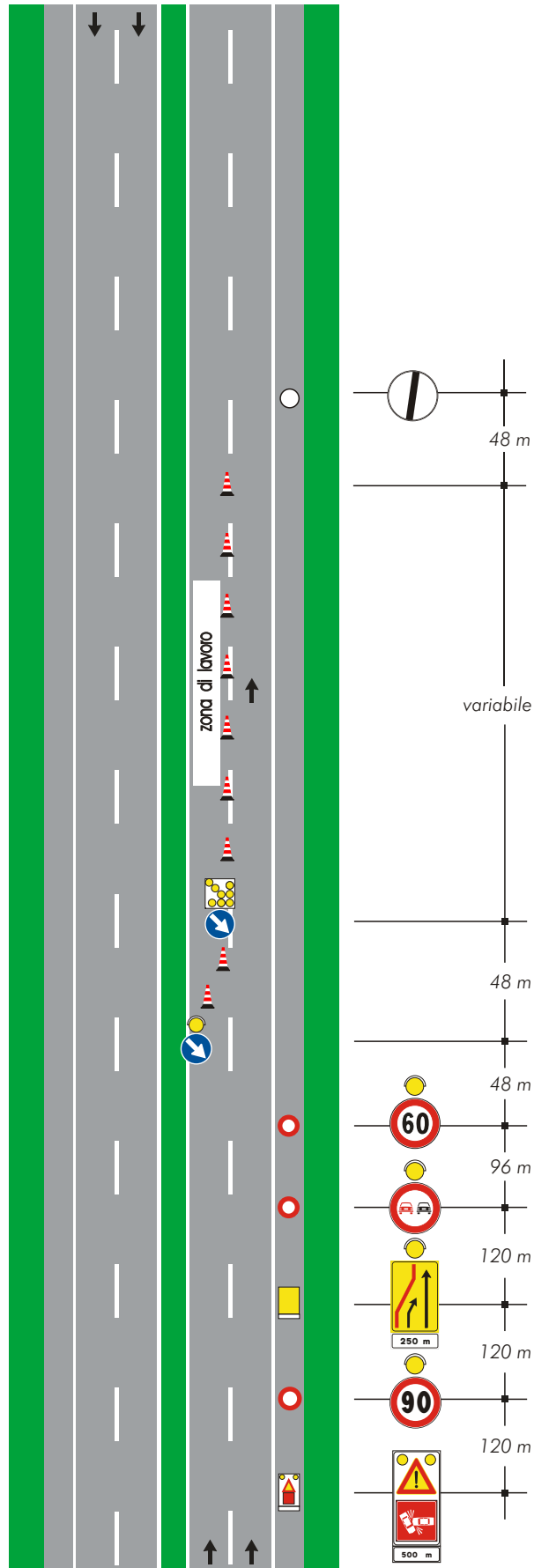
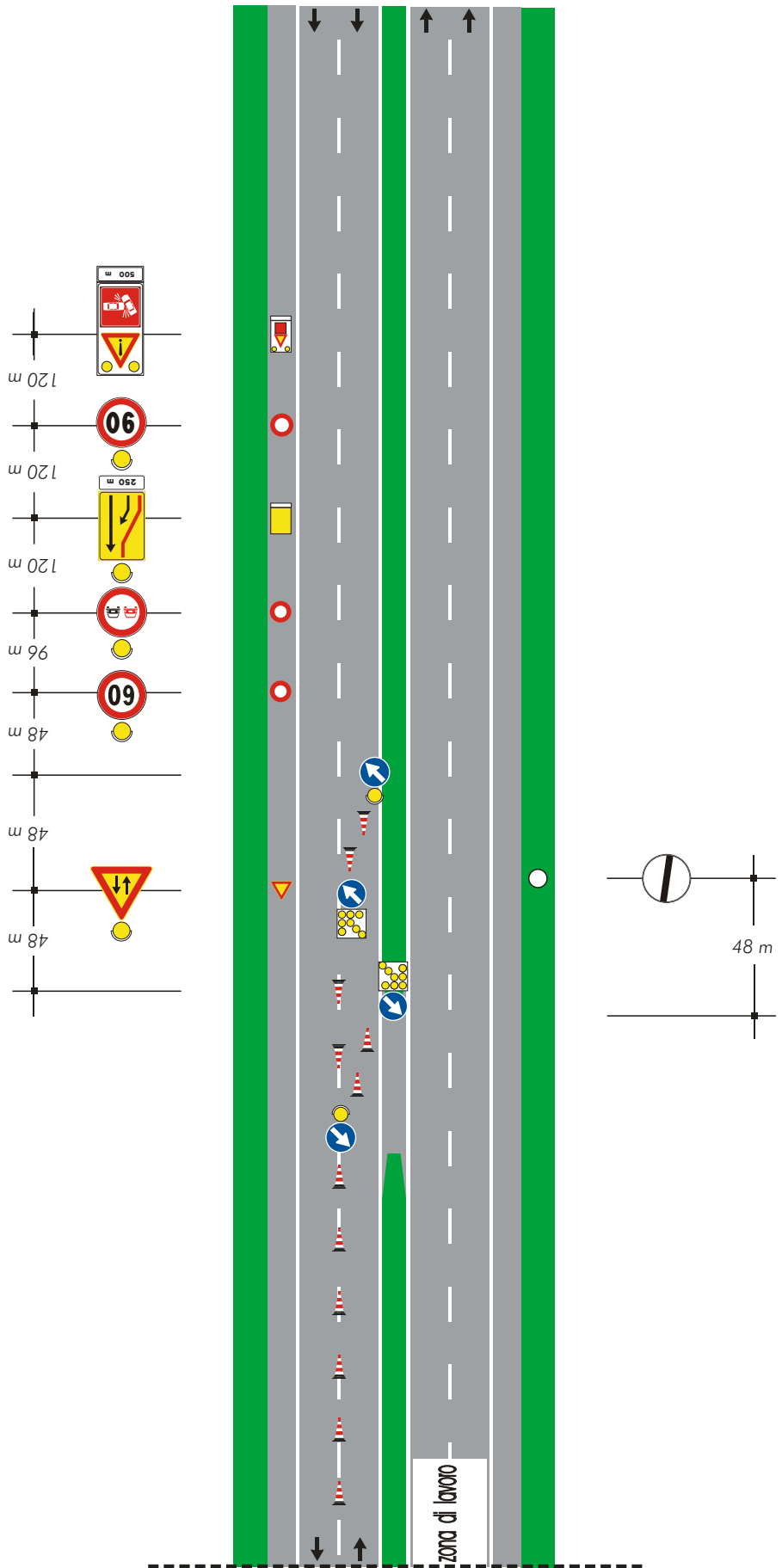

TAVOLA 54

*Deviazione con due corsie:
una sola deviata
su carreggiata a due corsie
con segnaletica ridotta
per situazioni di emergenza*

NOTA:

-Il presente schema può essere utilizzato esclusivamente in presenza di notevoli volumi di traffico ovvero quando la corsia deviata deve superare particolari pendenze

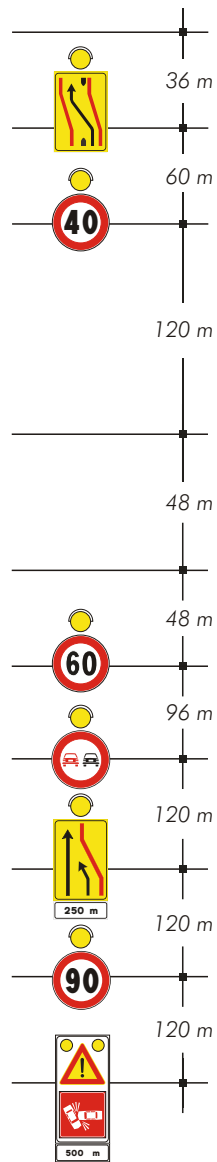
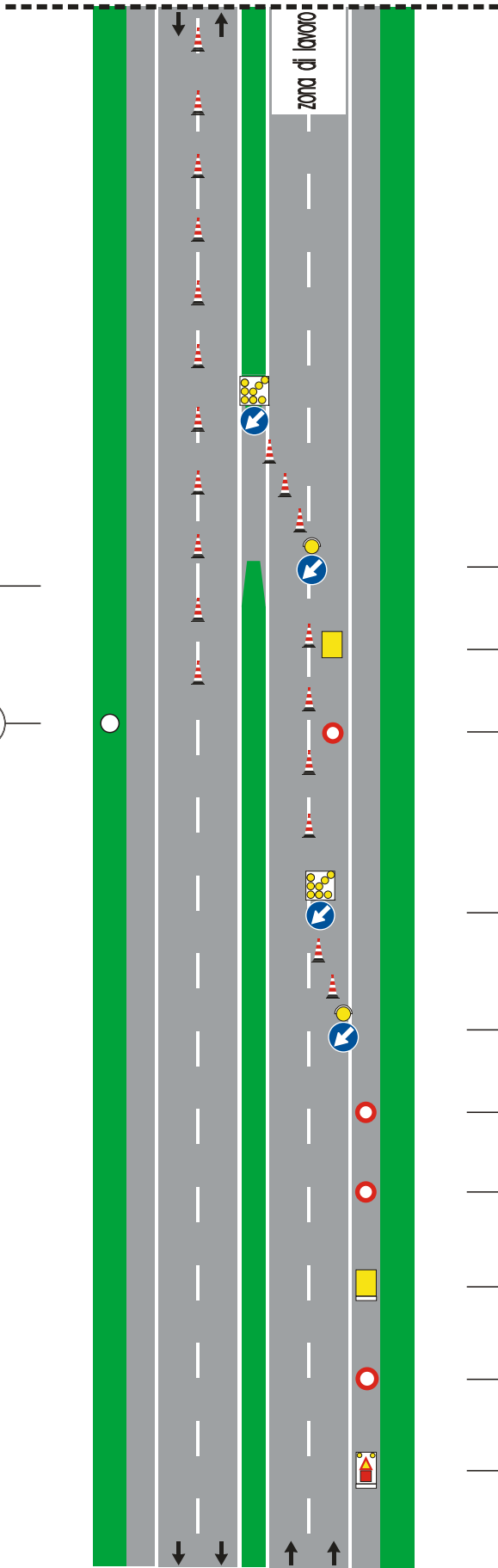
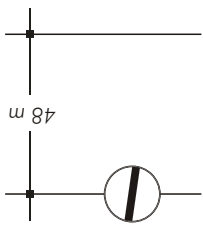
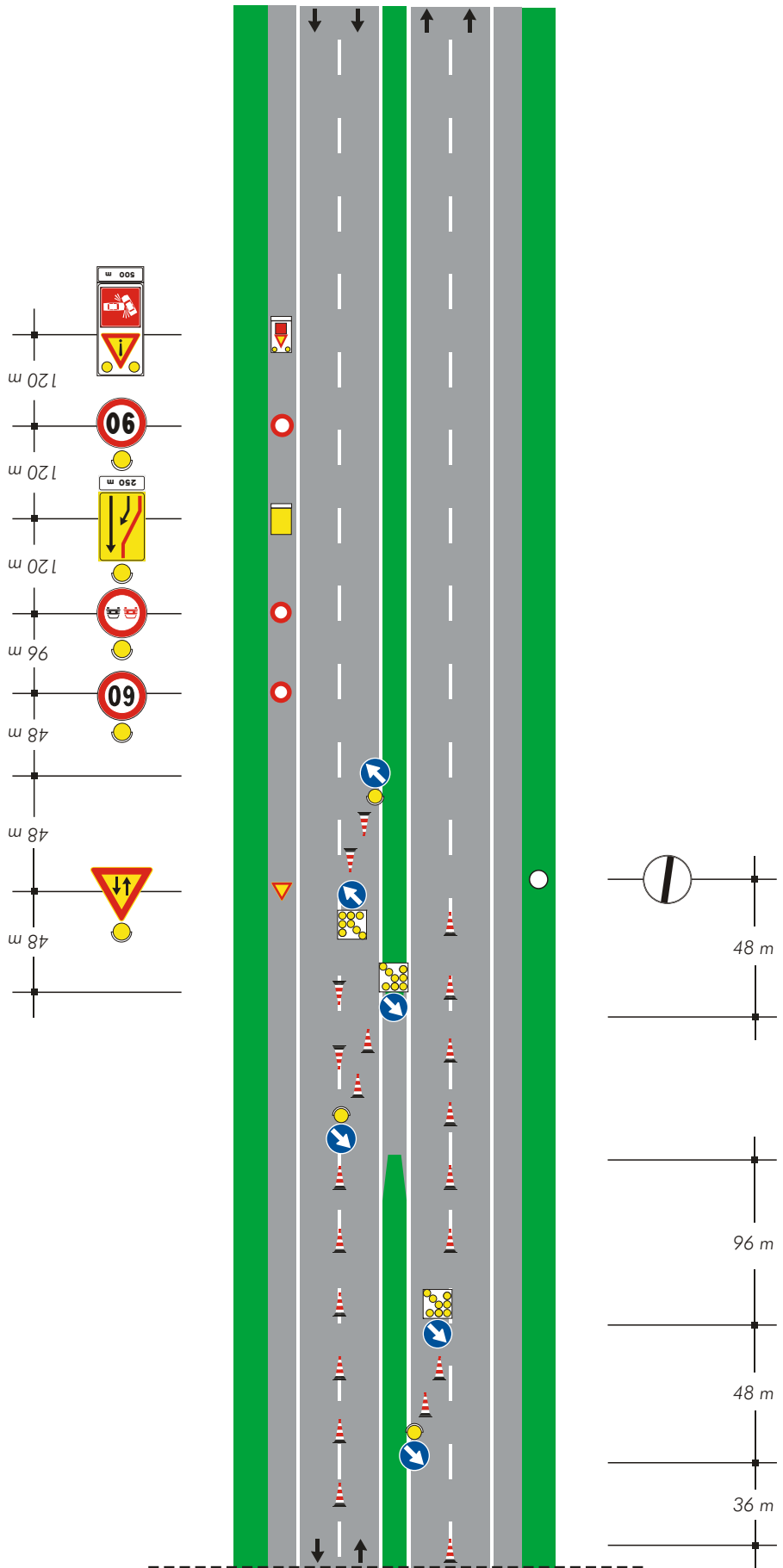



TAVOLA 55

Chiusura della
corsia di destra su
carreggiata a tre corsie
con segnaletica ridotta per
situazioni di emergenza

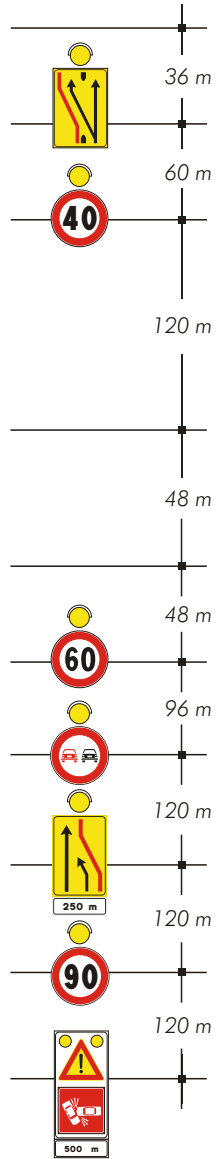
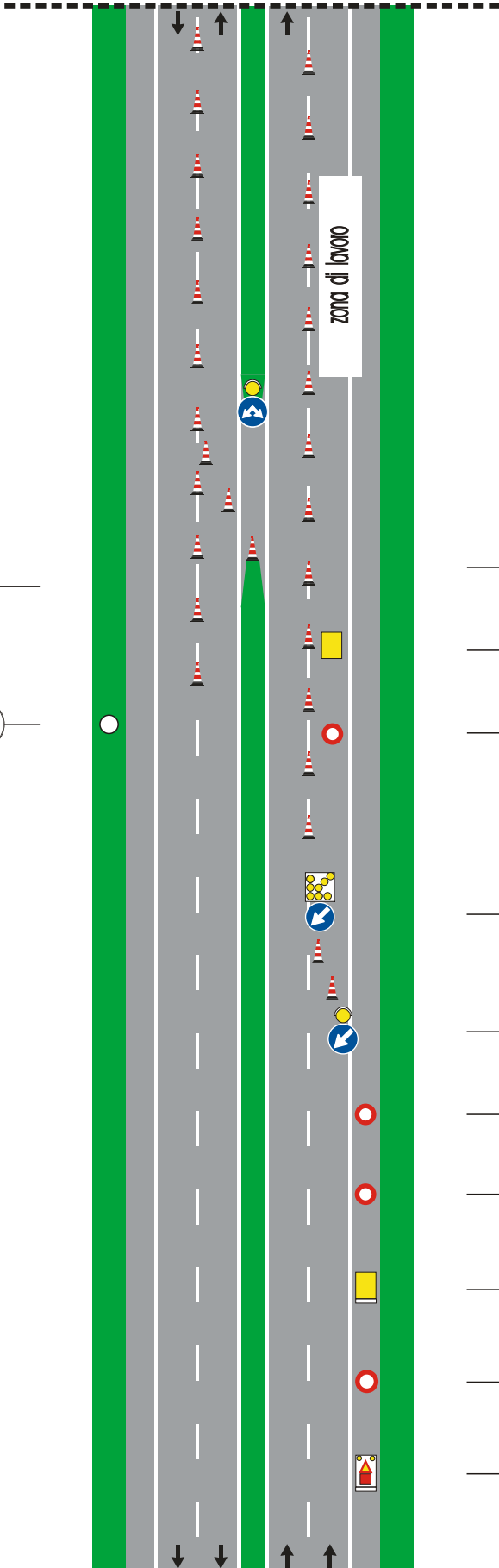
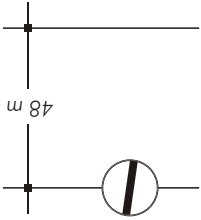

TAVOLA 56

*Chiusura della
corsia di sorpasso su
carreggiata a tre corsie
con segnaletica ridotta per
situazioni di emergenza*



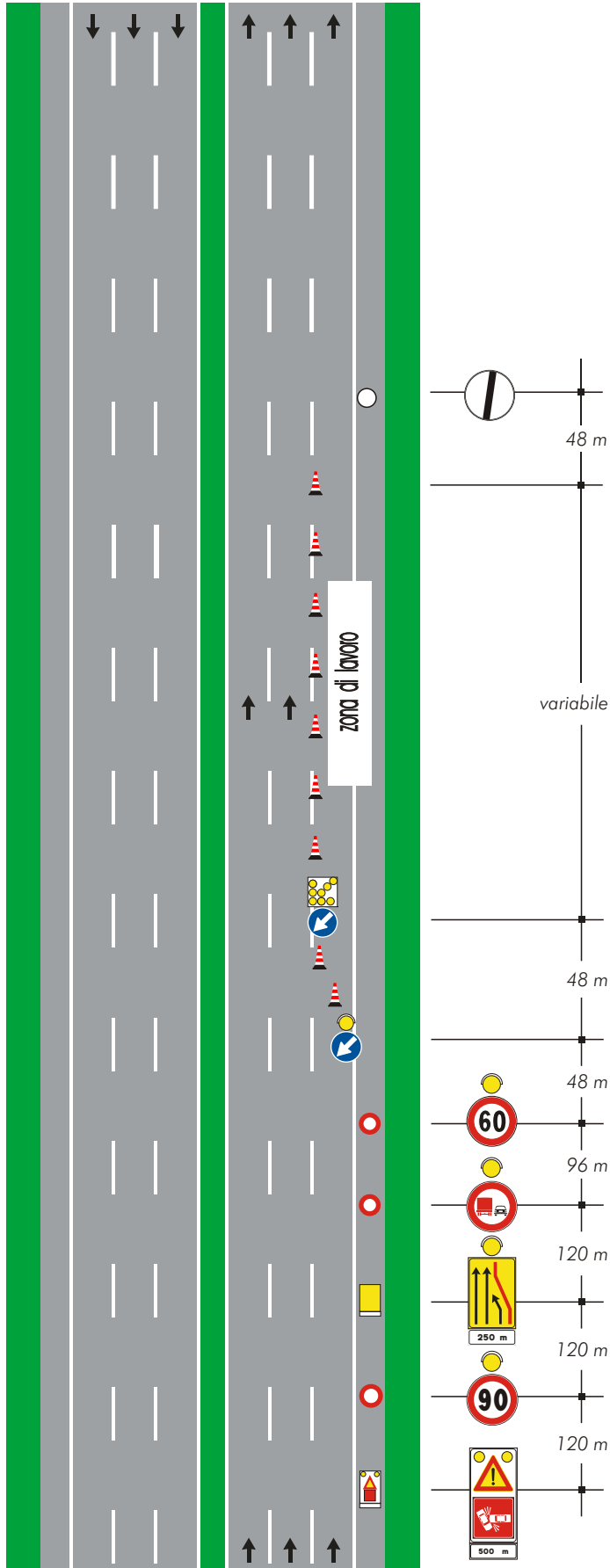
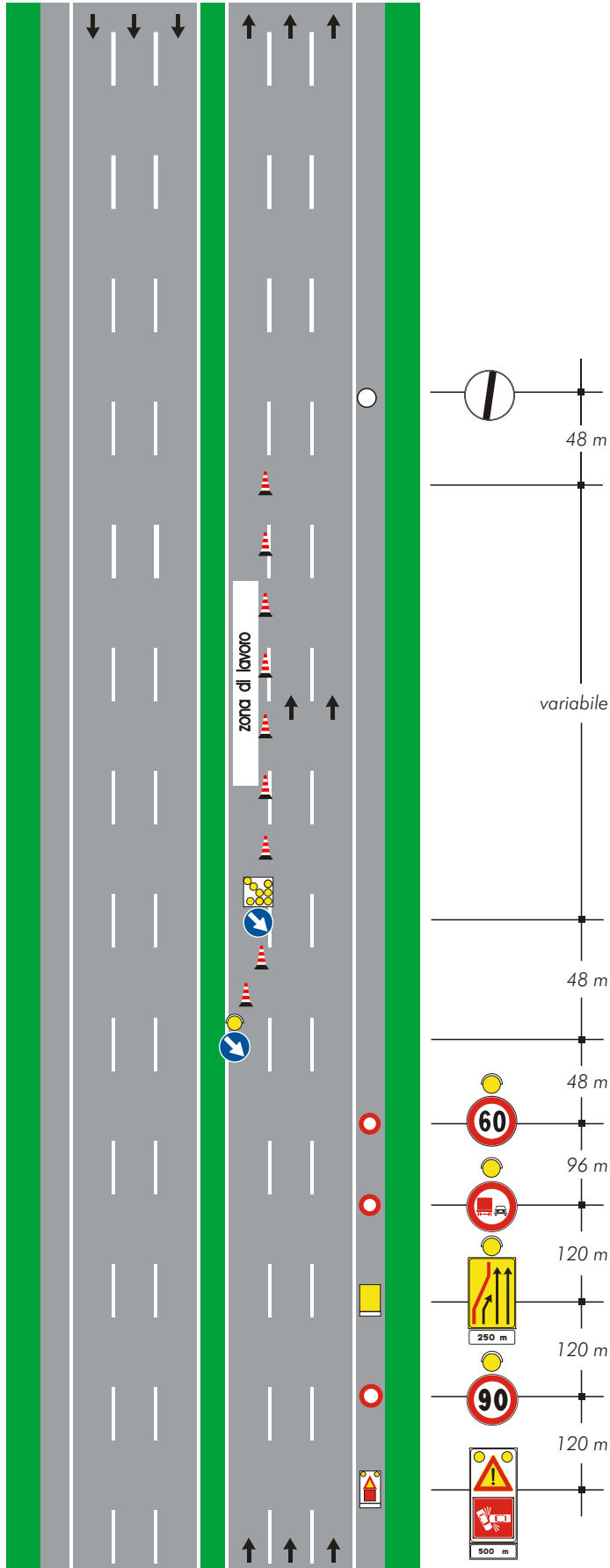

TAVOLA 57

Chiusura delle corsie di destra e centrale su carreggiata a tre corsie con segnaletica ridotta per situazioni di emergenza



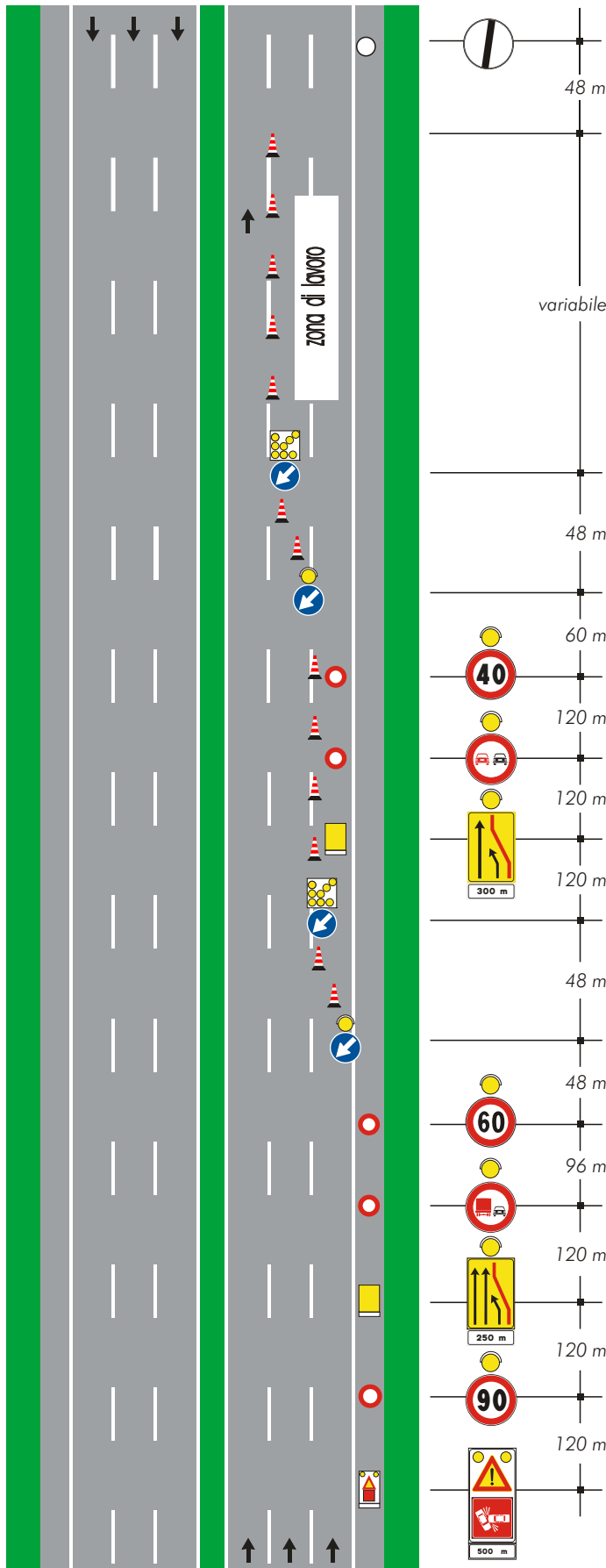
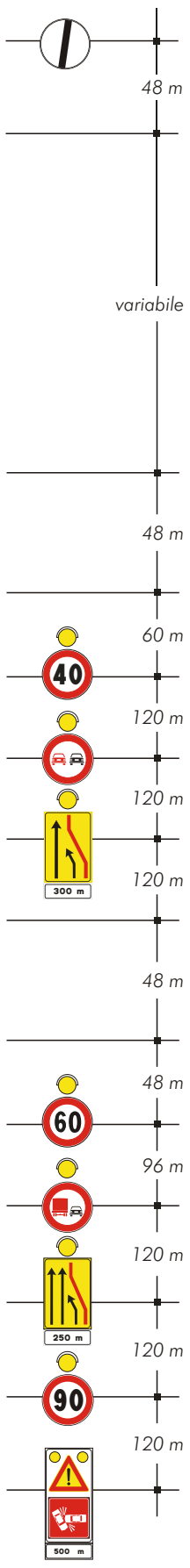

TAVOLA 58

Chiusura delle corsie centrale e di sorpasso su carreggiata a tre corsie con segnaletica ridotta per situazioni di emergenza

- 48 m
- variabile
- 48 m
- 60 m
- 120 m
- 120 m
- 120 m
- 48 m
- 48 m
- 96 m
- 120 m
- 120 m
- 120 m
- 500 m

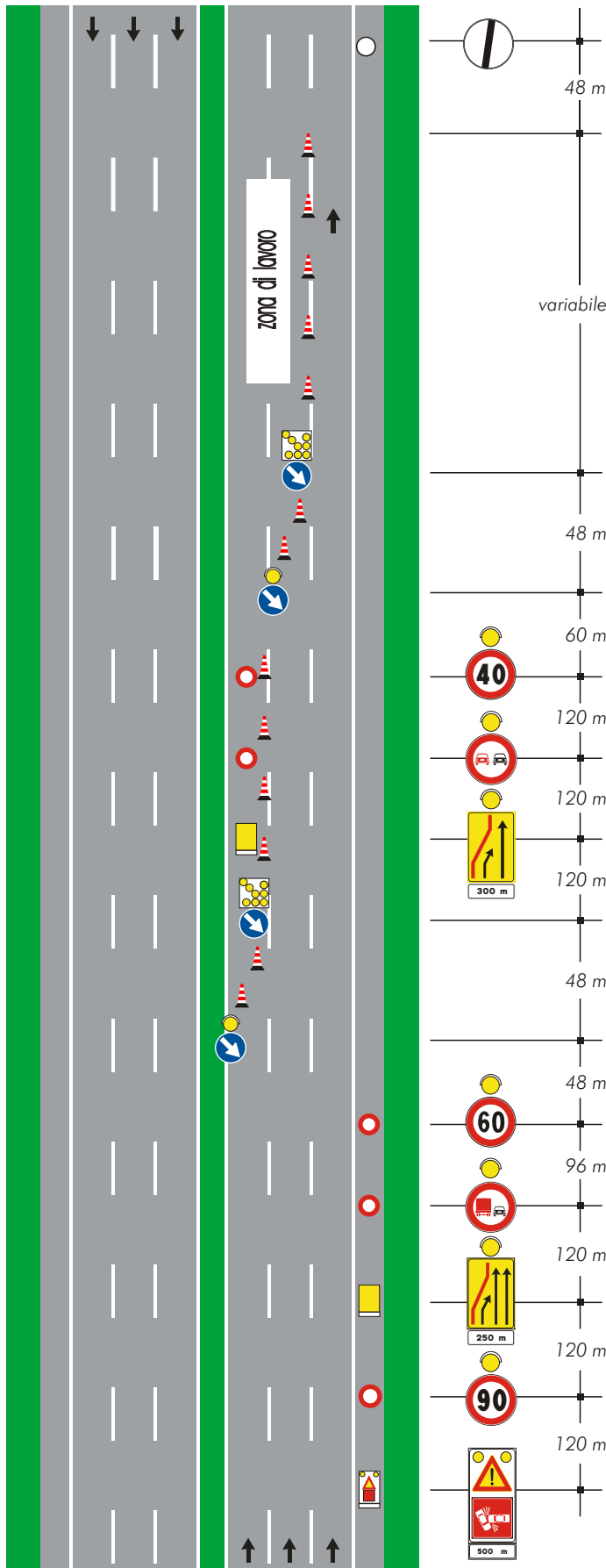
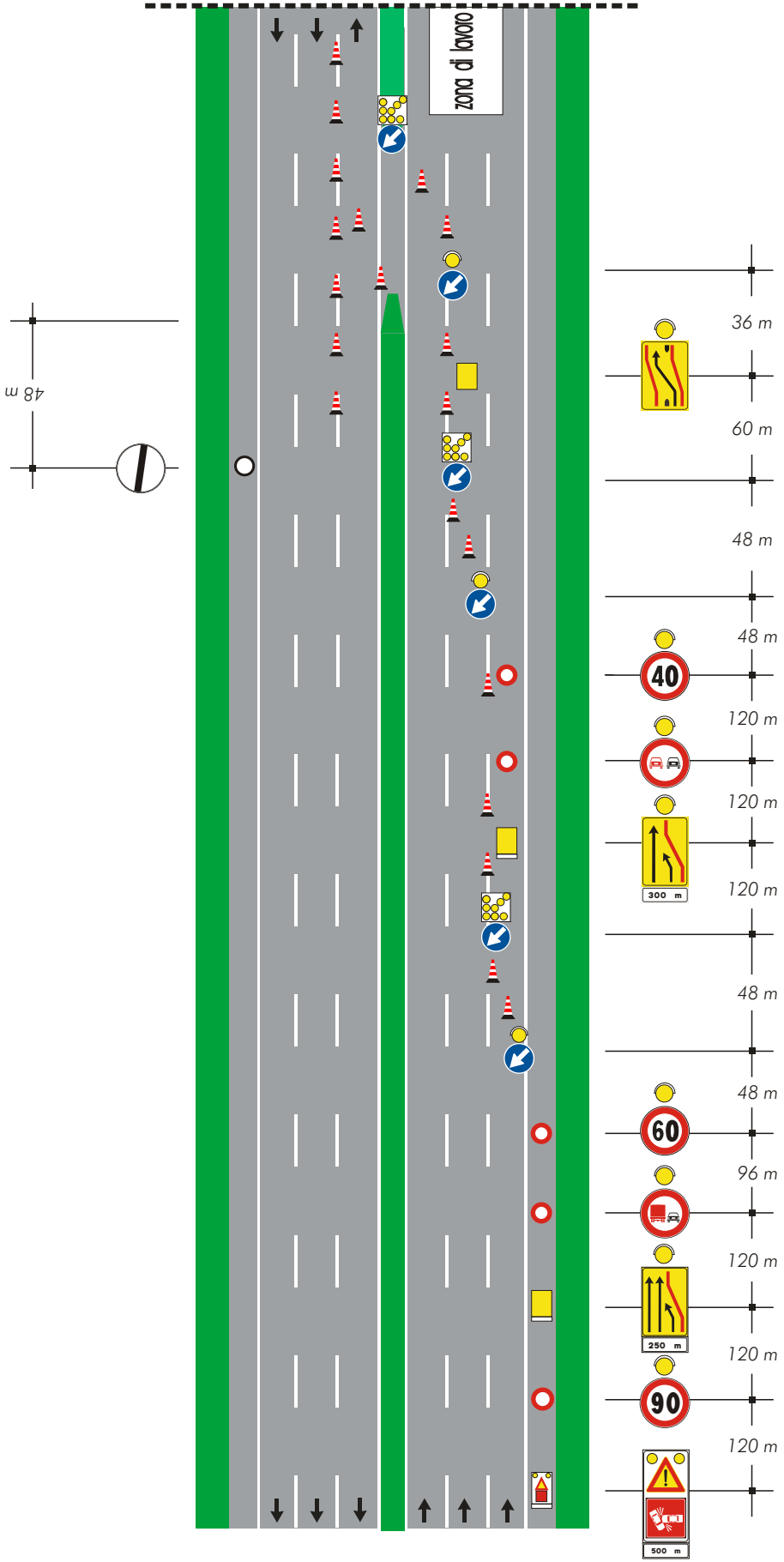

**Schemi per strade
tipo C ed F extraurbane
(extraurbane secondarie
e locali extraurbane)**

TAVOLA 60

Lavori a fianco della banchina



TAVOLA 61

Lavori sulla banchina

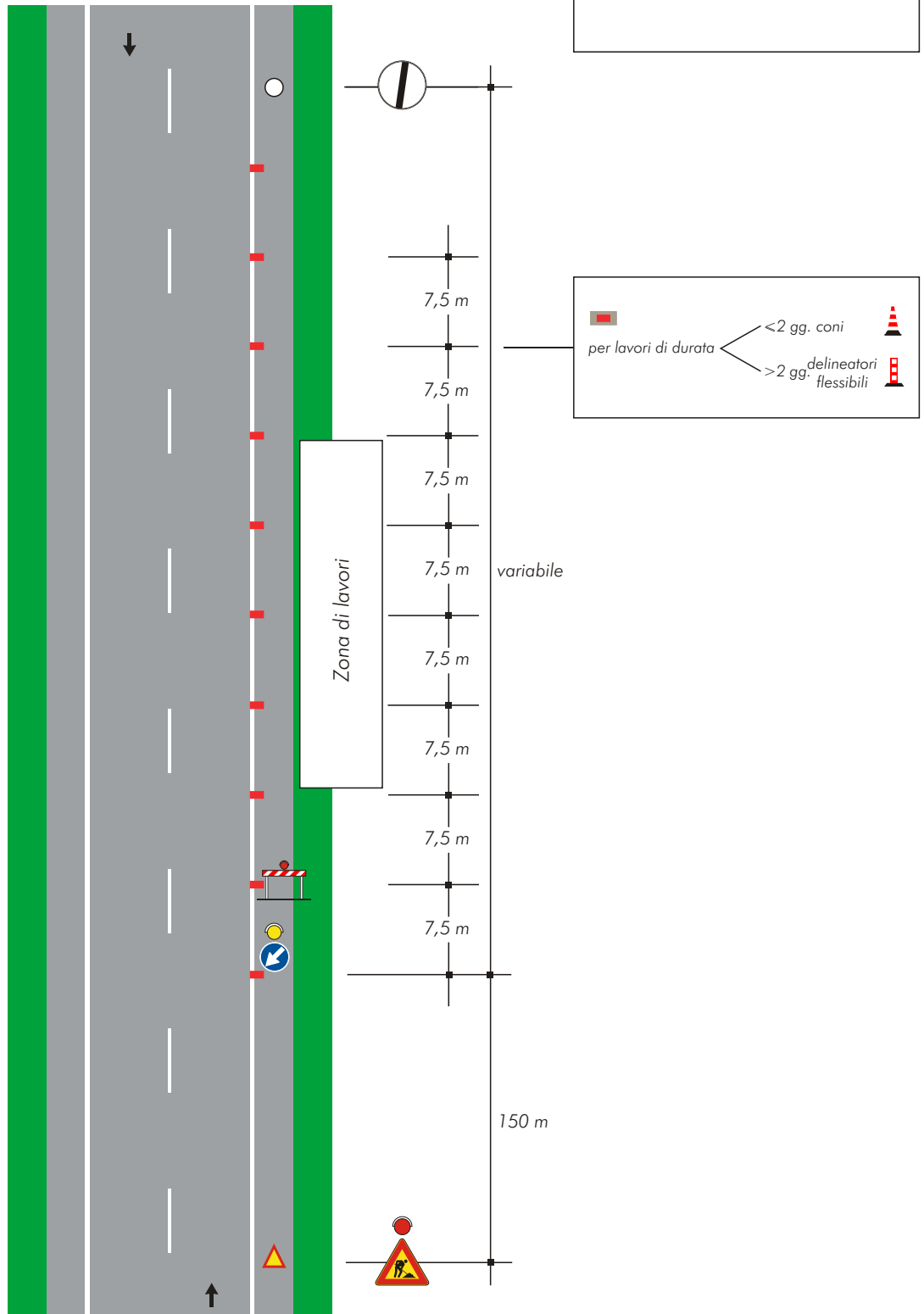

TAVOLA 62

*Cantiere mobile assistito
da moviere su strada
ad unica carreggiata*

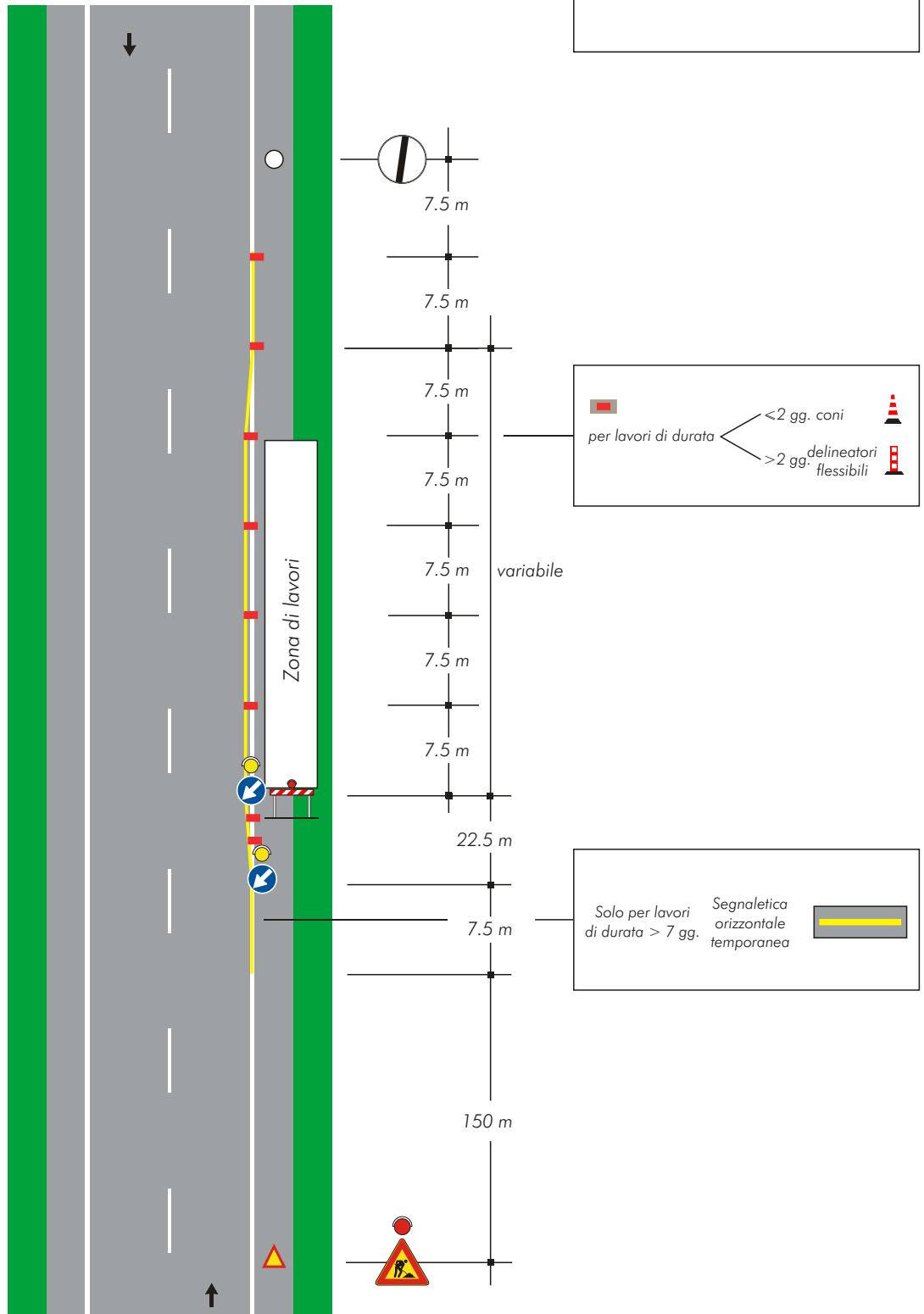
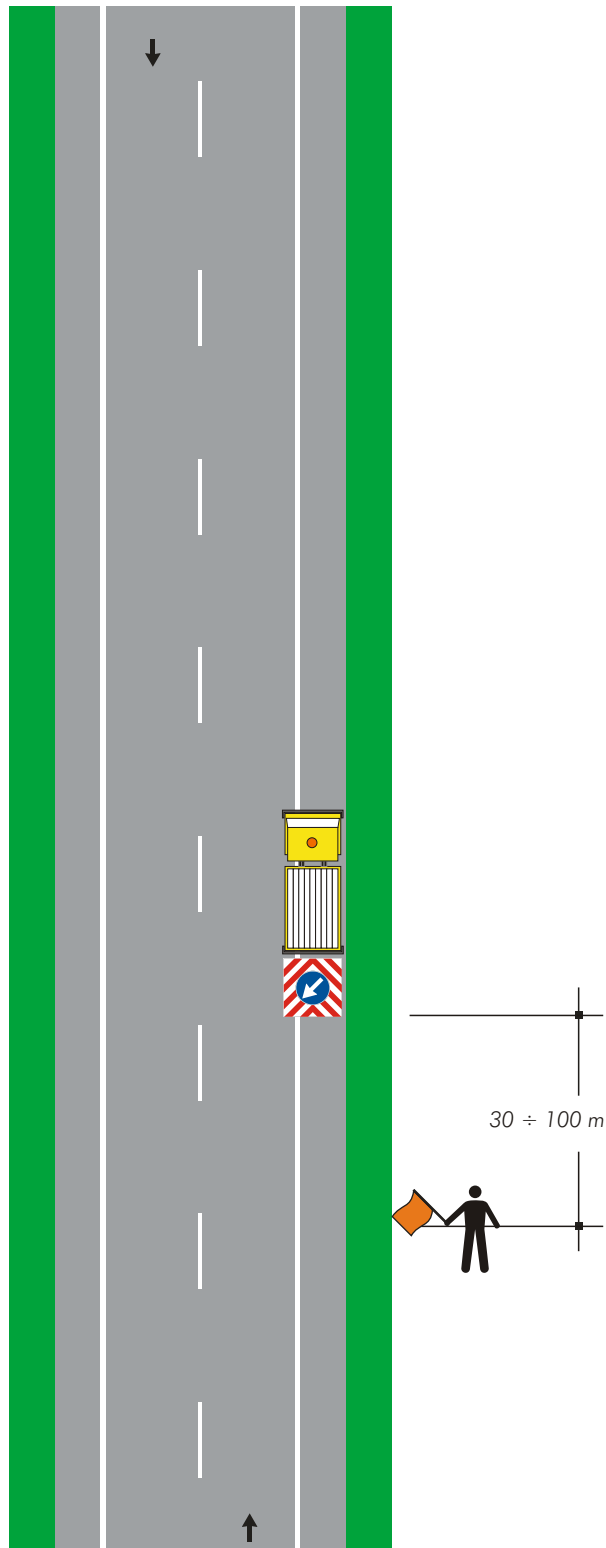

Nota:

Questo tipo di cantiere mobile è ammesso solo in caso di strade interessate da traffico modesto, tale da non richiedere l'istituzione di sensi unici alternati. La distanza tra il moviere e il veicolo operativo è funzione della velocità massima ammessa sulla strada

TAVOLA 63

Lavori sul margine della carreggiata

NOTA: Se la sezione disponibile è superiore a 5,60 m è possibile il transito nei due sensi di marcia



TAVOLA 64

Lavori sulla carreggiata
con transito a
senso unico alternato

NOTA: la sezione disponibile, inferiore a 5,60 m, richiede la segnalazione di senso unico alternato

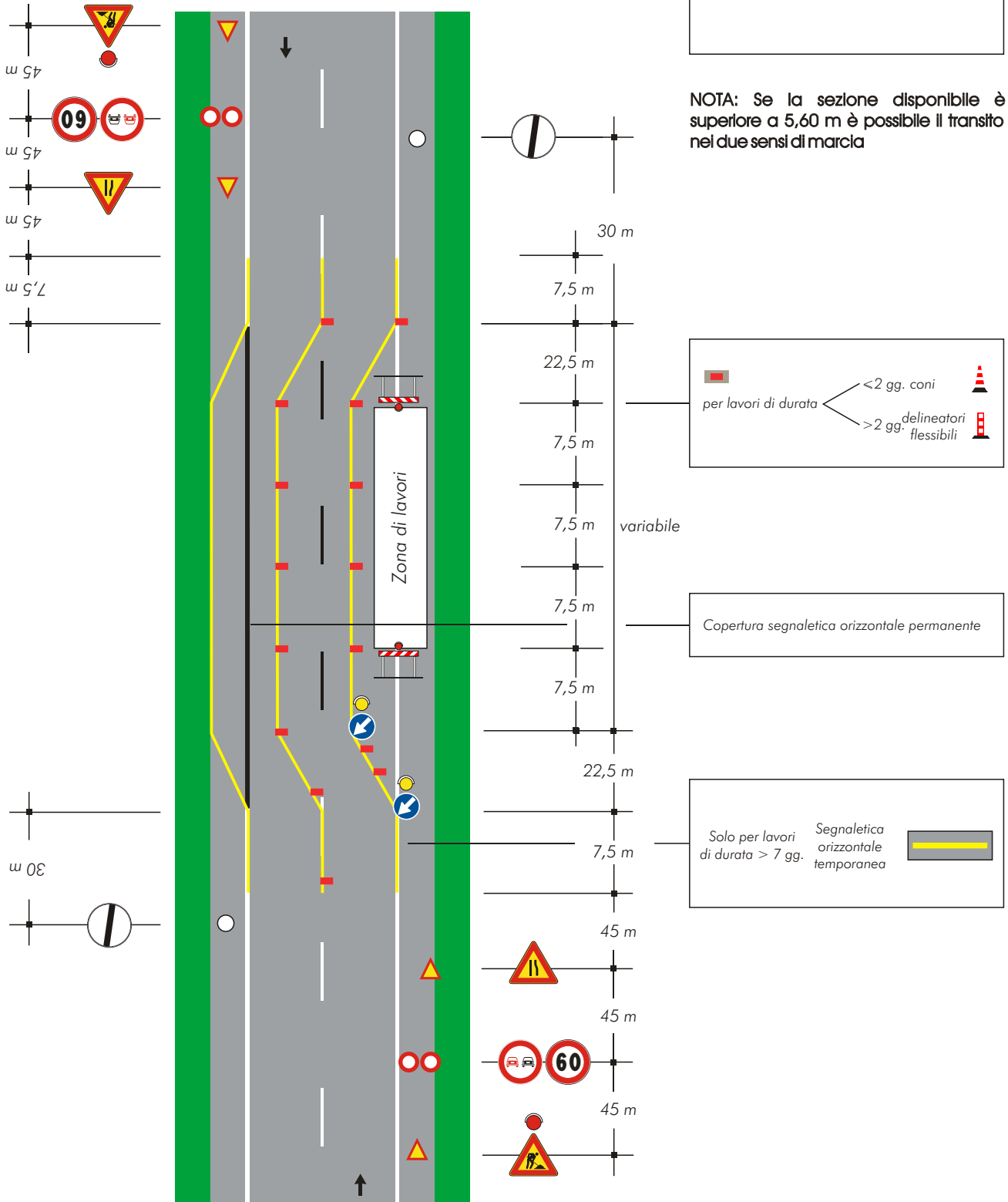
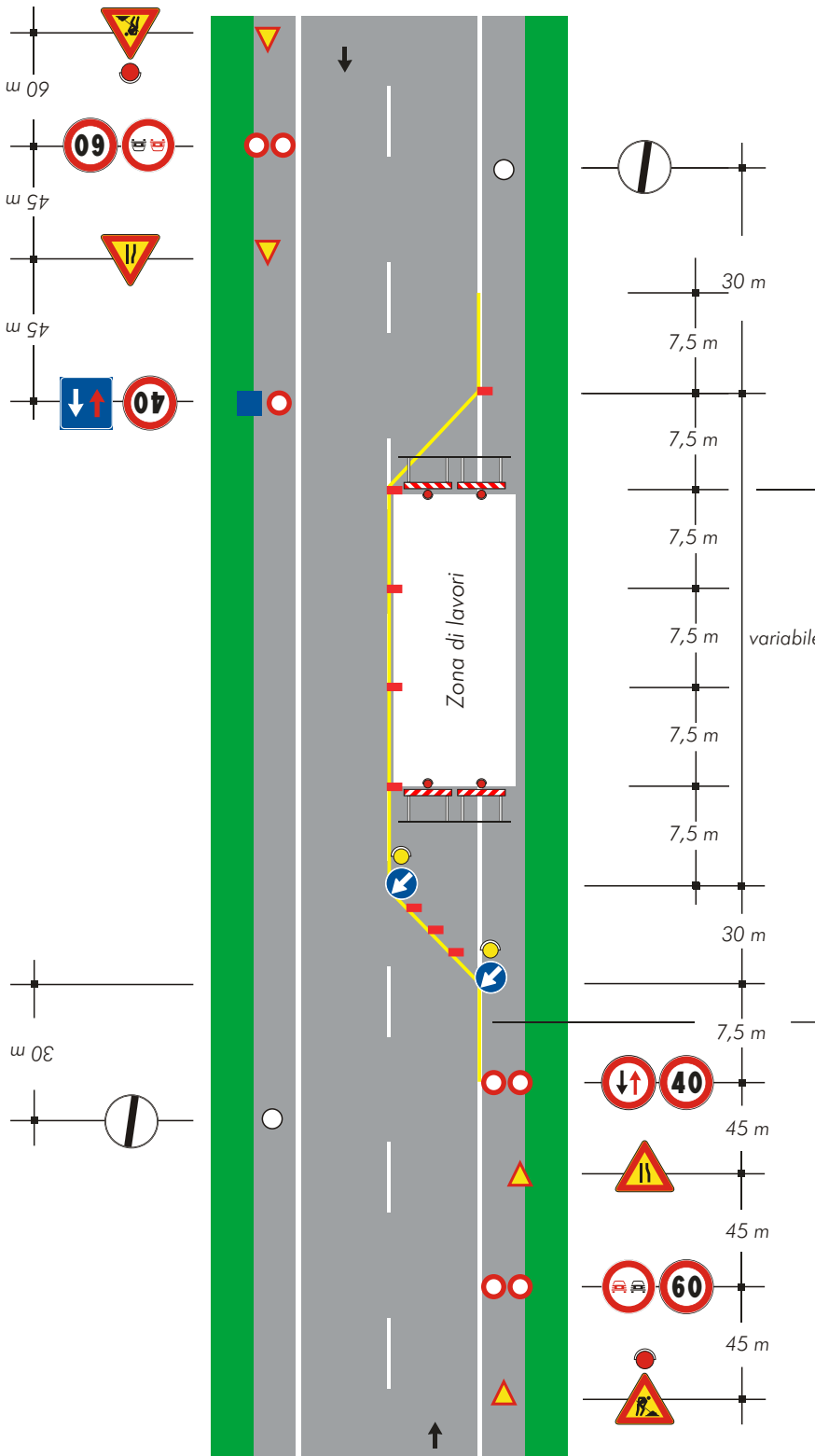

per lavori di durata

- <2 gg. coni
- >2 gg. delineatori flessibili

Solo per lavori di durata > 7 gg. Segnaletica orizzontale temporanea

TAVOLA 65

Lavori sulla carreggiata con transito a senso unico alternato regolato da movieri con palette

NOTA: la sezione disponibile, inferiore a 5,60 m, richiede la segnalazione di senso unico alternato

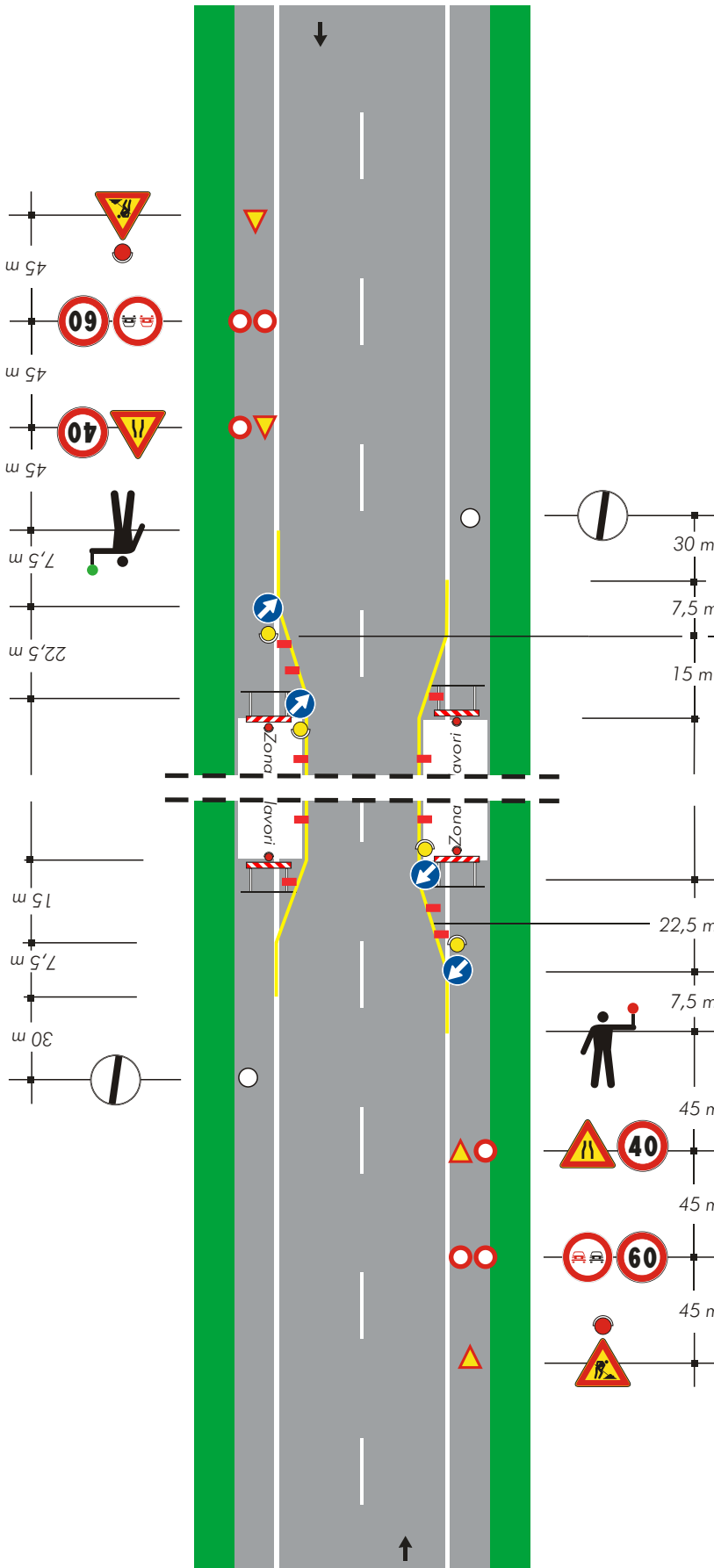

per lavori di durata

- ≤ 2 gg. coni
- > 2 gg. delineatori flessibili

Solo per lavori di durata > 7 gg.

Segnaletica orizzontale temporanea

TAVOLA 66

Lavori sulla carreggiata con transito a senso unico alternato regolato da impianto semaforico

NOTA: la sezione disponibile, inferiore a 5,60 m, richiede la segnalazione di senso unico alternato

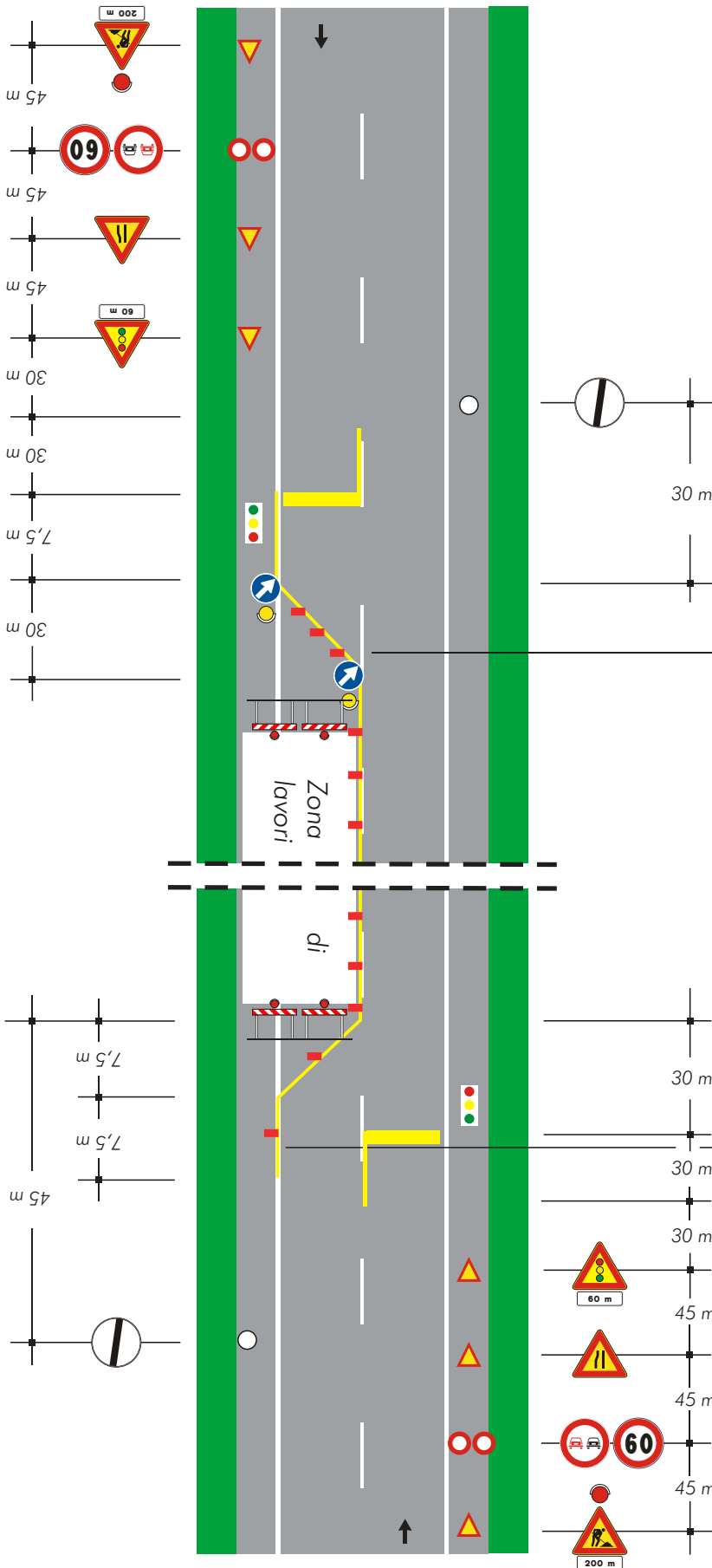

per lavori di durata

- <2 gg. coni
- >2 gg. delineatori flessibili

Solo per lavori di durata > 7 gg. Segnaletica orizzontale temporanea

TAVOLA 68

Deviazione di un senso di marcia su altra strada

per lavori di durata < 2 gg. coni
> 2 gg. delineatori flessibili

Solo per lavori di durata > 7 gg. Segnaletica orizzontale temporanea



TAVOLA 69

Deviazione obbligatoria per particolari categorie di veicoli

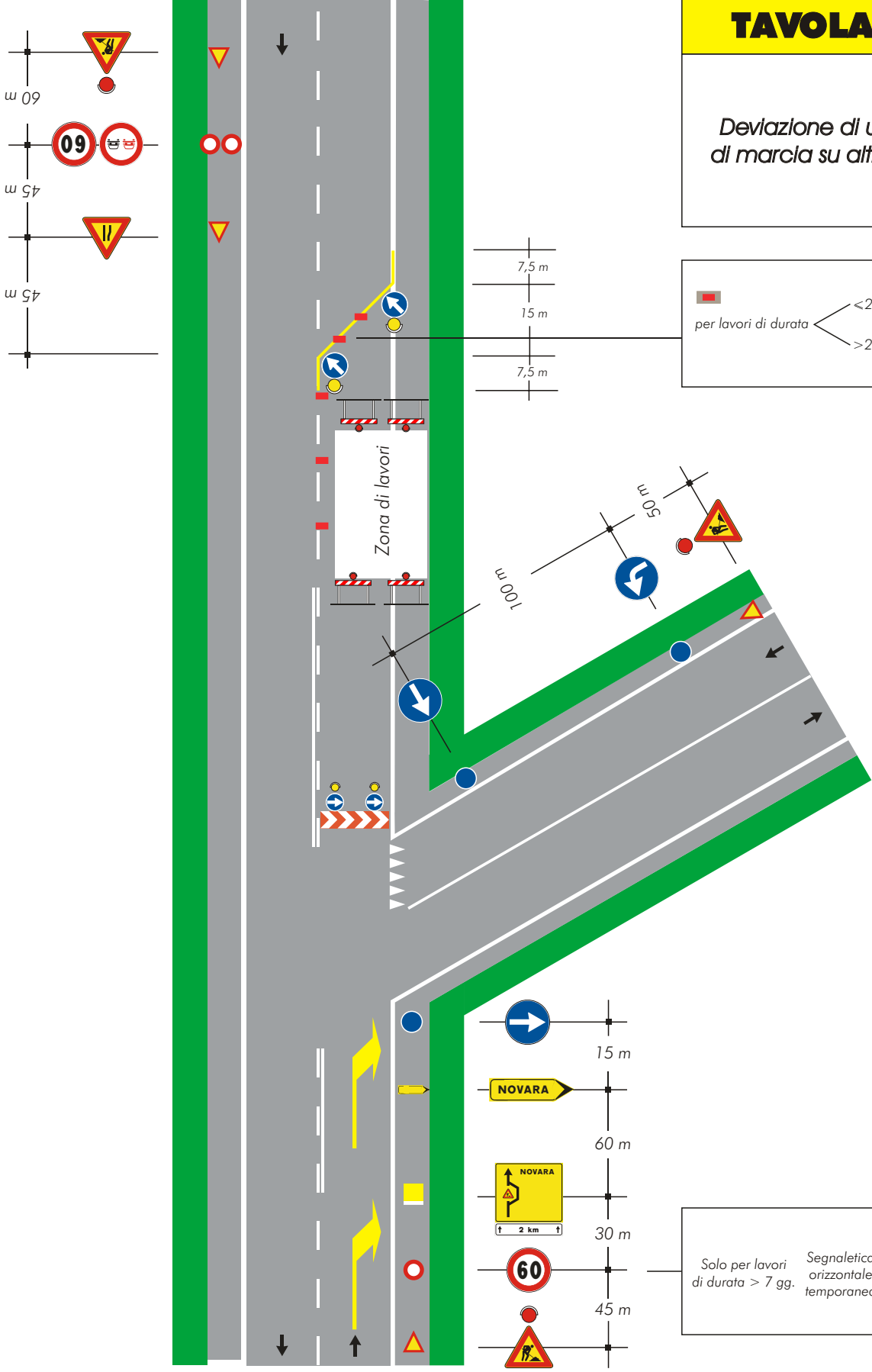

TAVOLA 70

Deviazione obbligatoria per chiusura della strada

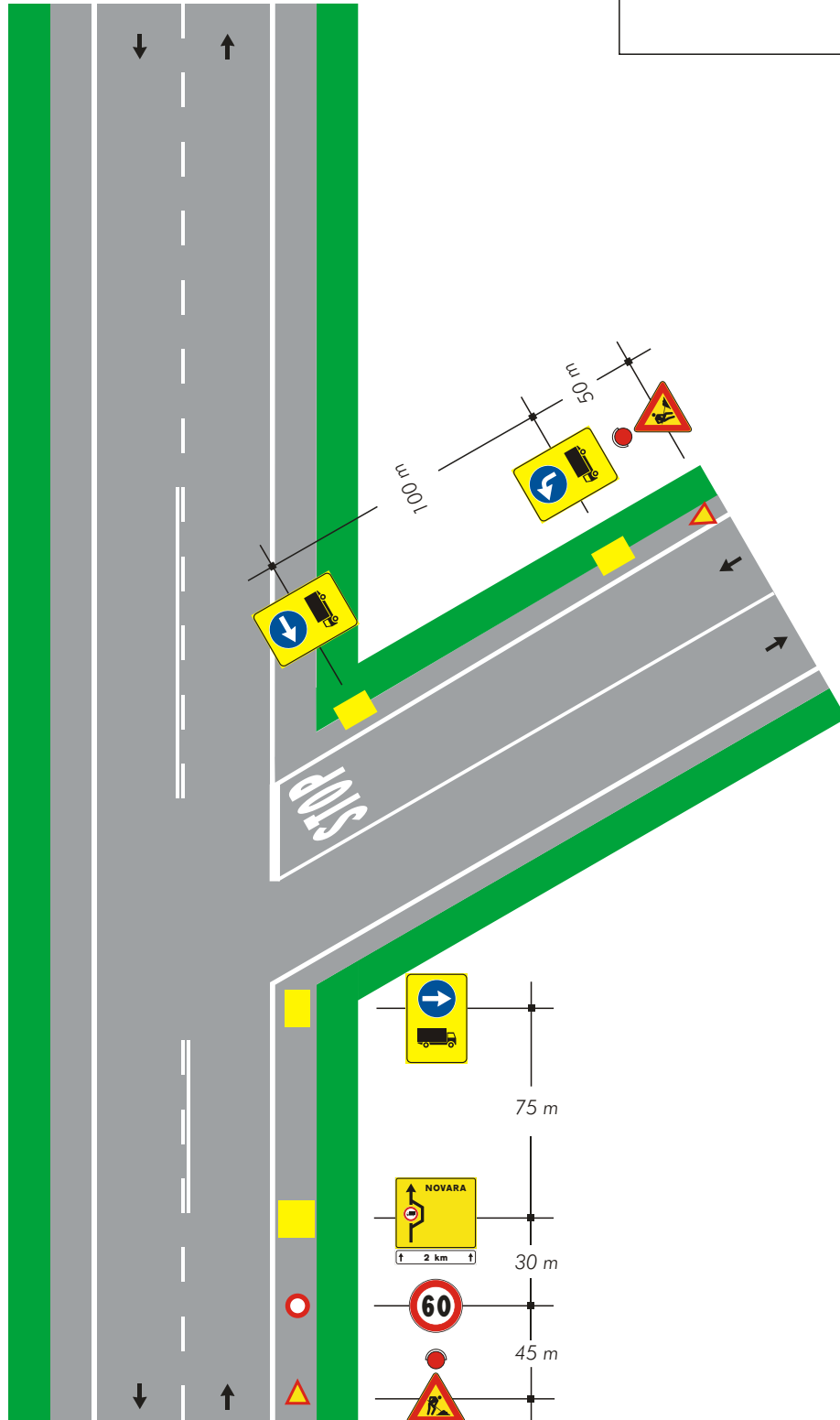

TAVOLA 71

Cantiere non visibile dietro una curva

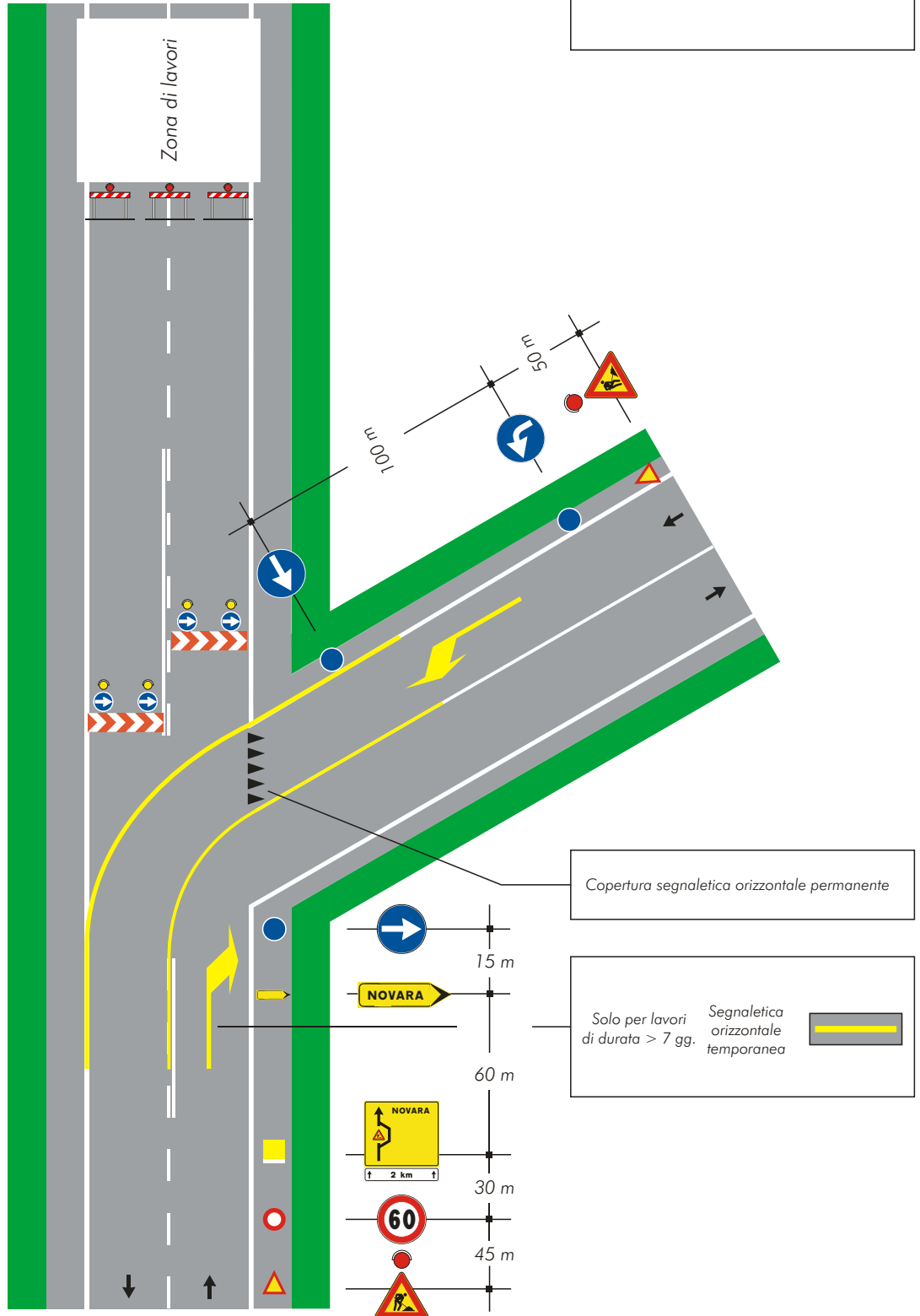
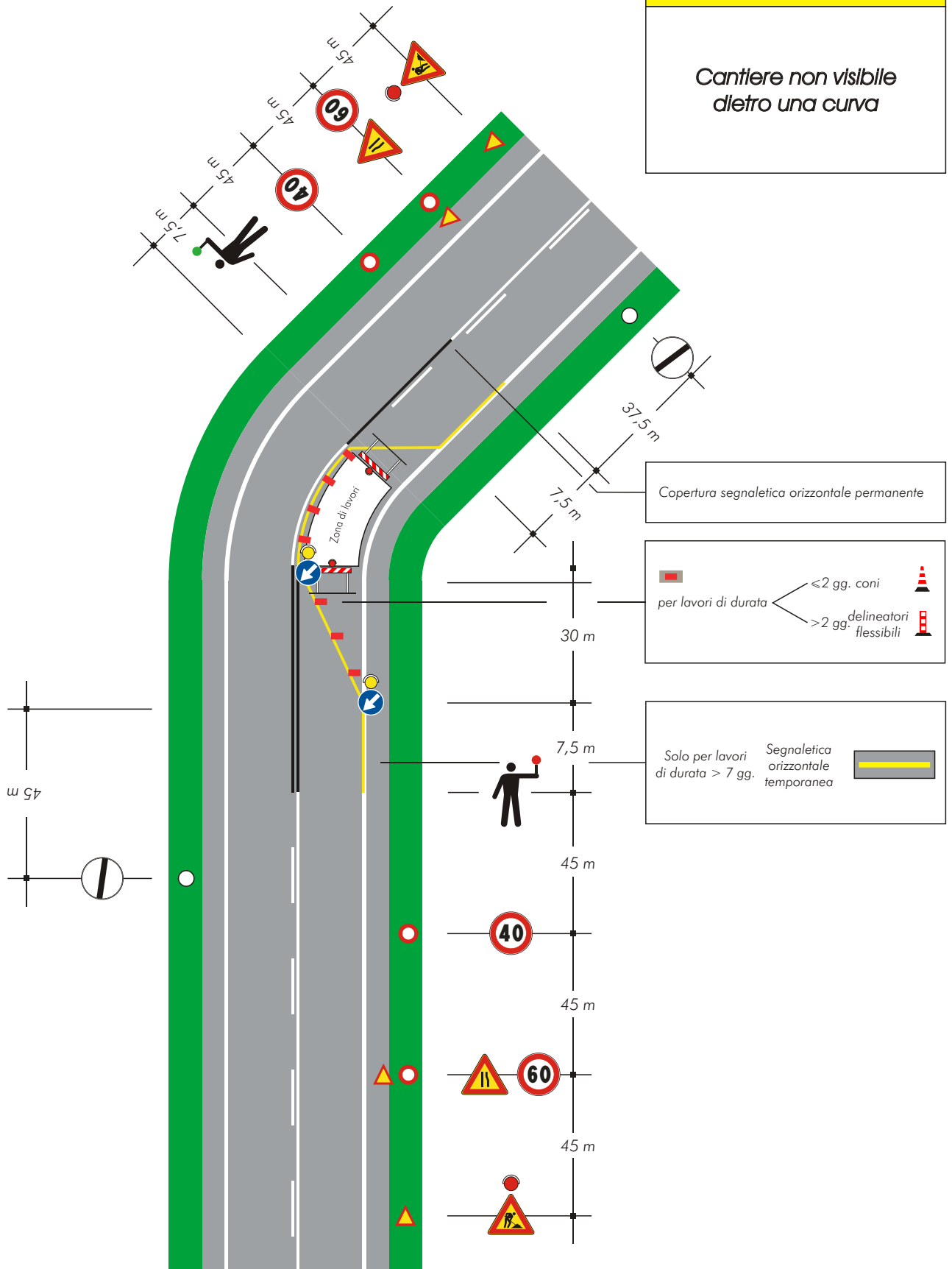

**Schemi per strade
tipo E ed F urbane
(urbane di quartiere
e locali urbane)**

TAVOLA 72

*Apertura di chiaviccotto,
portello o tombino
sul marciapiede*

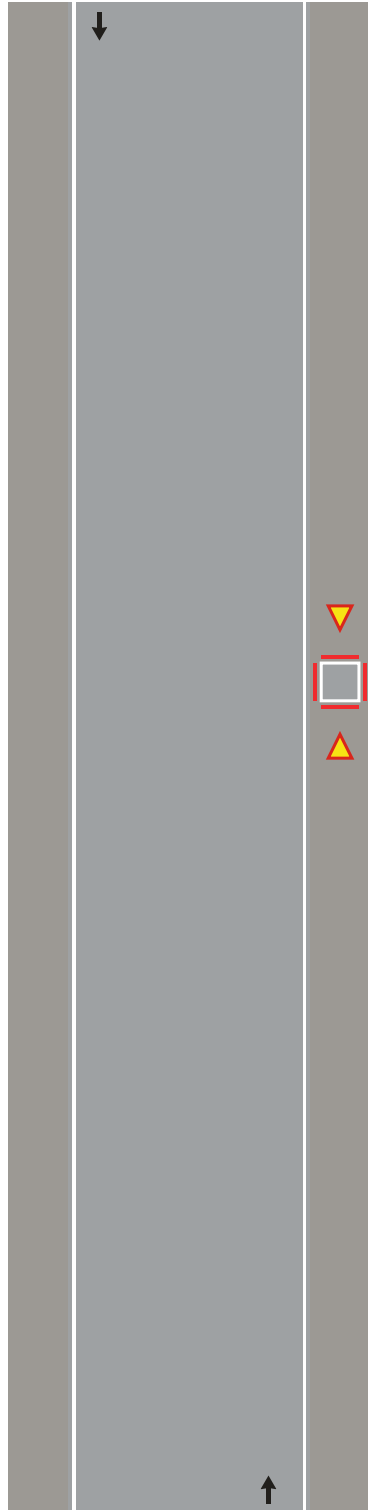

Barriera di recinzione per chiusini



TAVOLA 73

Apertura di chiaviccotto, portello o tombino sul margine della carreggiata per lavori di durata non superiore a 7 giorni

Nota:

Con larghezza della carreggiata residua maggiore o uguale a metri 5,60 tale da non richiedere l'imposizione del senso unico alternato.



TAVOLA 74

Apertura di chiavicotto, portello o tombino sul margine della carreggiata per lavori di durata superiore a 7 giorni

Nota:

Con larghezza della carreggiata residua maggiore o uguale a metri 5,60 tale da non richiedere l'imposizione del senso unico alternato.

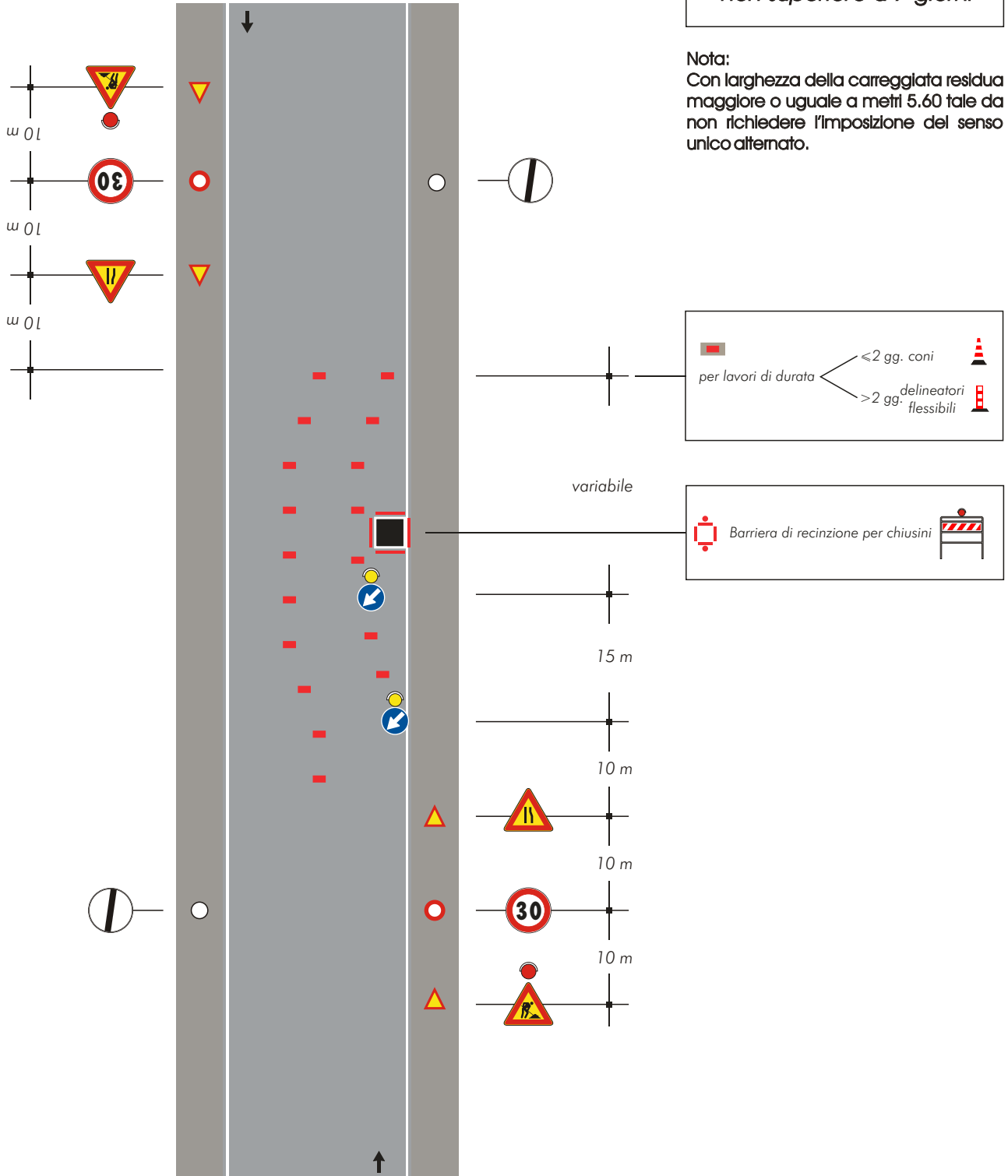
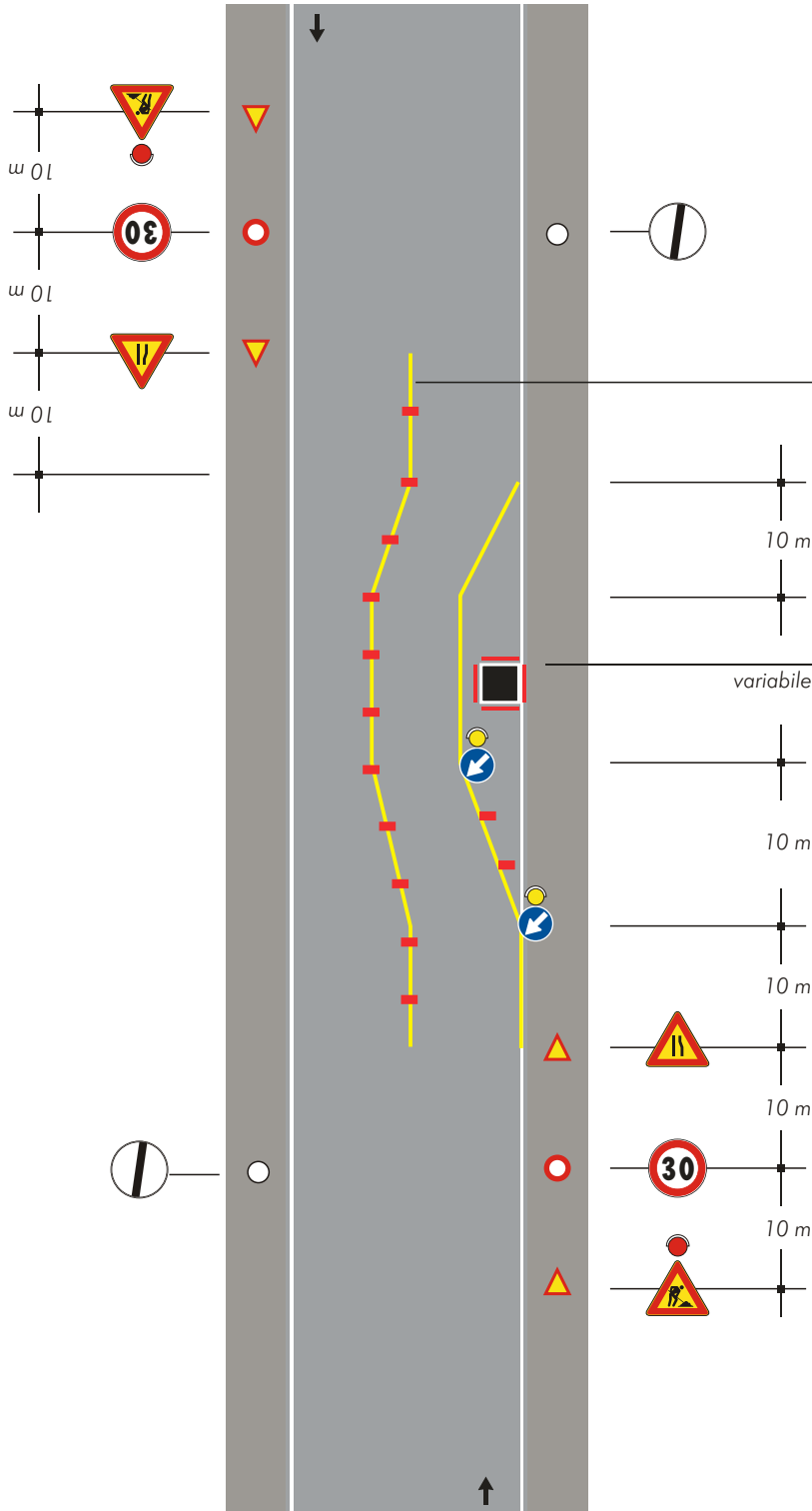

Solo per lavori di durata > 7 gg.

Segnaletica orizzontale temporanea



10 m

variabile

10 m

10 m

10 m

10 m

per lavori di durata

≤ 2 gg. coni



> 2 gg. delineatori flessibili



Barriera di recinzione per chiusini



TAVOLA 75

*Apertura di chiaviccotto,
portello o tombino al
centro della carreggiata*

Nota:

Con larghezza della carreggiata residua maggiore o uguale a metri 5,60 tale da non richiedere l'imposizione del senso unico alternato.

Per questa ipotesi di impiego non è necessario applicare le luci rosse fisse sulla barriera



TAVOLA 76

Apertura di chiaviccotto, portello o tombino sulla semicarreggiata con larghezza della carreggiata libera che impone il senso unico alternato

Nota:
Da impiegarsi solo per cantieri diurni

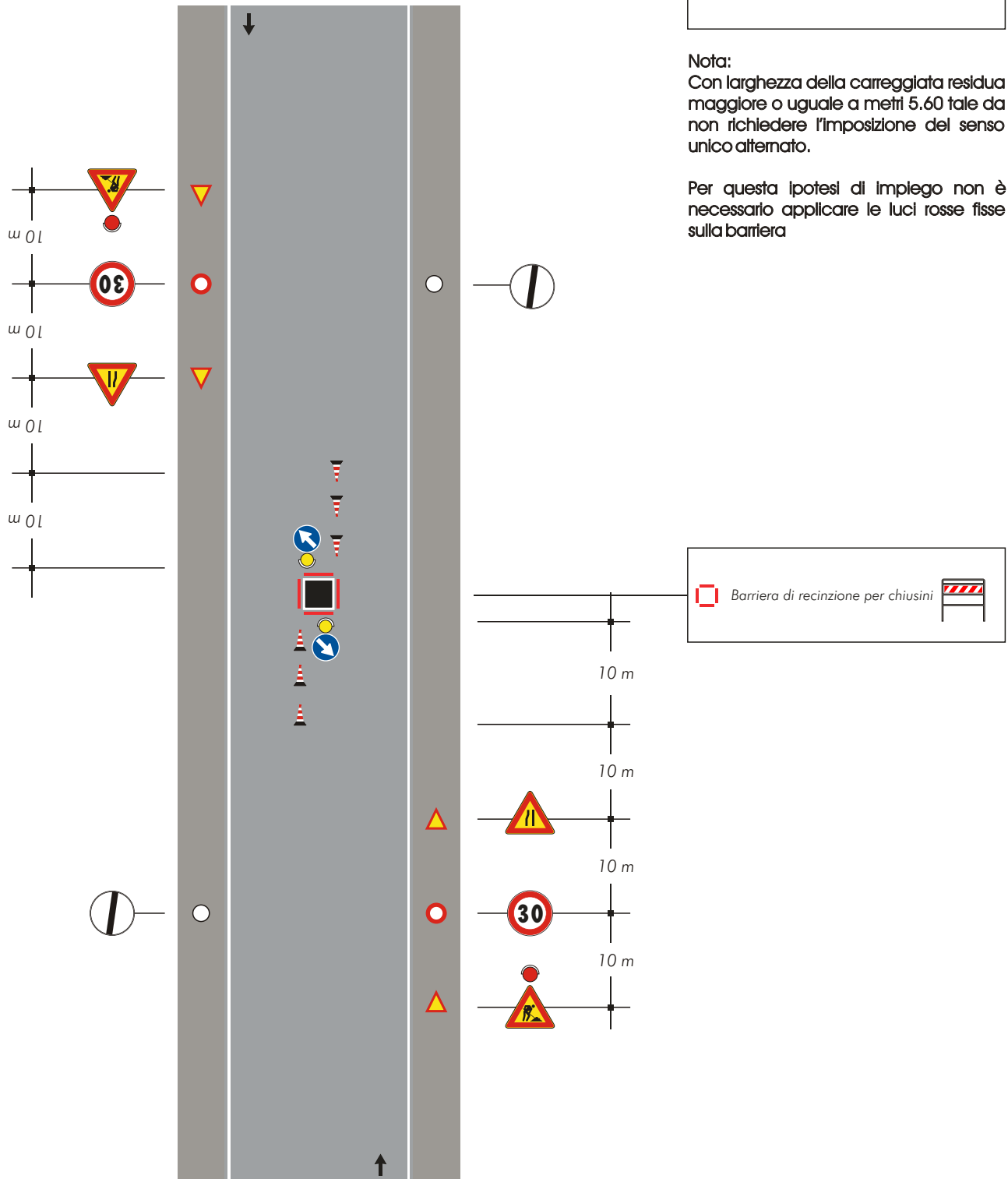

TAVOLA 77

Apertura di chiavicotto portello o tombino al centro di una intersezione con lieve deviazione dei sensi di marcia

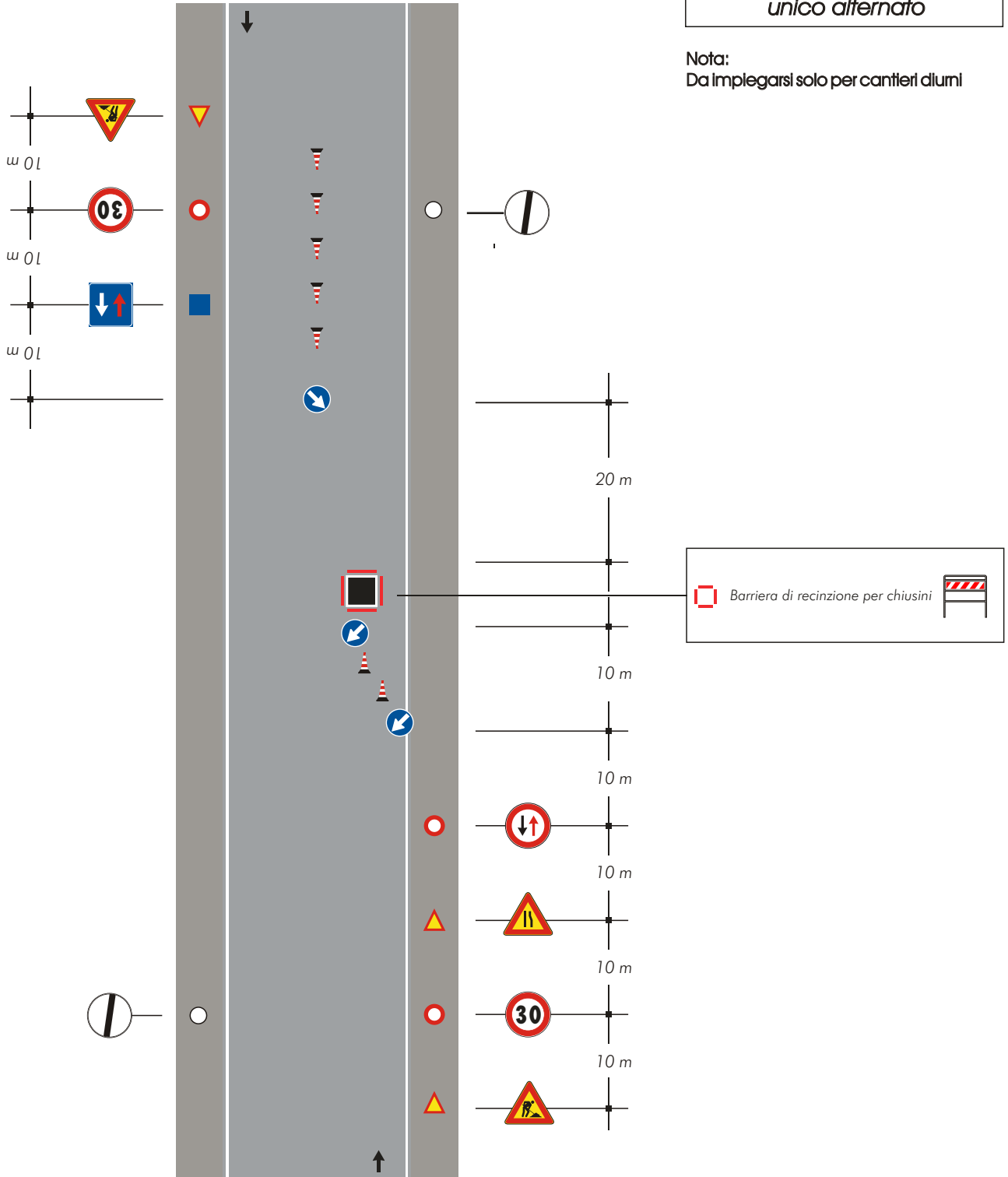

TAVOLA 78

Apertura di chiaviccotto portello o tombino a ridosso di una intersezione

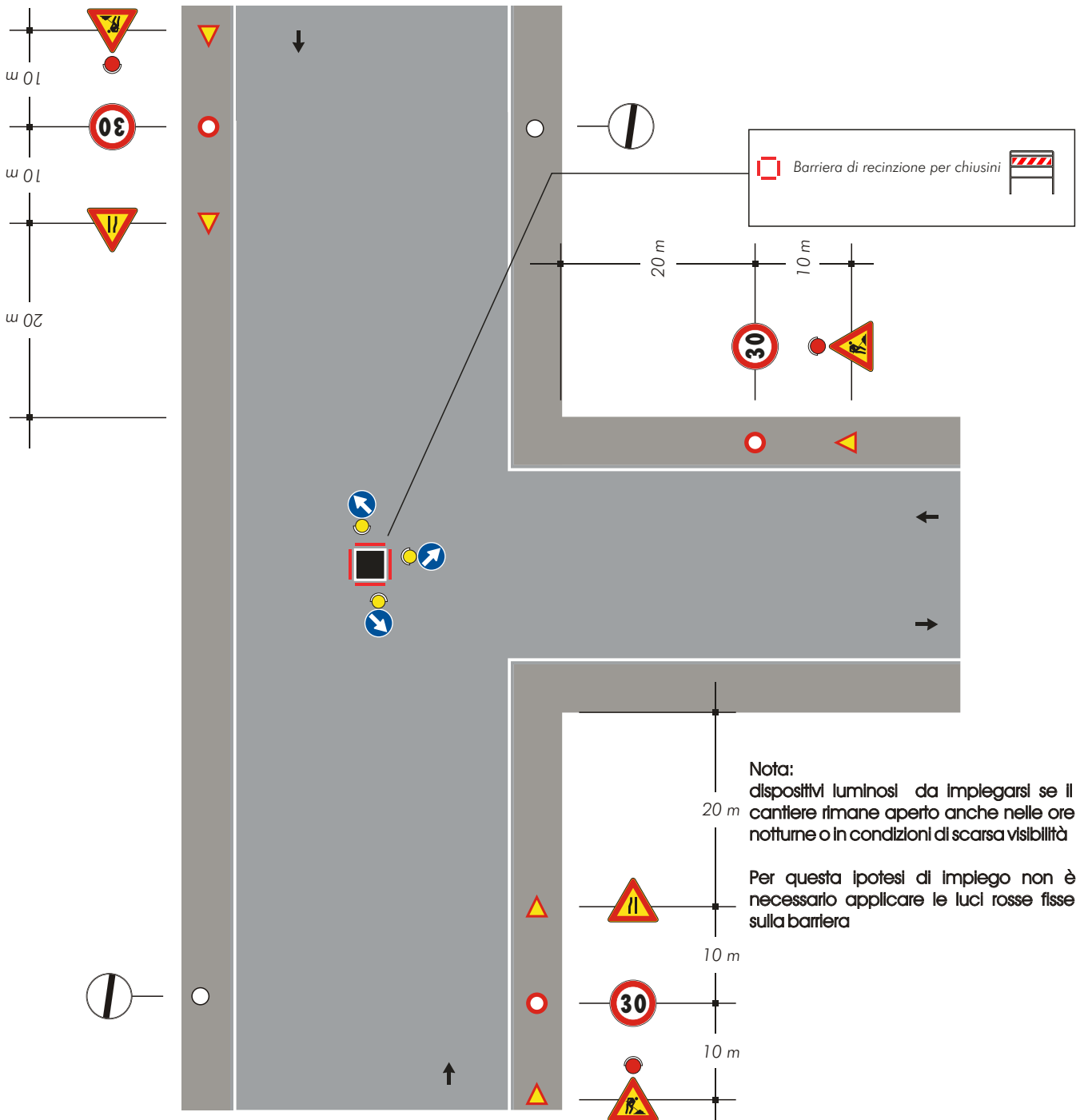

TAVOLA 79

Veicolo di lavoro al centro della carreggiata

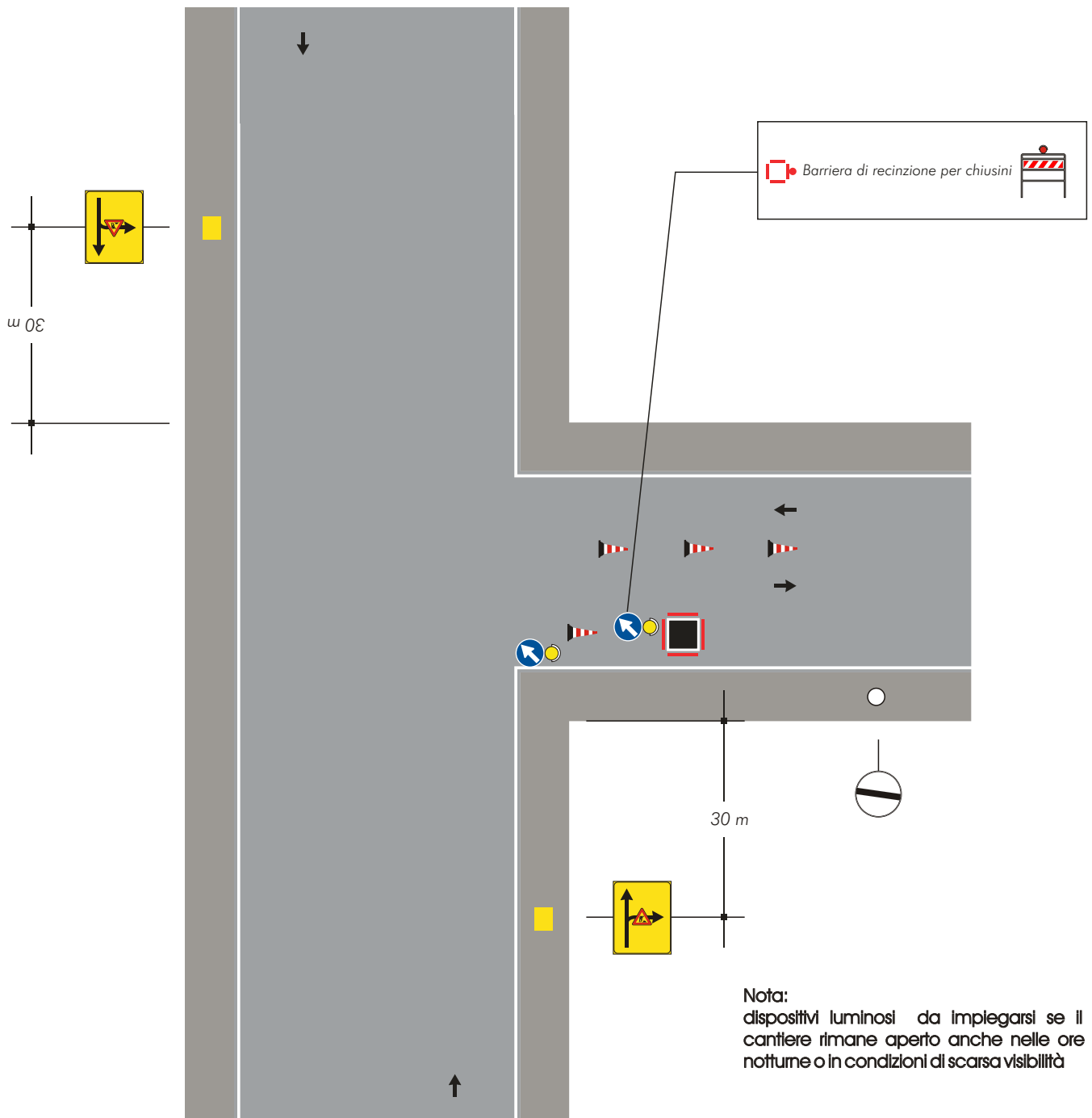
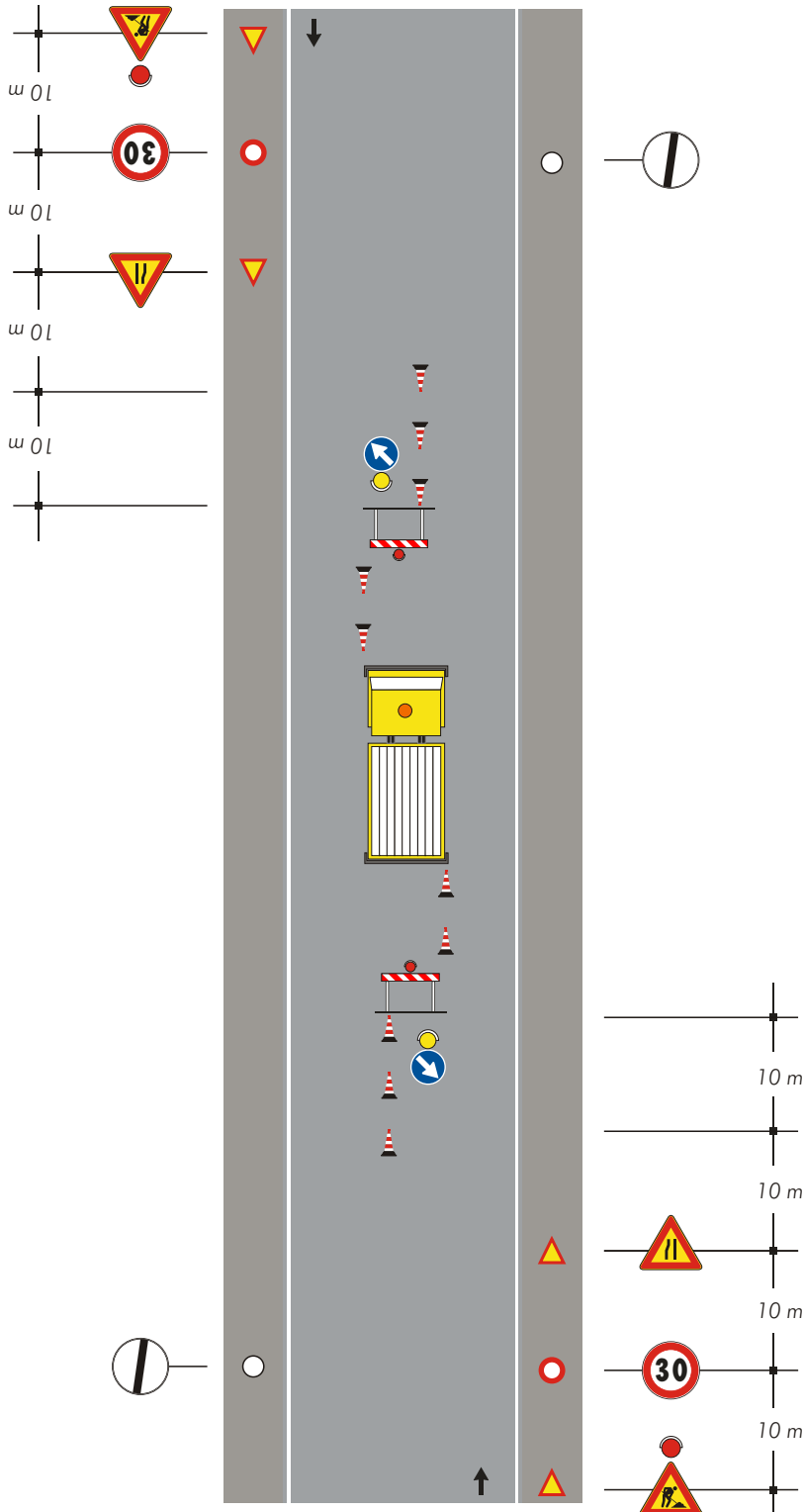

Nota:
Con larghezza della carreggiata residua maggiore o uguale a metri 5,60 tale da non richiedere l'imposizione del senso unico alternato.

Nota:
dispositivi luminosi da impiegarsi se il cantiere rimane aperto anche nelle ore notturne o in condizioni di scarsa visibilità

TAVOLA 80

*Veicolo di lavoro
accostato al marciapiede*

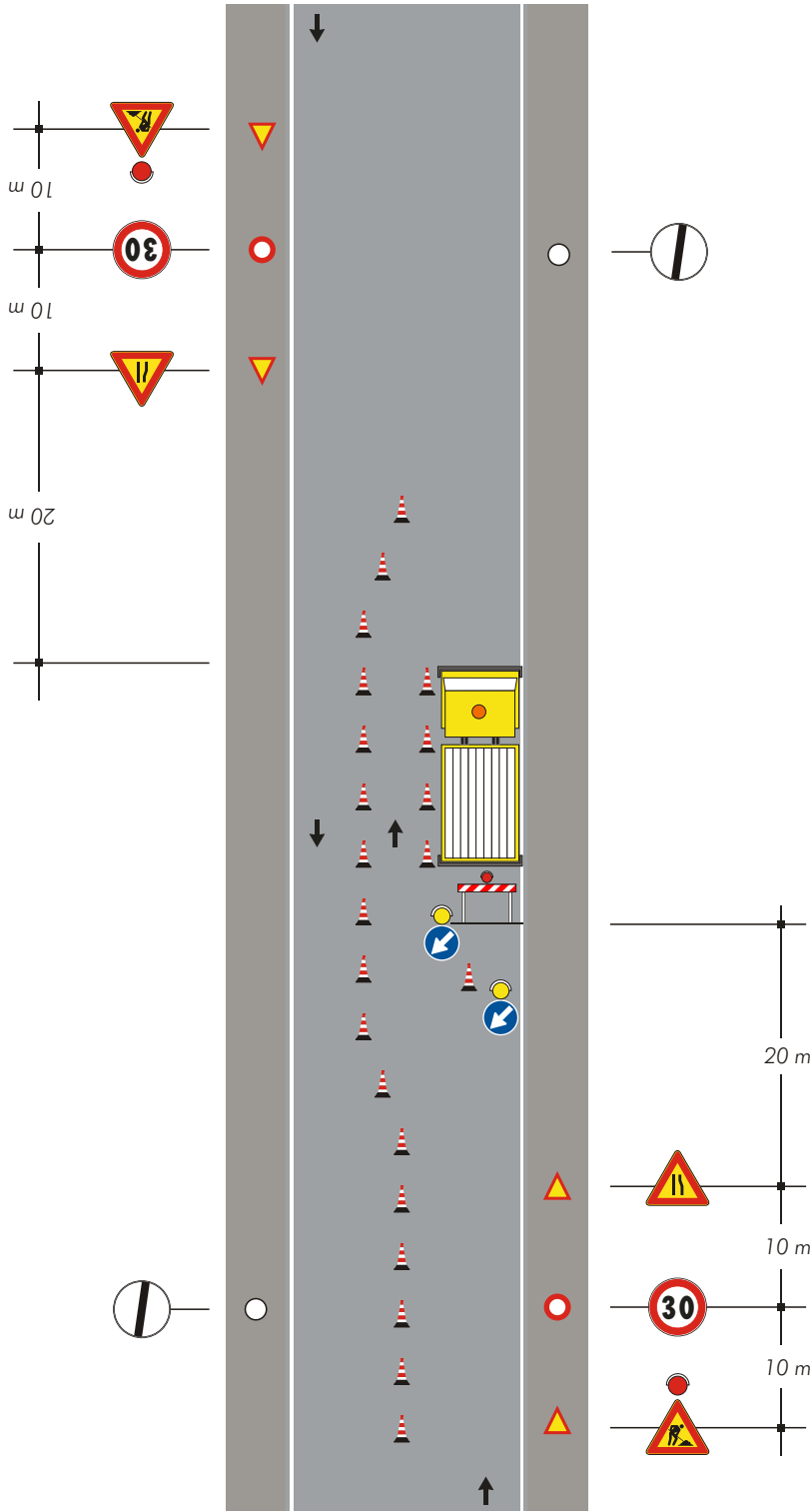

Note:

-Con larghezza della carreggiata residua maggiore o uguale a metri 5,60 tale da non richiedere l'imposizione del senso unico alternato.

-Dispositivi luminosi da impiegarsi se il cantiere rimane aperto anche nelle ore notturne o in condizioni di scarsa visibilità

TAVOLA 82

*Cantiere di breve durata
con deviazione di uno
dei due sensi di marcia*

Nota:

Se nella zona lavori sono eseguiti scavi,
al posto dei coni occorre posizionare
barriere di protezione



TAVOLA 83

*Cantiere di lunga durata
con deviazione di uno
dei due sensi di marcia*

Nota:

Se nella zona lavori sono eseguiti scavi,
al posto dei delineatori flessibili occorre
posizionare barriere di protezione

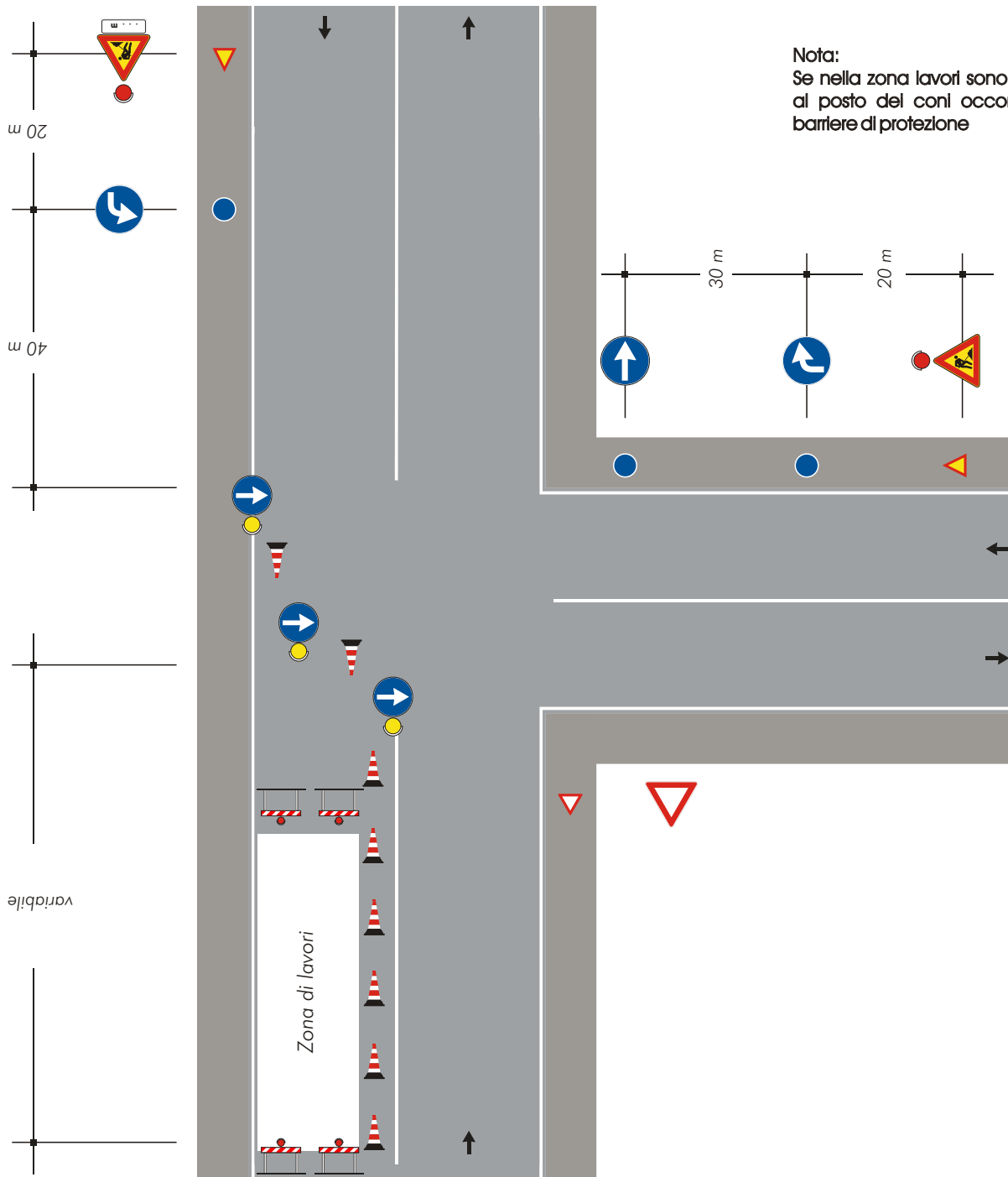

TAVOLA 84

Cantiere che occupa l'intera semicarreggiata transito dei due sensi di marcia sull'altra semicarreggiata

Solo per lavori di durata > 7 gg. Segnaletica orizzontale temporanea

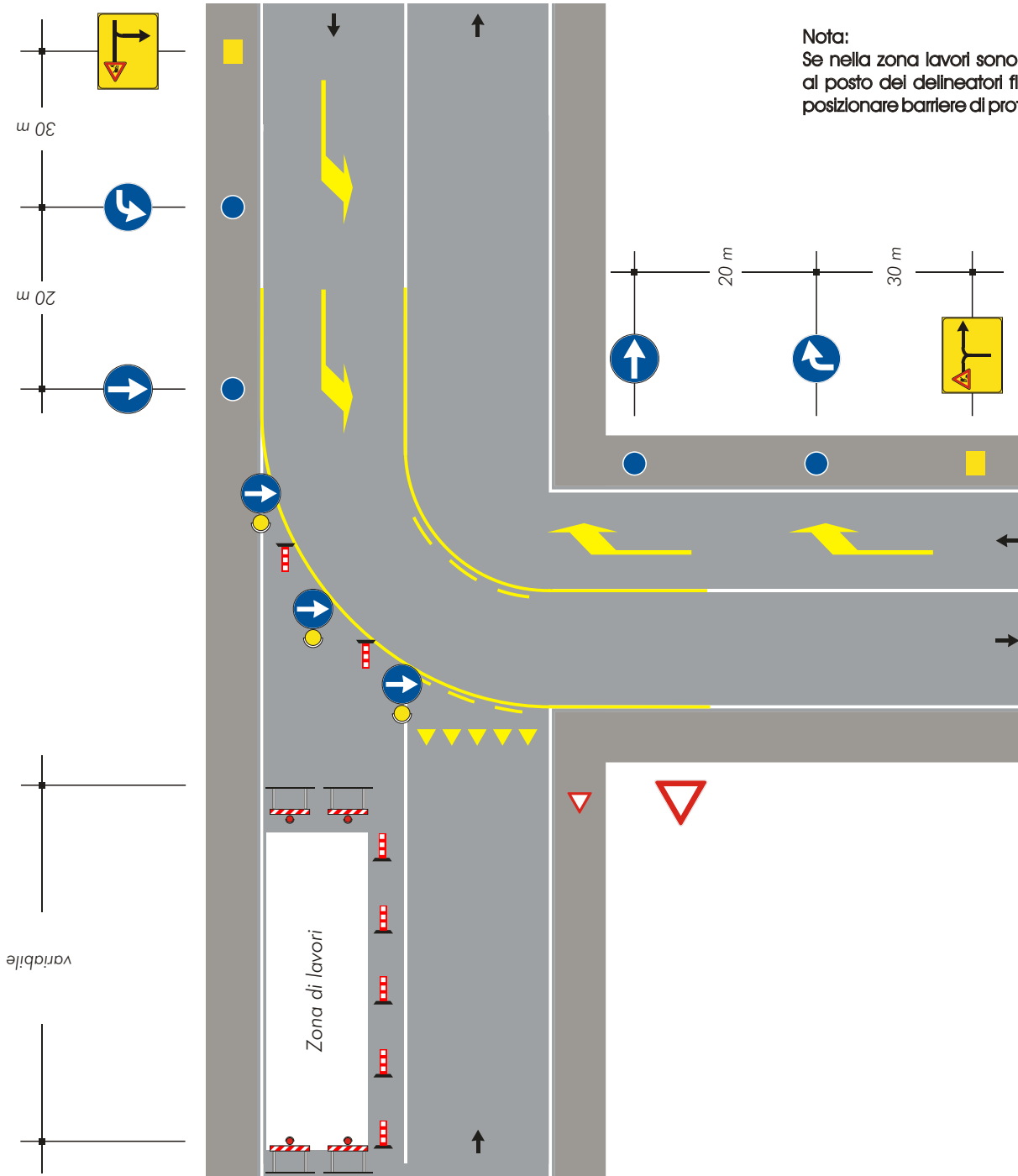

per lavori di durata ≤ 2 gg. coni > 2 gg. delineatori flessibili

Barriera, recinzione o parapetto di protezione

Luci rosse fisse e dispositivi rifrangenti rossi di superficie minima cmq 50 opportunamente intervallati.



TAVOLA 85

Scavi profondi presso un edificio con percorso pedonale protetto transito a senso unico alternato

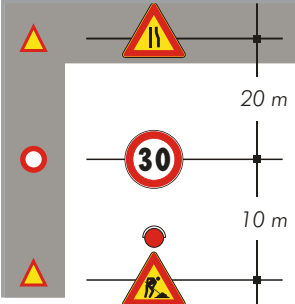
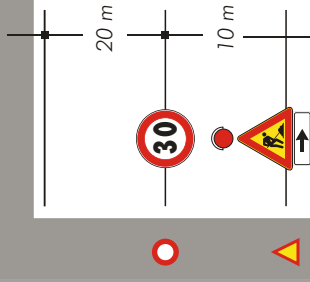
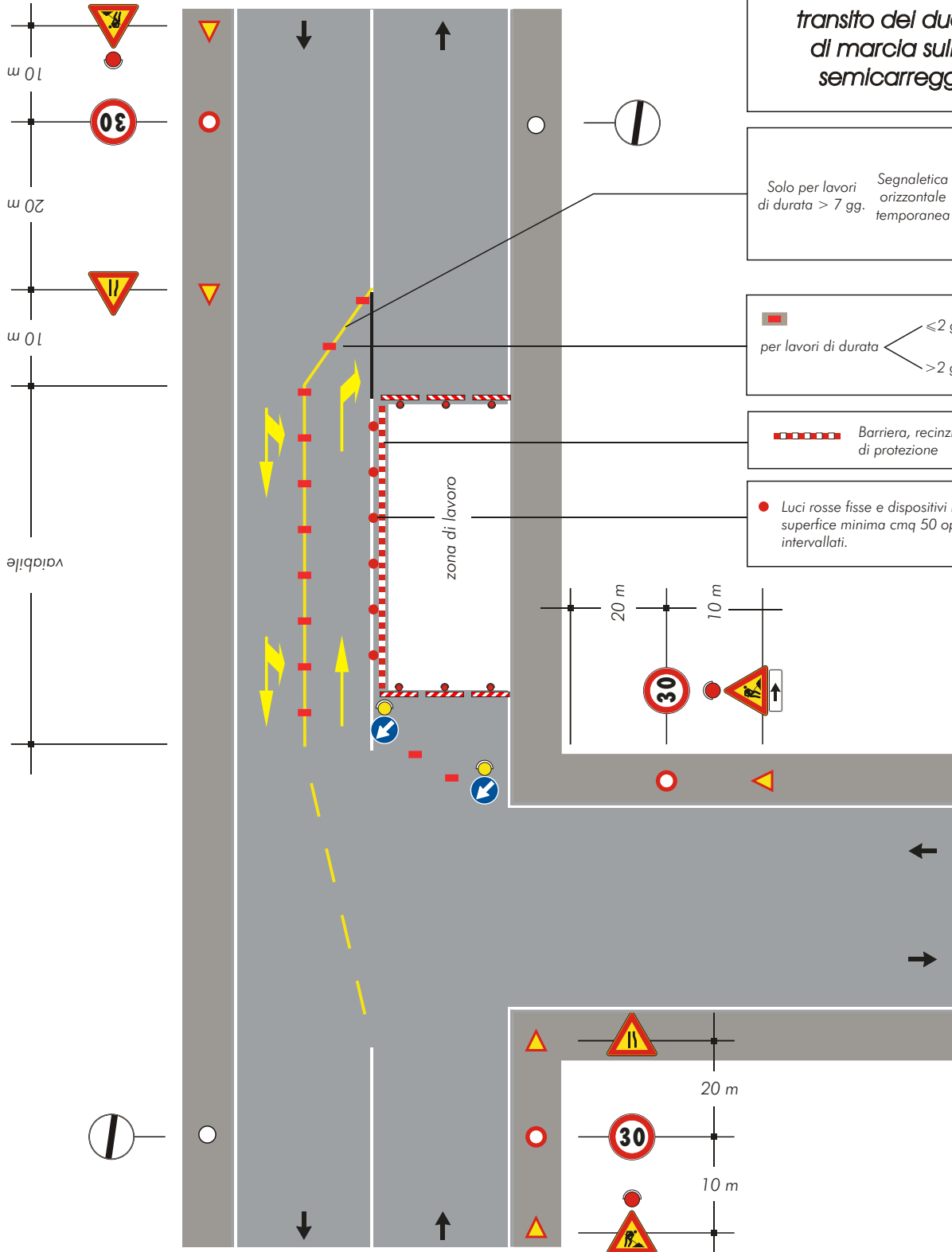
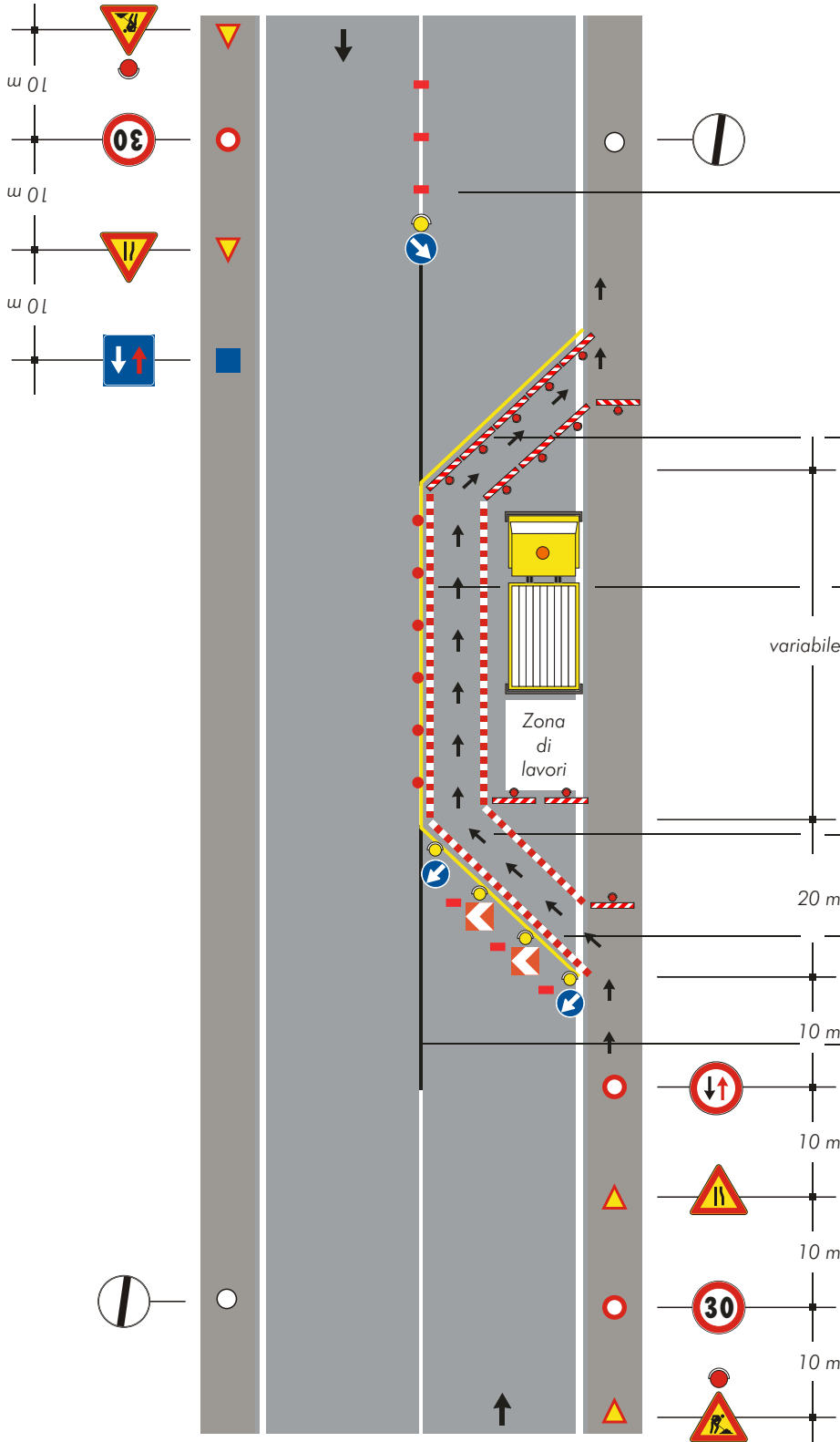

per lavori di durata $\begin{cases} \leq 2 \text{ gg. coni} \\ > 2 \text{ gg. delineatori flessibili} \end{cases}$

Solo per lavori di durata $> 7 \text{ gg.}$ Segnaletica orizzontale temporanea

● Luci rosse fisse e dispositivi rifrangenti rossi di superficie minima cmq 50 opportunamente intervallati.

Percorso pedonale

20 m
 ■■■■■ Barriera, recinzione o parapetto di protezione

10 m
 Copertura segnaletica orizzontale permanente

10 m
 10 m
 10 m
 10 m

TAVOLA 86

*Cantiere su un tratto
di strada rettilineo
tra auto in sosta*

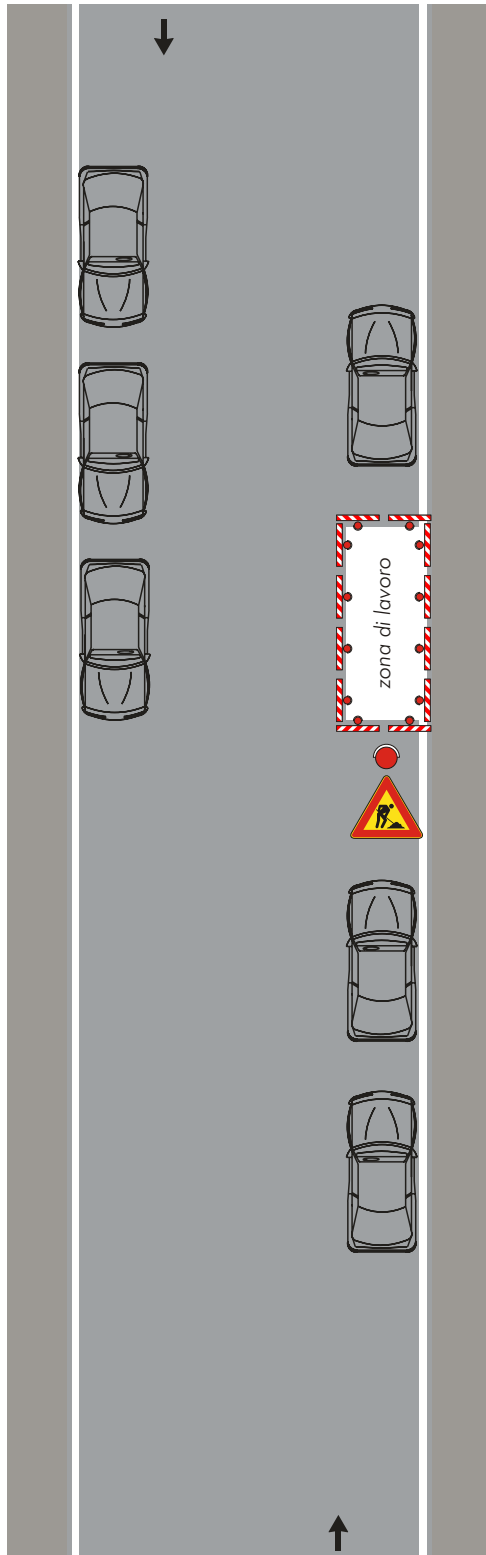

Nota:

Dispositivi luminosi se il cantiere rimane aperto anche durante le ore notturne o in condizioni di scarsa visibilità

TAVOLA 87

*Cantiere a ridosso
di una intersezione con
auto in sosta*

Nota:
Dispositivi luminosi se il cantiere rimane
aperto anche durante le ore notturne o in
condizioni di scarsa visibilità

