



# CITTA' DI TORINO

DIREZIONE INFRASTRUTTURE E MOBILITA'  
SERVIZIO SUOLO E PARCHEGGI

## LAVORI DI ORDINARIA MANUTENZIONE SULLE PAVIMENTAZIONI DELLE STRADE, MARCIAPIEDI E PIAZZE DELLA CITTA' PER L'ANNO 2019



## PIANO DI SICUREZZA E COORDINAMENTO

Il Responsabile del Procedimento  
*Arch. Bruna Cavaglia*

Il Coordinatore del Progetto  
*ing. Michele Gizzo*

TORINO, LUGLIO 2018



CITTA' DI TORINO

DIREZIONE INFRASTRUTTURE E MOBILITÀ  
SERVIZIO SUOLO E PARCHEGGI

LAVORI DI ORDINARIA MANUTENZIONE  
SULLE PAVIMENTAZIONI DELLE STRADE, MARCIAPIEDI  
E PIAZZE DELLA CITTA' PER L'ANNO 2019

**PIANO DI SICUREZZA E COORDINAMENTO**

*Coordinatore per la Sicurezza in fase di Progettazione*  
**Ing. Michele Gizzo**



## INFORMAZIONI GENERALI

|   |  |
|---|--|
| Oggetto dei lavori:                                     | <i>Lavori di ordinaria manutenzione sulle pavimentazioni delle strade, marciapiedi e piazze della città' anno 2014</i> |
| Ente Appaltante:  | <i>CITTÀ DI TORINO – Direzione Infrastrutture e Mobilità<br/>Servizio Suolo e Parcheggi</i>                            |
| Committente:  | <i>Ing. Roberto BERTASIO<br/>in qualità di<br/>Direttore della Direzione Infrastrutture e Mobilità</i>                 |
| Importo complessivo lavori:                             | <i>€ 745.187,05 (di cui € 10.500,00 oneri sicurezza)</i>   |
| Responsabile Unico del Procedimento:                    | <i>Arch. Bruna CAVAGLIA'</i>   |
| Coordinatore per la sicurezza in fase di progettazione: | <i>Ing. Michele GIZZO</i>  |

### EVENTUALI REVISIONI:

| N. REVISIONE | DATA DI REVISIONE | RESPONSABILE REVISIONE | APPROVAZIONE |
|--------------|-------------------|------------------------|--------------|
|              |                   |                        |              |
|              |                   |                        |              |
|              |                   |                        |              |

## NUMERI TELEFONICI PER LE EMERGENZE

In luogo ben visibile ed accessibile sarà esposta in cantiere una tabella indicante i seguenti numeri telefonici:

|                                      |                    |
|--------------------------------------|--------------------|
| PRONTO SOCCORSO CRI                  | TEL. 011.244.54.11 |
| GUARDIA MEDICA DI TORINO             | TEL. 011.5747      |
| EMERGENZA SANITARIA                  | TEL. 118           |
| COMANDO DEI VIGILI DEL FUOCO         | TEL. 115           |
| SOCCORSO PUBBLICO DI EMERGENZA       | TEL. 113           |
| CARABINIERI                          | TEL. 112           |
| POLIZIA DI STATO                     | TEL. 011.81.82.011 |
| POLIZIA STRADALE                     | TEL. 011.56.401    |
| POLIZIA MUNICIPALE DI TORINO         | TEL. 011.011       |
| PRONTO INTERVENTO POLIZIA MUNICIPALE | TEL. 011.460.60.60 |

### **Segnalazione guasti**

|                             |                     |
|-----------------------------|---------------------|
| SMAT ACQUEDOTTO (N° VERDE)  | TEL. 800-23.91.11   |
| AEM ELETTRICITÀ (N° VERDE)  | TEL. 800-91.01.01   |
| ENEL ELETTRICITÀ (N° VERDE) | TEL. 803-500        |
| ITALGAS (N° VERDE)          | TEL. 800-900.777    |
| GUASTI TELEFONICI           | TEL. 187 OPPURE 191 |

### **Ospedali (elenco indicativo e non esauriente)**

|                                 |                              |
|---------------------------------|------------------------------|
| GRADENIGO                       | TEL. 011.81.51.411-283       |
| MAURIZIANO                      | TEL. 011.508.1111-5128-2470  |
| MOLINETTE                       | TEL. 011.633.1633            |
| CENTRO TRAUMATOLOGIO ORTOPEDICO | TEL. 011.69.33.111-69.62.639 |
| OFTALMICO                       | TEL. 011.566.1566            |
| SAN GIOVANNI BOSCO              | TEL. 011.24.01.111           |
| MARIA VITTORIA                  | TEL. 011.43.93.111           |
| MARTINI                         | TEL. 011.70.952.233-210      |

## **PREMESSA**

### ***Caratteristiche generali***

Gli interventi oggetto del presente **Piano di Sicurezza e Coordinamento (PSC)** consistono esclusivamente in opere di **manutenzione ordinaria** per la conservazione ed il mantenimento delle pavimentazioni delle strade, marciapiedi e piazze di proprietà della **Città di Torino per l'anno 2019**. Conseguentemente i luoghi in cui si andrà ad operare saranno distribuiti sul territorio cittadino in ambito circoscrizionale.

### ***Considerazioni sulla sicurezza operativa***

Preme evidenziare, che nei singoli cantieri si dovrà prestare la massima attenzione, ed adottare tutte le precauzioni del caso, al fine di evitare, ad esempio possibili cadute di persone o di materiale dall'alto, l'eventuale rischio elettrico, il rischio di ribaltamento delle macchine di cantiere, il rischio d'investimento veicolare, etc.

Non si prevedono sovrapposizioni di appalti diversi; se per una qualsiasi esigenza, o emergenza, un'impresa estranea alle lavorazioni dovesse intervenire all'interno dell'area di cantiere (ad es.: IRIDE Servizi su impianto di illuminazione pubblica, semaforici, etc.), si dovrà attivare ogni misura preventiva e di coordinamento, al fine di evitare ogni possibile rischio di infortunio sia diretto che indiretto.

### ***Misure di protezione verso terzi***

Per evitare contatti con persone terze al cantiere, si dovrà isolare la singola area di lavoro attraverso la chiusura degli accessi e del perimetro del cantiere, inoltre si dovrà adottare una chiara ed esauriente segnaletica di sicurezza e di emergenza, oltre che ad una adeguata segnaletica stradale di cantiere e di preavviso circa le eventuali deviazioni viabili, considerando ad esempio che la località ove ubicato il cantiere sia dislocata lungo una sede stradale di primaria o secondaria importanza, con traffico locale, in presenza di piste ciclabili, utilizzate da linee di trasporto pubblico, etc.

## INTRODUZIONE

Il presente **Piano di Sicurezza e Coordinamento (PSC)**, è stato redatto ai sensi del **D.Lgs. n.81/2008 Testo Unico in materia di tutela della salute e della sicurezza nei luoghi di lavoro** e contiene, come disposto nell'art. 100 del Decreto, le misure generali e particolari relative alla sicurezza e salute dei lavoratori che dovranno essere utilizzate dall'Appaltatore nell'esecuzione dei lavori oggetto dell'appalto a cui si riferisce.

Il Piano di Sicurezza e Coordinamento riporta l'individuazione, l'analisi e la valutazione dei rischi, e le conseguenti procedure operative, gli apprestamenti e le attrezzature atti a garantire per tutta la durata dei lavori il rispetto delle norme per la prevenzione degli infortuni e la tutela della salute dei lavoratori nonché la stima dei relativi costi.

Il piano contiene altresì le misure di prevenzione dei rischi risultanti dall'eventuale presenza simultanea o successiva delle varie imprese ovvero dei lavoratori autonomi ed è redatto anche al fine di provvedere, quando ciò risulti necessario, all'utilizzazione di impianti comuni quali infrastrutture, mezzi logistici e di protezione collettiva.

Sono identificate nel piano stesso le misure di prevenzione collettive mirate a creare una barriera fisica alla eventuale dispersione di fibre nell'atmosfera circostante l'area oggetto dell'intervento, a tutela degli utenti e degli occupanti degli edifici in cui si interverrà.

Le prescrizioni contenute nel presente Piano non dovranno in alcun modo essere interpretate come limitative al processo di prevenzione degli infortuni e alla tutela della salute dei lavoratori, e non sollevano l'appaltatore dagli obblighi imposti dalla normativa vigente.

Il presente Piano dovrà essere integrato dall'Appaltatore in conformità a quanto disposto alla lettera g) dell'art. 96 del D.Lgs. 81/2008, con il Piano Operativo di Sicurezza.

L'Appaltatore, oltre alla predisposizione del **Piano Operativo di Sicurezza (POS)**, ha anche l'obbligo di presentare al Coordinatore della Sicurezza per l'Esecuzione, ai fini della approvazione, le ulteriori scelte tecniche che hanno implicazione sulla salute e sicurezza del personale che si rendessero necessarie durante le singole fasi di lavorazione.

Il Piano di Sicurezza e Coordinamento dovrà essere tenuto in cantiere e va messo a disposizione delle Autorità competenti preposte alle verifiche ispettive di controllo di cantiere.

Il Piano di Sicurezza e Coordinamento dovrà essere illustrato e diffuso dall'Appaltatore a tutti soggetti interessati e presenti in cantiere prima dell'inizio delle attività lavorative, compreso il personale della Direzione Lavori.

Il Coordinatore per la Progettazione dei Lavori ha svolto una azione di coordinamento nei confronti di tutti i soggetti coinvolti nel progetto, sia selezionando soluzioni che comporteranno minori rischi durante l'esecuzione delle opere, sia accertando che il progetto segua le norme di legge e di buona tecnica.

Trattandosi di **manutenzione ordinaria**, sarà effettuata una revisione della pianificazione dei lavori nel corso dell'appalto.

Le misure di sicurezza proposte di seguito sono state individuate dall'analisi della valutazione dei rischi, esse mirano a:

- migliorare ulteriormente (in rapporto allo sviluppo del progresso nelle tecniche di prevenzione) situazioni già conformi;
- dare attuazione alle nuove disposizioni introdotte dal D.Lgs. 81/2008;
- regolarizzare eventuali situazioni che potrebbero risultare carenti rispetto alla legislazione precedentemente in vigore al D.Lgs. 81/2008;
- verificare l'attuazione delle disposizione del Decreto Interministeriale del 4/3/2013.

## **Precisazioni**

E' responsabilità dell'Appaltatore assicurarsi che i lavoratori che operano sotto la sua direzione o controllo, compreso il personale di altre ditte e i lavoratori autonomi, che per qualsiasi motivo si trovino in cantiere, siano addestrati e informati sui temi della sicurezza del lavoro in generale.

L'Appaltatore deve informare i propri dipendenti dei rischi relativi a tutte le attività da espletare, di attività da eseguire e di quelle inerenti al luogo dove si realizzeranno le opere, nonché provvedere alla formazione del personale adibito a specifiche lavorazioni ed attività che possano comportare rischi per l'incolumità e la salute.

Il presente elaborato ha prevalentemente lo scopo di fornire uno strumento di controllo e verifica sull'operato dei soggetti coinvolti nella sicurezza per la realizzazione di opere edili, al fine di poter puntualmente ottemperare all'obbligo imposto dal legislatore di attenersi alle misure generali di tutela per la sicurezza e salute dei lavoratori nelle scelte tecniche durante le varie fasi di progettazione, esecuzione e organizzazione delle operazioni di cantiere.

Il committente è il soggetto per conto del quale l'intera opera viene realizzata, indipendentemente da eventuali frazionamenti della sua realizzazione.

Il committente ha facoltà di nominare il Responsabile dei Lavori: soggetto che è incaricato ai fini della progettazione o della esecuzione o del controllo dell'esecuzione dell'opera. Nel caso in essere, trattandosi di opera pubblica, il responsabile dei lavori è il Responsabile unico del Procedimento, ai sensi del D.Lgs. 81/2008.

**La designazione e nomina del Responsabile unico del Procedimento esonera il committente** dalle responsabilità connesse all'adempimento degli obblighi delegati (Progettazione, esecuzione, controllo dell'esecuzione dell'opera, nonché dall'assolvimento degli altri compiti posti a carico del committente dagli articoli 90 e 99 D.lg. 81/2008).

**La designazione del CSP e CSE non esonera il Responsabile del Procedimento** dalle responsabilità connesse alla verifica che il Coordinatore per la Progettazione provveda a redigere il PSC ed il Fascicolo Tecnico; che il Coordinatore in fase di Esecuzione verifichi con opportuni sopralluoghi in cantiere l'applicazione del piano di sicurezza da parte delle imprese esecutrici e dei lavoratori autonomi.

## **Avvertenze per il CSP, CSE e gli Appaltatori**

- I documenti di sicurezza (PSC – PSS – POS - FT) devono garantire i contenuti minimi di cui all'allegato XV del D.lg. 81/2008, evidenziando opportunamente per facilità di lettura i punti più importanti.
- Le prescrizioni contenute nel presente documento non dovranno in alcun modo essere interpretate come limitative al processo di prevenzione degli infortuni e alla tutela della salute dei lavoratori, e non sollevano l'appaltatore ed i coordinatori dagli obblighi imposti dalla normativa vigente.
- Il **PSC** dovrà essere **integrato dal CSE** in conformità a quanto disposto D.lg. 81/2008;
- Il **PSC** dovrà essere **tenuto in cantiere** e messo a disposizione delle Autorità competenti preposte alle verifiche ispettive di controllo di cantiere.
- Il **PSC** dovrà essere **illustrato e diffuso dal CSE** all'Appaltatore a tutti i soggetti interessati e presenti in cantiere prima dell'inizio delle attività lavorative, compreso il personale della Direzione Lavori.
- Le gravi o ripetute violazioni dei piani da parte dell'appaltatore costituiscono causa di **risoluzione del contratto** da parte del committente.
- Oltre alle responsabilità del Committente/Responsabile dei Lavori/Responsabile del Procedimento è anche responsabilità dell'Appaltatore assicurarsi che i lavoratori che operano sotto la loro direzione o controllo, compreso il personale di altre ditte e i lavoratori autonomi,

che per qualsiasi motivo si trovino in cantiere, operino nel rispetto della normativa di igiene e sicurezza del lavoro e dei documenti di sicurezza specifici per l'opera.

## **I SOGGETTI INDIVIDUATI DAL D.LGS. 9 APRILE 2008 N. 81 - ADEMPIMENTI.**

### ***Il Committente***

Il Committente è il soggetto per conto del quale l'intera opera viene realizzata, indipendentemente da eventuali frazionamenti della sua realizzazione.

Tale soggetto deve essere una persona fisica in quanto titolare di obblighi penalmente sanzionabili. All'interno delle persone giuridiche pubbliche è individuato nel soggetto legittimato alla firma del contratto d'appalto; il D.Lgs. 81/2008, art. 89, lett. b) precisa ora che nel caso di appalto di opera pubblica, il committente è il soggetto titolare del potere decisionale e di spesa relativo alla gestione dell'appalto.

### ***Il Responsabile dei Lavori – Responsabile Unico del Procedimento***

Il Responsabile dei lavori è il soggetto incaricato dal committente, della progettazione o del controllo dell'esecuzione dell'opera; tale soggetto coincide con il progettista per la fase di progettazione dell'opera e con il direttore dei lavori per la fase di esecuzione dell'opera. Nel campo di applicazione del Dlvo 50/2016, il Responsabile dei lavori è il Responsabile unico del procedimento;

La nomina del Responsabile unico del procedimento viene attuata in applicazione e con le modalità di cui alla legge 7 agosto 1990, n. 241. Il Dlvo 50/2016 prevede che questa figura sia nominata dalle amministrazioni aggiudicatrici nell'ambito del proprio organico; quando l'amministrazione accerta per qualsiasi motivo la mancanza nel proprio organico di tecnici adeguati, può essere assunto un tecnico abilitato per svolgere il ruolo di RP anche con contratto a tempo determinato. Qualora l'organico del servizio, secondo l'art. 7, L.109/94, comma 5, non consenta il reperimento dell'interessa delle adeguate competenze professionali relative, i compiti di supporto all'attività del Responsabile di procedimento possono essere affidati a singoli professionisti o associati.

Le funzioni e i compiti del Responsabile del procedimento, in quanto Responsabile dei lavori, sono previsti **dall'art. 90 del D.Lgs. 81/2008**. Egli provvede a creare le condizioni affinché il processo realizzativo dell'intervento risulti condotto in modo unitario anche in relazione alla sicurezza e alla salute dei lavoratori. E' un tecnico (Dlvo 50/2016) in possesso del titolo di studio adeguato alla natura dell'intervento da realizzare, abilitato all'esercizio della professione o, quando l'abilitazione non sia prevista dalle norme vigenti, è un funzionario con idonea professionalità e con anzianità di servizio in ruolo non inferiore a 5 anni.

Deve coordinare la propria azione sia con il direttore dei lavori sia con il coordinatore per la sicurezza previsto dal D. Lgs. 81/2008. Essendo peraltro il responsabile del procedimento unico soggetto delle fasi di progettazione e di esecuzione, ne deriva che il coordinamento coinvolge i coordinatori per la sicurezza sia nella fase di progettazione sia nella fase di esecuzione dei lavori.

Resta inteso che al "Responsabile Unico del Procedimento" rimangono comunque anche le funzioni previste dalla legge 241/90.

Il Committente o Responsabile dei lavori, nella fase di progettazione dell'opera, ed in particolare al momento delle scelte tecniche, nell'esecuzione del progetto e nell'organizzazione delle operazioni di cantiere, si attiene ai principi e alle misure generali di tutela di cui all'articolo 15 del D.Lgs. 81/2008.

Il Committente o il Responsabile dei lavori prevede nel progetto la durata dei lavori o fasi di lavoro, al fine di permettere la pianificazione dell'esecuzione in condizioni di sicurezza dei lavori o delle fasi di lavoro che si devono svolgere simultaneamente o successivamente tra loro.

Nella fase di progettazione dell'opera valuta attentamente i documenti di cui all'art. 91, comma 1, lettere a) e b) del D.Lgs. 81/2008:

- a) Piano di sicurezza e di coordinamento;
- b) Fascicolo con le caratteristiche dell'opera.

Il Committente o il Responsabile dei lavori, nei cantieri in cui è prevista la presenza di più imprese, anche non contemporanea, contestualmente all'affidamento dell'incarico di progettazione, designa il coordinatore per la progettazione, in possesso dei requisiti di cui all'art. 98 del D.Lgs. 81/2008. Egli inoltre, prima dell'affidamento dei lavori, nei casi previsti dalla legge (art. 90, comma 3 D.Lgs. 81/2008) e tra i soggetti abilitati, designa il coordinatore per l'esecuzione. Tale disposizione si applica anche nel caso in cui, dopo l'affidamento dei lavori a un'unica impresa, l'esecuzione dei lavori o di parte di essi richieda l'intervento di almeno un'altra impresa. Lo stesso si dica per i casi di sottostima dell'entità del cantiere o di varianti in corso d'opera ecc.

Il Committente o il Responsabile dei lavori, qualora in possesso dei requisiti (art. 98 del D.Lgs. 81/2008), può svolgere le funzioni sia di coordinatore per la progettazione, sia di coordinatore per l'esecuzione dei lavori.

L'art. 99 del D.Lgs. 81/2008, pone a carico del Committente o del Responsabile dei lavori, l'obbligo di trasmettere all'azienda unità sanitaria locale ed alla Direzione Provinciale del Lavoro territorialmente competenti la notifica preliminare inerente l'apertura di un nuovo cantiere.

### **Adempimenti del Committente o del Responsabile del Procedimento**

- Incarico a Responsabile del Procedimento
- Previsione della durata dei lavori
- Formalizzazione dell'Incarico a Coordinatore alla Progettazione
- Formalizzazione dell'Incarico a Coordinatore dell'Esecuzione dei lavori
- Verifica della predisposizione del Piano di Sicurezza e Coordinamento
- Inoltro del Piano di Sicurezza e Coordinamento alle imprese invitate a presentare l'offerta
- Verifica della predisposizione del Piano Operativo di Sicurezza
- Invio Notifica preliminare nei casi previsti dalle disposizioni di Legge
- Inoltro all'appaltatore copia della notifica preliminare per l'affissione della stessa in cantiere
- Comunicazione alle imprese dei nominativi dei Coordinatori
- Richiesta alle imprese esecutrici delle:
  - iscrizione alla CCIAA
  - indicazioni del CCNL applicato
  - dichiarazione dell'organico medio annuo, distinto per qualifica, corredata dagli estremi delle denunce dei lavoratori effettuate all'INPS, all'INAIL ed alle casse edili.
  - verifica sulla messa a disposizione, da parte degli appaltatori del PSC e POS al RLS dell'azienda.

### **Il Coordinatore in fase di progettazione**

Il Coordinatore in materia di sicurezza e di salute durante la progettazione dell'opera, di seguito denominato coordinatore per la progettazione è una figura professionale abilitata da apposito corso di formazione, nominata dal committente o dal Responsabile dei lavori o dal RUP per assolvere i compiti di progettazione e pianificazione delle misure di sicurezza sin dalla fase di progettazione dell'opera.

Redige i documenti inerenti la pianificazione della sicurezza dell'opera: Piano di Sicurezza e Coordinamento e Fascicolo Tecnico (all'art. 91, comma 1, lettere a) e b) del D.Lgs. 81/2008).

Durante la progettazione dell'opera il Coordinatore deve redigere:

- a) **Il Piano di Sicurezza e di Coordinamento**, conformemente a quanto previsto dall'art. 100, comma 1 del D.Lgs. 81/2008, i cui contenuti sono dettagliatamente specificati nell'allegato XV al D.Lgs. medesimo.
- b) **Il Fascicolo** (art. 91, comma 1, lettera b) del D.Lgs. 81/2008) contenente le informazioni utili ai fini della prevenzione e della protezione dai rischi cui sono esposti i lavoratori, tenendo conto delle specifiche norme di buona tecnica e dell'allegato II al documento UE 26 maggio 1993. Come per i lavori del presente PSC, **il fascicolo non è predisposto nel caso di lavori di manutenzione ordinaria** di cui all'articolo 3, comma 1, lettera a) del testo

unico delle disposizioni legislative e regolamentari in materia di edilizia, di cui al D.P.R. 6 giugno 2001, n. 380.

### **Il Coordinatore per l'esecuzione dei lavori**

Il Coordinatore in materia di sicurezza e di salute durante la realizzazione dell'opera, di seguito denominato Coordinatore per l'esecuzione dei lavori (CSE), è il soggetto incaricato dal Committente o dal Responsabile dei lavori, dell'esecuzione dei compiti di cui all'articolo 92 del D.Lgs. 81/2008.

Il Coordinatore, in forza dell'art. 92 comma 1 lettere a), b), e), f) ha l'obbligo di:

- a) verifica, con opportune azioni di coordinamento e controllo, l'applicazione, da parte delle imprese esecutrici e dei lavoratori autonomi, delle disposizioni loro pertinenti contenute nel piano di sicurezza e di coordinamento di cui all'articolo 100 e la corretta applicazione delle relative procedure di lavoro;
- b) verifica l'idoneità del piano operativo di sicurezza, da considerare come piano complementare di dettaglio del piano di sicurezza e coordinamento di cui all'articolo 100, assicurandone la coerenza con quest'ultimo, adegua il piano di sicurezza e di coordinamento di cui all'articolo 100 e il fascicolo di cui all'articolo 91, comma 1, lettera b), in relazione all'evoluzione dei lavori ed alle eventuali modifiche intervenute, valutando le proposte delle imprese esecutrici dirette a migliorare la sicurezza in cantiere, verifica che le imprese esecutrici adeguino, se necessario, i rispettivi piani operativi di sicurezza;
- c) organizza tra i datori di lavoro, ivi compresi i lavoratori autonomi, la cooperazione ed il coordinamento delle attività nonché la loro reciproca informazione;
- d) verifica l'attuazione di quanto previsto negli accordi tra le parti sociali al fine di realizzare il coordinamento tra i rappresentanti della sicurezza finalizzato al miglioramento della sicurezza in cantiere;
- e) segnala al committente e al responsabile dei lavori, previa contestazione scritta alle imprese e ai lavoratori autonomi interessati, le inosservanze alle disposizioni degli articoli 94, 95 e 96 e alle prescrizioni del piano di cui all'articolo 100, e propone la sospensione dei lavori, l'allontanamento delle imprese o dei lavoratori autonomi dal cantiere, o la risoluzione del contratto. Nel caso in cui il committente o il responsabile dei lavori non adotti alcun provvedimento in merito alla segnalazione, senza fornire idonea motivazione, il coordinatore per l'esecuzione dà comunicazione dell'inadempienza alla azienda unità sanitaria locale e alla direzione provinciale del lavoro territorialmente competenti;
- f) *sospende, in caso di pericolo grave e imminente, direttamente riscontrato, le singole lavorazioni fino alla verifica degli avvenuti adeguamenti effettuati dalle imprese interessate.***

Nei casi di cui dopo l'affidamento dei lavori ad un'unica impresa, l'esecuzione dei lavori o di parte di essi sia affidata ad una o più imprese, il coordinatore per l'esecuzione, oltre a svolgere i compiti di cui al comma 1 dell'articolo 90, redige il piano di sicurezza e di coordinamento e predispone il fascicolo, di cui all'articolo 91, comma 1, lettere a) e b).

Il Coordinatore per l'esecuzione attua i provvedimenti relativi alla sicurezza del cantiere attraverso le seguenti azioni:

1. compilazione del modello di verifica periodica sull'applicazione del piano di sicurezza e di coordinamento del Piano Operativo di Sicurezza e conseguenti prescrizioni;
2. coordinamento delle fasi di lavoro (adeguandole alla realtà del cantiere tramite un sintetico ma dettagliato programma periodico di aggiornamento del piano di sicurezza e di coordinamento) ed eventuale richiesta di adeguamento del Piano Operativo nei confronti dell'appaltatore;
3. accertamento che le disposizioni previste nei piani e/o impartite vengano eseguite dalle ditte;
4. proposta al committente della sospensione dei lavori, dell'allontanamento delle imprese o dei lavoratori autonomi dal cantiere o della risoluzione del contratto;

5. sospensione delle singole lavorazioni in caso di pericolo grave e imminente;
6. organizzazione di riunioni periodiche con i datori di lavoro delle imprese presenti in cantiere e con i lavoratori autonomi allo scopo di:
  - concordare le successive fasi dei lavori per individuare eventuali interferenze e prevedere opportune misure di prevenzione e protezione;
  - assicurarsi che i datori di lavoro consultino preventivamente i rappresentanti dei lavoratori (RLS), prima di accettare formalmente il Piano di sicurezza e coordinamento, e sulle modifiche significative da apportare allo stesso;
  - verificare l'attuazione di quanto previsto negli accordi tra le parti sociali al fine di realizzare il coordinamento tra i rappresentanti della sicurezza finalizzato al miglioramento della sicurezza in cantiere;
  - assicurarsi che i datori di lavoro informino i lavoratori sulle modifiche apportate al programma dei lavori. Le proposte di modifica al piano di sicurezza non possono giustificare modifiche o adeguamento dei prezzi pattuiti.

Il Coordinatore per l'esecuzione non può coincidere con il datore di lavoro dell'impresa esecutrice. Il Dlvo 50/2016 prevede che *"le funzioni di coordinatore per l'esecuzione sono svolte dal Direttore Lavori"*. Nell'eventualità che il Direttore dei Lavori (DL) sia sprovvisto dei requisiti previsti dalla normativa stessa, le stazioni appaltanti devono prevedere la presenza di almeno un Direttore Operativo (DO), avente i requisiti necessari per l'esercizio delle relative funzioni. Pertanto **la funzione di CSE può essere assunta dal Direttore dei Lavori o dal Direttore Operativo**.

#### **Datore di lavoro dell'impresa esecutrice**

Il D.Lgs. 81/2008, prevede l'osservanza delle misure generali di tutela e una serie di obblighi nei confronti dei datori di lavoro e, nell'ambito delle rispettive attribuzioni e competenze, dei dirigenti e preposti che dirigono e sovrintendono le attività delle imprese stesse. Essi sono:

#### **Misure generali di tutela**

I datori di lavoro delle imprese esecutrici, durante l'esecuzione dell'opera, osservano le misure generali di tutela di cui all'articolo 15 del D.Lgs. 81/2008 e curano, ciascuno per la parte di competenza, in particolare:

- a) il mantenimento del cantiere in condizioni ordinate e di soddisfacente salubrità;
- b) la scelta dell'ubicazione di posti di lavoro tenendo conto delle condizioni di accesso a tali posti, definendo vie o zone di spostamento o di circolazione;
- c) le condizioni di movimentazione dei vari materiali;
- d) la manutenzione, il controllo prima dell'entrata in servizio e il controllo periodico degli impianti e dei dispositivi al fine di eliminare i difetti che possono pregiudicare la sicurezza e la salute dei lavoratori;
- e) la delimitazione e l'allestimento delle zone di stoccaggio e di deposito dei vari materiali, in particolare quando si tratta di materie e di sostanze pericolose;
- f) l'adeguamento, in funzione dell'evoluzione del cantiere, della durata effettiva da attribuire ai vari tipi di lavoro o fasi di lavoro;
- g) la cooperazione tra datori di lavoro e lavoratori autonomi;
- h) le interazioni con le attività che avvengono sul luogo, all'interno o in prossimità del cantiere.

#### **Obblighi dei datori di lavoro**

I datori di lavoro delle imprese esecutrici, anche nel caso in cui nel cantiere operi una unica impresa, anche familiare o con meno di dieci addetti:

- a) adottano le misure conformi alle prescrizioni di cui all'allegato XIII;
- b) predispongono l'accesso e la recinzione del cantiere con modalità chiaramente visibili e individuabili;
- c) curano la disposizione o l'accatastamento di materiali o attrezzature in modo da evitarne il crollo o il ribaltamento;
- d) curano la protezione dei lavoratori contro le influenze atmosferiche che possono compromettere la loro sicurezza e la loro salute;

- e) curano le condizioni di rimozione dei materiali pericolosi, previo, se del caso, coordinamento con il committente o il responsabile dei lavori;
- f) curano che lo stoccaggio e l'evacuazione dei detriti e delle macerie avvengano correttamente;
- g) redigono il piano operativo di sicurezza di cui all'articolo 89, comma 1, lettera h).

L'accettazione da parte di ciascun datore di lavoro delle imprese esecutrici del piano di sicurezza e di coordinamento di cui all'articolo 100 e la redazione del piano operativo di sicurezza costituiscono, limitatamente al singolo cantiere interessato, adempimento alle disposizioni di cui all'articolo 17, comma 1, lettera a), all'articolo 18, comma 1, lettera z), e all'articolo 26, commi 1, lettera b) e 3 del D.Lgs. 81/2008.

### **Lavoratori autonomi**

La definizione del D.Lgs. 81/2008 è chiara: è lavoratore autonomo la "persona fisica la cui attività professionale contribuisce alla realizzazione dell'opera senza vincolo di subordinazione".

Si fa presente quindi che anche il datore di lavoro che opera in cantiere è da considerarsi lavoratore autonomo limitatamente alla propria presentazione lavorativa svolta, per tutta la durata del cantiere, senza la collaborazione di alcuno. Tale figura assumerà anche la funzione di datore di lavoro nel momento in cui opererà, anche per un unico evento, con la collaborazione di altri. In tal caso sarà naturalmente tenuto, prima della esecuzione di qualsiasi lavoro, alla redazione del POS, che dovrà essere sottoposto alla preventiva approvazione da parte del CSE.

Riguardo al lavoratore autonomo "puro" (che non sia cioè anche datore di lavoro) si ritiene che egli debba essere in grado di svolgere autonomamente il proprio lavoro, con la piena libertà di decisione sulle modalità con cui operare nell'ambito però delle indicazioni contenute nel PSC e nel POS dell'impresa per la quale eventualmente opera come subappaltatore, fornitore in opera o noleggiatore a caldo, - art. 100 comma 3 del D.Lgs. 81/2008, nonché quelle fornite dal coordinatore per l'esecuzione o dal datore di lavoro dell'impresa per cui opera art. 94 ed art. 26 D.Lgs. 81/2008; utilizzando attrezzature di lavoro e DPI secondo quanto previsto dal D.Lgs. 81/2008, e svolgendo la lavorazione senza "l'aiuto" di nessuno. In realtà sono ben pochi i lavori eseguibili da una sola persona.

I lavoratori autonomi che esercitano direttamente la propria attività nei cantieri:

- a) Utilizzano le attrezzature di lavoro secondo le disposizioni del titolo III capo I del D.Lgs. 81/2008, curando la manutenzione periodica delle stesse e assicurandone la 13 conformità alle norme vigenti;
- b) Utilizzano i dispositivi di protezione individuale in conformità alle disposizioni del titolo III capo II del D.Lgs. 81/2008, tenendo conto dell'ergonomia lavorativa ed adattandoli secondo le necessità;
- c) Si adeguano alle indicazioni fornite dal coordinatore per l'esecuzione dei lavori.

### **Rappresentante dei lavoratori per la sicurezza**

I singoli Rappresentanti dei lavoratori per la sicurezza (RLS), anche nello spirito delle attribuzioni di quanto previsto agli articoli 50, 100 e 102 del D.Lgs. 81/2008,

Vengono consultati ed informati sui contenuti dei Piani di Sicurezza e Coordinamento e dei Piani Operativi di Sicurezza, nonché sulle specifiche misure di protezione e prevenzione da adottare durante l'esecuzione dei lavori. I testi dei Piani verranno consegnati agli RLS entro 10 giorni dall'inizio dei lavori.

Le osservazioni in merito andranno sottoposte al datore di lavoro che proporrà al Coordinatore per l'esecuzione eventuali integrazioni al piano di sicurezza e di coordinamento come previsto al comma 5 dell'art. 100.

Tali rappresentanti devono essere resi partecipi anche delle irregolarità riscontrate, tramite consegna della copia del verbale di ispezione opportunamente depurato degli aspetti strettamente penali e di ciò che riguarda di aspetti coperti da segreto industriale.

## DEFINIZIONI

| <b>Compendio dei diversi documenti e di definizioni richiamati nel D.Lgs. 81/2008 e sul presente documento</b> |  |  |
|--|--|--|
| <b>a</b>   | Piano di sicurezza e coordinamento<br>PSC                                  | Piano che il coordinatore della sicurezza in fase di progettazione esegue con l'intento di prevenire o ridurre i rischi per la sicurezza e la salute dei lavoratori, ivi compresi i rischi particolari di cui all'allegato XI, nonché la stima dei costi di cui al punto 4 dell'allegato XV.<br>(Fonte D.Lgs. 81/2008 art. 100 comma 1)  |
| <b>b</b>   | Documento di valutazione dei rischi (non relativo ad attività di cantiere) | Documento che il Datore di lavoro redige in riferimento art 17 D.Lgs. 81/2008 relativamente alla propria impresa contenente le seguenti parti:<br>a) una relazione sulla valutazione di tutti i rischi per la sicurezza e la salute durante l'attività lavorativa, nella quale siano specificati i criteri adottati per la valutazione stessa;<br>b) l'indicazione delle misure di prevenzione e di protezione attuate e dei dispositivi di protezione individuali adottati, a seguito della valutazione di cui all'articolo 17, comma 1, lettera a;<br>c) il programma delle misure ritenute opportune per garantire il miglioramento nel tempo dei livelli di sicurezza;<br>d) l'individuazione delle procedure per l'attuazione delle misure da realizzare, nonché dei ruoli dell'organizzazione aziendale che vi debbono provvedere, a cui devono essere assegnati unicamente soggetti in possesso di adeguate competenze e poteri;<br>e) l'indicazione del nominativo del responsabile del servizio di prevenzione e protezione, del rappresentante dei lavoratori per la sicurezza o di quello territoriale e del medico competente che ha partecipato alla valutazione del rischio;<br>f) l'individuazione delle mansioni che eventualmente espongono i lavoratori a rischi specifici che richiedono una riconosciuta capacità professionale, specifica esperienza, adeguata formazione e addestramento.<br>(Fonte D.Lgs. 81/2008 art. 28). |
| <b>c</b>   | Piano Operativo di Sicurezza<br>POS  | Documento che il datore di lavoro dell'impresa esecutrice redige, in riferimento al singolo cantiere interessato, ai sensi dell'art. 17 comma 1, lettera a), i cui contenuti sono riportati nell'allegato XV del D.Lgs. 81/2008.<br>(Fonte D.Lgs. 81/2008 art. 89 comma 1 lettera h).  |
| <b>d</b>   | Piano di sicurezza Sostitutivo<br>PSS                                      | Documento redatto a cura dell'appaltatore o del concessionario quando non è previsto il PSC, contenente gli stessi elementi del PSC con esclusione della stima dei costi della sicurezza.<br>(Fonte D.Lgs. 81/2008 allegato XV punto 3; articolo 131, comma 2, lettera b) del ex D.Lgs. 163/2006, ora Dlvo 50/2016).   |
| <b>e</b>   | Opera Edile  | L'insieme di lavorazioni capace di esplicare funzioni economiche e tecniche  |
| <b>f</b>   | Cantiere temporaneo o mobile - cantiere                                    | Qualunque luogo in cui si effettuano lavori edili, di ingegneria civile in ambito stradale, il cui elenco è riportato nell'allegato X del D.Lgs.   |

|          |  |   |
|----------|--|---|
|          | stradale   | 81/2008.  |
| <b>g</b> | Scelte progettuali ed organizzative in materia di sicurezza              | L'insieme delle scelte effettuate in fase di progettazione dal progettista dell'opera in collaborazione con il coordinatore per la progettazione, al fine di garantire l'eliminazione o la riduzione al minimo dei rischi di lavoro.<br>Le scelte progettuali sono effettuate nel campo delle tecniche costruttive, dei materiali da impiegare e delle tecnologie da adottare; le scelte organizzative sono effettuate nel campo della pianificazione temporale e spaziale dei lavori.  |
| <b>h</b> | Procedure  | Le modalità e le sequenze stabilite per eseguire un determinato lavoro od operazione.   |
| <b>i</b> | Prescrizioni operative   | Le indicazioni particolari di carattere temporale, comportamentale, organizzativo, tecnico e procedurale, da rispettare durante le fasi critiche del processo di costruzione, in relazione alla complessità dell'opera da realizzare.   |
| <b>j</b> | Misure preventive e protettive   | Gli apprestamenti, le attrezzature, le infrastrutture, i mezzi e i servizi di protezione collettiva, atti a prevenire il manifestarsi di situazioni di pericolo, a proteggere i lavoratori da rischio infortunio ed a tutelare la loro salute.  |
| <b>k</b> | Apprestamenti  | Le opere provvisorie necessarie ai fini della tutela della salute e della sicurezza dei lavoratori in cantiere; gli apprestamenti comprendono: ponteggi, trabattelli, ponti su cavalletti, impalcati, parapetti, andatoie, passerelle, armature delle pareti degli scavi, gabinetti, locali per lavarsi, spogliatoi, refettori, locali di ricovero e di riposo, dormitori, camere di medicazione, infermerie, recinzioni di cantieri, ecc.  |
| <b>l</b> | Infrastrutture   | Le infrastrutture comprendono: viabilità principale di cantiere per mezzi meccanici, percorsi pedonali, aree di deposito di materiali, attrezzature e rifiuti di cantiere, ecc.   |
| <b>m</b> | Attrezzature di lavoro   | Qualsiasi macchina, apparecchio, utensile o impianto destinato ad essere usato durante il lavoro; esse comprendono, centrali di impianto di betonaggio, betoniere, gru, autogrù, argani, elevatori, ascensore e montacarichi, macchine movimento terra, macchine movimento terra speciali e derivate, seghe circolari, piegaferrì, impianti elettrici di cantiere, impianti di terra e di protezione contro le scariche atmosferiche, impianti antincendio, impianti evacuazione fumi, impianti di adduzione acqua, gas e energia di qualsiasi tipo, impianti fognari, ecc. |
| <b>n</b> | I mezzi e i servizi di protezione collettiva                             | Comprendono: apprestamenti, segnaletica di sicurezza, avvisatori acustici e luminosi, attrezzature per primo soccorso, illuminazione di emergenza, mezzi estinguenti, servizi di gestione dell'emergenza, ecc.  |
| <b>o</b> | Cronoprogramma dei lavori  | Programma dei lavori in cui sono indicate, in base alla complessità dell'opera, le lavorazioni, le fasi e le sottofasi di lavoro, la loro sequenza temporale e la loro durata.  |
| <b>p</b> | Costi della sicurezza  | I costi indicati al punto 4 dell'allegato XV del D.Lgs. 81/2008, nonché gli oneri indicati all'articolo 131 del ex D.Lgs. 163/2006 e s.m.i., ora Dlvo 50/2016   |
| <b>q</b> | Rischi specifici di mansione per la sicurezza e la salute dei lavoratori | I rischi direttamente connessi ad una determinata mansione da parte di lavori individuati (es. i rischi legati a macchine o attrezzature particolari in uso e manutenzioni, lavorazioni particolari, attività non usuali, sostanze nocive).   |

## IL PIANO DI SICUREZZA E DI COORDINAMENTO (PSC)

### **Principi generali**

Il presente PSC è il documento attuativo delle scelte progettuali effettuate in materia di sicurezza, applicate in conformità alle indicazioni dell'art. 15 del D.Lgs. 81/2008.

Esso costituisce lo strumento di pianificazione preventiva delle modalità di esecuzione nei cantieri al fine di garantire la tutela dell'integrità fisica dei lavoratori. Costituisce inoltre uno strumento contrattuale di garanzia del rispetto dei requisiti essenziali di sicurezza.

Il presente piano di sicurezza e coordinamento ha come obiettivo quello di fornire uno strumento operativo per la realizzazione delle **opere di manutenzione ordinaria delle strade della Città di Torino** programmate per **l'anno 2018**, intendendo con questo termine tutti gli interventi finalizzati a rinnovare parti di pavimentazioni stradali e di sedimi pedonali con le relative opere accessorie di finitura (quali marciapiedi, caditoie per smaltimento acque meteoriche, banchine rialzate, transenne e paletti, scivoli per disabili, etc.).

Il PSC è rivolto ai tecnici delle imprese ed ai lavoratori subordinati ed autonomi e, peraltro, esso è strutturato per essere utilizzato per l'effettuazione delle riunioni di coordinamento fra imprese, per la consultazione dei RLS e per l'effettuazione della formazione specifica dei lavoratori addetti alla realizzazione dell'opera.

### **Contenuti del PSC**

#### **A) Identificazione sintetica dell'opera**

- natura dell'opera:  
MANUTENZIONE ORDINARIA DEL SUOLO PUBBLICO  
indirizzo del cantiere:  
TUTTO IL TERRITORIO CITTADINO SUDDIVISO IN 11 LOTTI MANUTENTIVI
- descrizione del contesto in cui è collocata l'area di cantiere:  
LAVORAZIONI IN AMBITO URBANO
- descrizione sintetica dell'opera, con riferimento alle scelte progettuali, architettoniche, strutturali e tecnologiche  
OPERE A CARATTERE PREVALENTEMENTE STRADALE
- elaborati grafici re tavole esplicative di progetto relative agli aspetti della sicurezza:  
VEDASI SCHEMI ALLEGATI

#### **B) Descrizione dei lavori**

Il presente PSC riguarda l'esecuzione di tutte le opere e la provvista dei materiali occorrenti per l'**ordinaria manutenzione** del suolo pubblico della Città, ovvero delle pavimentazioni delle vie e delle strade, delle piazze, dei marciapiedi e delle banchine, per il ripristino del suolo pubblico manomesso da altri settori tecnici o da privati per **l'anno 2019**, nonché per il **servizio di pronto intervento** predisposto dall'Amministrazione di cui all'art.12 del presente capitolato.

Agli effetti del presente appalto, il territorio del Comune di Torino, entro il quale dovranno essere effettuati i lavori e le provviste, risulta suddiviso in dieci zone corrispondenti in gran parte al territorio delle Circoscrizioni, come di seguito delimitate, e per le quali è istituito il sopracitato servizio di pronto intervento sui **10 lotti territoriali (dal lotto 1 al lotto 8 B)**. Il presente appalto prevede anche un **lotto 9**, non legato al territorio circoscrizionale ma relativo a tutta la città.

I lavori oggetto del presente appalto comprenderanno in generale: rappezature di buche ed abrasioni, risanamenti, ristrutturazioni, correzioni di avvallamenti, stese di materiali bituminosi, spostamenti di chiusini, disostruzione di caditoie, tubazioni e simili; pulizia e riparazione di cunette, rettifica e correzione di piani di guide, cordoni e simili, apposizione di barriere di sbarramenti ed esecuzione di quanto necessario per la deviazione del traffico nonché ogni altra opera che si sarà resa indifferibile per eliminare quanto possa rappresentare un pericolo; l'esecuzione dei lavori di ripristino del suolo pubblico manomesso da privati secondo le condizioni vigenti, la sistemazione e pulizia delle scarpate, dei fossi, delle tubolari, delle cunette (in terra o altro materiale) laterali alle carreggiate stradali e a piccole opere d'arte presenti su tutto il territorio comunale, oltre ad opere

sui sedimi stradali che si rendessero necessarie in conseguenza dei suddetti interventi; esecuzione di ritracciatura e/o ripasso di segnaletica stradale orizzontale per piccole estensioni.

I principali interventi che rientrano nelle attività del Servizio di pronto Intervento sono: piccole buche stradali; ricollocamento di guide e cordoni divelti o slivellati; rattoppi su marciapiedi in asfalto o altro con malta di cemento; rimozione erbacce dai marciapiedi e dalle banchine centrali; sfalcio di erba dalle banchine sterrate adibite a parcheggio; sostituzione dissuasori di sosta e transenne abbattuti o manomessi e nuove pose; sistemazione di piccole superfici in cubetti o autobloccanti; piccoli assestamenti di masselli o lastre in pietra, oltre a tutto quanto sarà richiesto in casi urgenti dalla Direzione Lavori.

Il presente appalto prevede inoltre un **lotto 9**, non legato al territorio circoscrizionale ma relativo a tutta la città, con il quale saranno eseguiti interventi analoghi a quelli degli altri lotti ma condotti direttamente dal Settore centrale. Inoltre prevede la fornitura e le provviste dei materiali occorrenti al servizio di pronto intervento feriale notturno gestito dagli Uffici Centrali.

### **C) Individuazione dei soggetti con compiti di sicurezza e delle imprese**

- identificazione del Committente e della persona fisica titolare di tale funzione:  
ING. ROBERTO BERTASIO – DIRETTORE DIVISIONE INFRASTRUTTURE E MOBILITA'  
PALAZZO LL.PP. – PIAZZA SAN GIOVANNI 5 - TORINO
- identificazione e recapiti del Responsabile dei lavori e del responsabile del procedimento;  
ARCH. BRUNA CAVAGLIA' – R.U.P. E DIRIGENTE DEL SETTORE SUOLO E PARCHEGGI  
PALAZZO LL.PP. – PIAZZA SAN GIOVANNI 5 - TORINO
- identificazione e recapito del Coordinatore per la sicurezza in fase di progettazione;  
ING. MICHELE GIZZO - SERVIZIO SUOLO E PARCHEGGI  
PALAZZO LL.PP. – PIAZZA SAN GIOVANNI 5 – TORINO
- identificazione e recapito del Progettista dell'opera;  
ING. MICHELE GIZZO - SERVIZIO SUOLO E PARCHEGGI  
PALAZZO LL.PP. – PIAZZA SAN GIOVANNI 5 – TORINO
- identificazione e recapito del coordinatore per la sicurezza in fase di esecuzione:

\_\_\_\_\_

- identificazione e recapito del Direttore dei lavori:

\_\_\_\_\_

- nominativi e recapiti dei datori di lavoro delle imprese esecutrici e dei lavoratori autonomi (dati inseriti dal CSE appena noti e comunque prima dell'inizio dei lavori ad essi assegnati):

\_\_\_\_\_

- identificazione e recapito del direttore tecnico:  
(da comunicare da parte dell'impresa aggiudicataria)

\_\_\_\_\_

- identificazione e recapito del responsabile Servizio di Prevenzione e Protezione:  
(da comunicare da parte dell'impresa aggiudicataria)

\_\_\_\_\_

- identificazione e recapito del responsabile dei lavoratori per la sicurezza:  
(da comunicare da parte dell'impresa aggiudicataria)

\_\_\_\_\_

- identificazione e recapito degli addetti alla Gestione Emergenze e Pronto Soccorso:  
(da comunicare da parte dell'impresa aggiudicataria)

- 
- 
- indicazioni generali circa natura delle opere e lavorazioni affidabili in subappalto a imprese o lavoratori autonomi comprese le forniture ed i noli:
- 
- 
- 
- 

Si precisa che i dati non indicati dovranno essere riportati al momento in cui saranno noti da parte del Direttore di cantiere o di un suo preposto.

Egli integrerà l'anagrafica, sulla copia del presente PSC, con eventuali altri dati relativi ai vari soggetti che man mano verranno coinvolti nelle attività di cantiere.

E' fatto espresso divieto ad entrare nei cantieri persone che non dipendano da imprese o lavoratori autonomi notificati all'A.S.L./Ufficio Provinciale del Lavoro competente, i cui dati vanno qui riportati. L'impresa appaltatrice dovrà comunicare al Committente ogni nuovo ingresso in cantiere, non meno di tre giorni prima che ciò avvenga. Nel caso in cui detta impresa non riceva copia della notifica relativa, non potrà comunque far operare tale soggetto in cantiere.

Alla comunicazione l'impresa appaltatrice dovrà altresì allegare copie del certificato d'iscrizione alla Camera di Commercio Industria e Artigianato (o Albo Artigiani), gli estremi delle denunce dei lavoratori all'INPS, all'INAIL ed alla Cassa Edile se prevista, l'indicazione dei contratti collettivi applicati ai lavoratori dipendenti ed una dichiarazione in merito al rispetto degli obblighi assicurativi e previdenziali previsti dalla legge e dai contratti ed all'organico medio annuo distinto per qualifica. Il Datore di lavoro di ogni impresa esecutrice dovrà fornire al CSE i nominativi dei rappresentanti per la sicurezza, ai quali, almeno 10 giorni prima dell'inizio dei lavori, l'impresa stessa dovrà mettere a disposizione copia del PSC e del POS. I dati riportati verranno utilizzati per la notifica agli organi di vigilanza e per la compilazione dell'eventuale cartello di cantiere.

**D) Definizione delle scelte progettuali ed organizzative, delle misure preventive e protettive.**

delle misure di coordinamento richieste per eliminare o ridurre al minimo i rischi connessi all'attività di lavoro, per quanto concerne

- l'area di cantiere, ai sensi dei punti 2.2.1. e 2.2.4. dell'allegato XV del D.Lgs. 81/2008;

|              |   |
|--------------|---|
| punto 2.2.1. | In riferimento all'area di cantiere, il PSC contiene l'analisi degli elementi essenziali di cui all'allegato XV.2, in relazione: <ul style="list-style-type: none"><li>a) alle caratteristiche dell'area di cantiere, con particolare attenzione alla presenza nell'area del cantiere di linee aeree e condutture sotterranee;</li><li>b) all'eventuale presenza di fattori esterni che comportano rischi per il cantiere, con particolare attenzione:<ul style="list-style-type: none"><li>b.1) a lavori stradali al fine di garantire la sicurezza e la salute dei lavoratori impiegati nei confronti dei rischi derivanti dal traffico circostante,</li><li>b.2) al rischio di annegamento;</li></ul></li><li>c) agli eventuali rischi che le lavorazioni di cantiere possono comportare per l'area circostante.</li></ul> |
|--------------|---|

|              |  |
|--------------|--|
| punto 2.2.4. | Per ogni elemento dell'analisi di cui ai punti 2.2.1., 2.2.2., 2.2.3., il PSC contiene: <ul style="list-style-type: none"><li>a) le scelte progettuali ed organizzative, le procedure, le misure preventive e protettive richieste per eliminare o ridurre al minimo i rischi di lavoro; ove necessario, vanno prodotte tavole e disegni tecnici esplicativi;</li><li>b) le misure di coordinamento atte a realizzare quanto previsto alla lettera a).</li></ul> |
|--------------|--|

- l'organizzazione di cantiere, ai sensi dei punti 2.2.2. e 2.2.4. dell'allegato XV del D.Lgs. 81/2008;

|              |  |
|--------------|--|
| punto 2.2.2. | <p>In riferimento all'organizzazione del cantiere il PSC contiene, in relazione alla tipologia del cantiere, l'analisi dei seguenti elementi:</p> <ul style="list-style-type: none"> <li>a) le modalità da seguire per la recinzione del cantiere, gli accessi e le segnalazioni;</li> <li>b) i servizi igienico-assistenziali;</li> <li>c) la viabilità principale di cantiere;</li> <li>d) gli impianti di alimentazione e reti principali di elettricità, acqua, gas ed energia di qualsiasi tipo;</li> <li>e) gli impianti di terra e di protezione contro le scariche atmosferiche;</li> <li>f) le disposizioni per dare attuazione a quanto previsto dall'articolo 91;</li> <li>g) le disposizioni per dare attuazione a quanto previsto dall'articolo 82, comma 1, lettera c);</li> <li>h) le eventuali modalità di accesso dei mezzi di fornitura dei materiali;</li> <li>i) la dislocazione degli impianti di cantiere;</li> <li>l) la dislocazione delle zone di carico e scarico;</li> <li>m) le zone di deposito attrezzature e di stoccaggio materiali e dei rifiuti;</li> <li>n) le eventuali zone di deposito dei materiali con pericolo d'incendio o di esplosione.</li> </ul> |
|--------------|--|

|              |  |
|--------------|--|
| punto 2.2.4. | <p>Per ogni elemento dell'analisi di cui ai punti 2.2.1., 2.2.2., 2.2.3., il PSC contiene:</p> <ul style="list-style-type: none"> <li>c) le scelte progettuali ed organizzative, le procedure, le misure preventive e protettive richieste per eliminare o ridurre al minimo i rischi di lavoro; ove necessario, vanno prodotte tavole e disegni tecnici esplicativi;</li> <li>d) le misure di coordinamento atte a realizzare quanto previsto alla lettera a).</li> </ul> |
|--------------|--|

- le lavorazioni, ai sensi dei punti 2.2.3. e 2.2.4. dell'allegato XV del D.Lgs. 81/2008;

|              |  |
|--------------|--|
| punto 2.2.3. | <p>In riferimento alle lavorazioni, il coordinatore per la progettazione suddivide le singole lavorazioni in fasi di lavoro e, quando la complessità dell'opera lo richiede, in sottofasi di lavoro, ed effettua l'analisi dei rischi aggiuntivi, rispetto a quelli specifici propri dell'attività delle imprese esecutrici o dei lavoratori autonomi, connessi in particolare ai seguenti elementi:</p> <ul style="list-style-type: none"> <li>a) al rischio di investimento da veicoli circolanti nell'area di cantiere;</li> <li>b) al rischio di seppellimento da adottare negli scavi;</li> <li>c) al rischio di caduta dall'alto;</li> <li>d) al rischio di insalubrità dell'aria nei lavori in galleria;</li> <li>e) al rischio di instabilità delle pareti e della volta nei lavori in galleria;</li> <li>f) ai rischi derivanti da estese demolizioni o manutenzioni, ove le modalità tecniche di attuazione siano definite in fase di progetto;</li> <li>g) ai rischi di incendio o esplosione connessi con lavorazioni e materiali pericolosi utilizzati in cantiere;</li> <li>h) ai rischi derivanti da sbalzi eccessivi di temperatura;</li> <li>i) al rischio di elettrocuzione;</li> <li>l) al rischio rumore;</li> <li>m) al rischio dall'uso di sostanze chimiche.</li> </ul> |
|--------------|--|

|              |  |
|--------------|--|
| punto 2.2.4. | <p>Per ogni elemento dell'analisi di cui ai punti 2.2.1., 2.2.2., 2.2.3., il PSC contiene:</p> <ul style="list-style-type: none"> <li>e) le scelte progettuali ed organizzative, le procedure, le misure preventive e protettive richieste per eliminare o ridurre al minimo i rischi di lavoro; ove necessario, vanno prodotte tavole e disegni tecnici esplicativi;</li> <li>f) le misure di coordinamento atte a realizzare quanto previsto alla lettera a).</li> </ul> |
|--------------|--|

**E) Prescrizioni operative, le misure preventive e protettive ed i dispositivi di protezione individuale,** in riferimento alle interferenze tra le lavorazioni, ai sensi dei punti 2.3.1., 2.3.2. e 2.3.3.

|              |  |
|--------------|--|
| punto 2.3.1. | Il coordinatore per la progettazione effettua l'analisi delle interferenze tra le lavorazioni, anche quando sono dovute alle lavorazioni di una stessa impresa esecutrice o alla presenza di lavoratori autonomi, e predispone il cronoprogramma dei lavori. Per le opere rientranti nel campo di applicazione del Dlvo 50/2016, il cronoprogramma dei lavori ai sensi del presente regolamento, prende esclusivamente in considerazione le problematiche inerenti gli aspetti della sicurezza ed è redatto ad integrazione del cronoprogramma delle lavorazioni previsto dal Dlvo 50/2016 |
| punto 2.3.2. | In riferimento alle interferenze tra le lavorazioni, il PSC contiene le prescrizioni operative per lo sfasamento spaziale o temporale delle lavorazioni interferenti e le modalità di verifica del rispetto di tali prescrizioni; nel caso in cui permangono rischi di interferenza, indica le misure preventive e protettive ed i dispositivi di protezione individuale, atti a ridurre al minimo tali rischi.  |
| punto 2.3.3. | Durante i periodi di maggior rischio dovuto ad interferenze di lavoro, il coordinatore per l'esecuzione verifica periodicamente, previa consultazione della direzione dei lavori, delle imprese esecutrici e dei lavoratori autonomi interessati, la compatibilità della relativa parte di PSC con l'andamento dei lavori, aggiornando il piano ed in particolare il cronoprogramma dei lavori, se necessario.   |

Le Analisi delle lavorazioni: tale parte deve essere esplicitata suddividendo l'esecuzione dell'opera nelle singole fasi di lavoro del cantiere in oggetto e, quando la complessità lo richiede, in sottofasi di lavoro, evitando le generalizzazioni non coerenti con i casi in esame:

- per ogni fase / sottofase devono risultare compiutamente analizzati e gestiti i rischi connessi, con specifica attenzione ai rischi individuati in particolare per l'area in oggetto di infortunio (seppellimento, annegamento, caduta dall'alto di persone e materiali, investimento di veicoli in area di cantiere, elettrocuzione, stabilità della pareti negli scavo e della volta di lavori in galleria, rischi di incendio ed esplosione o connessi con demolizioni o manutenzioni estese) e malattia professionale (rumore, inquinamento dell'aria in generale ed in particolare nel caso di presenza di inquinanti ad alta criticità, comfort e stress termico, ecc.);
- per ogni fase / sottofase e per ogni elemento di rischio vanno indicate le scelte progettuali ed/o organizzative, le procedure, le misure preventive e protettive richieste per eliminare o ridurre al minimo i rischi lavorativi. Ove necessario vanno redatte tavole, disegni tecnici, schizzi esplicativi. Vanno altresì indicate le misure di coordinamento necessarie a attuare quanto detto sopra.

Analisi e gestione delle interferenze fra le lavorazioni: le interferenze devono essere evidenziate con la predisposizione e l'analisi del cronoprogramma integrato con qualsiasi altro strumento utile per una corretta gestione spazio / temporale delle lavorazioni.

- il CSP indica nel PSC le misure atte ad eliminare i rischi di interferenza, le prescrizioni operative per lo sfasamento spaziale e temporale delle lavorazioni interessate e le modalità di verifica delle prescrizioni;
- il CSE verifica la compatibilità del PSC con l'andamento dei lavori aggiornando ove necessario il PSC ed in particolare il cronoprogramma e gli altri documenti sopra detti.

**F) Misure di coordinamento relative all'uso comune da parte di più imprese e lavoratori autonomi,** come scelta di pianificazione lavori finalizzata alla sicurezza, di apprestamenti, attrezzature, infrastrutture, mezzi e servizi di protezione collettiva, di cui ai punti 2.3.4. e 2.3.5. e dei mezzi logistici.

|              |  |
|--------------|--|
| punto 2.3.4. | Le misure di coordinamento relative all'uso comune di apprestamenti, attrezzature, infrastrutture, mezzi e servizi di protezione collettiva, sono definite analizzando il loro |
|--------------|--|

|              |   |
|--------------|---|
|              | uso comune da parte di più imprese e lavoratori autonomi.   |
| punto 2.3.5. | Il coordinatore per l'esecuzione dei lavori integra il PSC con i nominativi delle imprese esecutrici e dei lavoratori autonomi tenuti ad attivare quanto previsto al punto 2.2.4 ed al punto 2.3.4 e, previa consultazione delle imprese esecutrici e dei lavoratori autonomi interessati, indica la relativa cronologia di attuazione e le modalità di verifica. |

Tali misure vengono regolamentate indicando:

- i responsabili della predisposizione di attrezzature, mezzi e servizi, e procedure, etc., con relativi tempi di fruizione comune;
- le modalità e vincoli degli altri soggetti;
- le modalità delle verifiche nel tempo e relative responsabilità.

**G) Modalità organizzative della cooperazione e del coordinamento, nonché della reciproca informazione, fra i datori di lavoro e tra questi ed i lavoratori autonomi.**

**H) Organizzazione prevista per il servizio di pronto soccorso, antincendio ed evacuazione dei lavoratori,** nel caso in cui il servizio di gestione delle emergenze è di tipo comune, nonché nel caso di cui all'articolo 104, comma 4 del D.Lgs. 81/2008; il PSC contiene anche i riferimenti telefonici delle strutture previste sul territorio al servizio del pronto soccorso e della prevenzione incendi;

**I) Durata prevista delle lavorazioni, delle fasi di lavoro e, quando la complessità dell'opera lo richieda, delle sottofasi di lavoro, che costituiscono il cronoprogramma dei lavori, nonché l'entità presunta del cantiere espressa in uomini-giorno;**

La durata delle lavorazioni divisa per fasi e sottofasi di lavoro esplicitata nel cronoprogramma dei lavori: ove necessario vanno esplicitate, con indicazione dei criteri di relativa gestione, le presenze delle singole imprese esecutrici addette all'attività di fase / sottofase e, qualora permangano rischi di interferenze, esse vanno evidenziate unitamente alle misure organizzative di cui al punto D). Correda il cronoprogramma la stima dell'entità presunta del cantiere espressa in uomini / giorno.

**L) Stima dei costi della sicurezza, ai sensi del punto 4.1.**

|            |  |
|------------|--|
| punto 4.1. | <p>4.1.1. Ove è prevista la redazione del PSC ai sensi del Titolo IV, Capo I, del presente decreto, nei costi della sicurezza vanno stimati, per tutta la durata delle lavorazioni previste nel cantiere, i costi:</p> <ol style="list-style-type: none"> <li>a) degli apprestamenti previsti nel PSC;</li> <li>b) delle misure preventive e protettive e dei dispositivi di protezione individuale eventualmente previsti nel PSC per lavorazioni interferenti;</li> <li>c) degli impianti di terra e di protezione contro le scariche atmosferiche, degli impianti antincendio, degli impianti di evacuazione fumi;</li> <li>d) dei mezzi e servizi di protezione collettiva;</li> <li>e) delle procedure contenute nel PSC e previste per specifici motivi di sicurezza;</li> <li>f) degli eventuali interventi finalizzati alla sicurezza e richiesti per lo sfasamento spaziale o temporale delle lavorazioni interferenti;</li> <li>g) delle misure di coordinamento relative all'uso comune di apprestamenti, attrezzature, infrastrutture, mezzi e servizi di protezione collettiva.</li> </ol> <p>4.1.2. Per le opere rientranti nel campo di applicazione del Dlvo 50/2016 e per le quali non è prevista la redazione del PSC ai sensi del Titolo IV Capo I, del D.Lgs. 81/2008, le amministrazioni appaltanti, nei costi della sicurezza stimano, per tutta la durata delle lavorazioni previste nel cantiere, i costi delle misure preventive e protettive finalizzate alla sicurezza e salute dei lavoratori.</p> <p>4.1.3. La stima dovrà essere congrua, analitica per voci singole, a corpo o a misura, riferita ad elenchi prezzi standard o specializzati, oppure basata su prezzari o</p> |
|------------|--|

|  |   |
|--|---|
|  | <p>listini ufficiali vigenti nell'area interessata, o sull'elenco prezzi delle misure di sicurezza del committente; nel caso in cui un elenco prezzi non sia applicabile o non disponibile, si farà riferimento ad analisi costi complete e desunte da indagini di mercato. Le singole voci dei costi della sicurezza vanno calcolate considerando il loro costo di utilizzo per il cantiere interessato che comprende, quando applicabile, la posa in opera ed il successivo smontaggio, l'eventuale manutenzione e l'ammortamento.</p> <p>4.1.4. I costi della sicurezza così individuati, sono compresi nell'importo totale dei lavori, ed individuano la parte del costo dell'opera da non assoggettare a ribasso nelle offerte delle imprese esecutrici.</p> <p>4.1.5. Per la stima dei costi della sicurezza relativi a lavori che si rendono necessari a causa di varianti in corso d'opera previste dal Dlvo 50/2016, o dovuti alle variazioni previste dagli articoli 1659, 1660, 1661 e 1664, secondo comma, del codice civile, si applicano le disposizioni contenute nei punti 4.1.1, 4.1.2 e 4.1.3. I costi della sicurezza così individuati, sono compresi nell'importo totale della variante, ed individuano la parte del costo dell'opera da non assoggettare a ribasso.</p> <p>4.1.6. Il direttore dei lavori liquida l'importo relativo ai costi della sicurezza previsti in base allo stato di avanzamento lavori, previa approvazione da parte del coordinatore per l'esecuzione dei lavori quando previsto.</p> <p>4.1.7. I <b>costi della sicurezza</b> sono computati a parte per singolo lotto manutentivo e sono allegati al presente PSC.</p> |
|--|---|

## IL PIANO OPERATIVO DI SICUREZZA (POS)

Prima dell'inizio dei lavori, l'impresa consegna al CSE il POS. Esso è redatto da ciascun datore di lavoro delle imprese esecutrici in riferimento al singolo cantiere interessato e per le lavorazioni di pertinenza dell'impresa stessa.

Il POS dei subappaltatori viene consegnato al coordinatore per la sicurezza direttamente o per tramite dell'impresa appaltante.

Il Piano Operativo di Sicurezza deve contenere:

A) Dati identificativi dell'impresa esecutrice: il nominativo del datore di lavoro, gli indirizzi ed i riferimenti telefonici della sede legale e degli uffici di cantiere; la specifica attività e le singole lavorazioni svolte in cantiere dall'impresa esecutrice e dai lavoratori autonomi subaffidatari; i nominativi degli addetti al pronto soccorso, antincendio ed evacuazione dei lavoratori e, comunque, alla gestione delle emergenze in cantiere, del rappresentante dei lavoratori per la sicurezza, aziendale o territoriale, ove eletto o designato; il nominativo del medico competente ove previsto; il nominativo del responsabile del servizio di prevenzione e protezione; i nominativi del direttore tecnico di cantiere e del capocantiere; il numero e le relative qualifiche dei lavoratori dipendenti dell'impresa esecutrice e dei lavoratori autonomi operanti in cantiere per conto della stessa impresa, lavoratori che dovranno essere dotati di specifico documento di identificazione (tipo Badge ) con indicate l'impresa di appartenenza, l'identità e la fotografia del lavoratore;

B) Specifiche mansioni, inerenti la sicurezza, svolte in cantiere da ogni figura nominata allo scopo dall'impresa esecutrice.

C) Descrizione dell'attività di cantiere, delle modalità organizzative e dei turni di lavoro.

D) Elenco dei ponteggi, dei ponti su ruote a torre e di altre opere provvisorie di notevole importanza, delle macchine e degli impianti utilizzati nel cantiere.

E) Elenco delle sostanze e preparati pericolosi utilizzati nel cantiere con le relative schede di sicurezza.

F) Modalità ed esito del rapporto di valutazione del rumore.

G) Individuazione delle misure preventive e protettive, integrative e di dettaglio rispetto a quelle contenute nel PSC quando previsto, adottate in relazione ai rischi connessi alle proprie lavorazioni svolte in cantiere:

H) Procedure complementari e di dettaglio, richieste dal PSC quando previsto.

I) Elenco dei dispositivi di protezione individuale forniti ai lavoratori occupati in cantiere.

L) Documentazione in merito all'informazione ed alla formazione fornite ai lavoratori occupati in cantiere.

## NORMATIVA DI RIFERIMENTO

L'impresa esecutrice è tenuta al rispetto del piano di sicurezza e delle vigenti normative e disposizioni di legge sotto elencate:

|   |   |
|---|---|
| D.P.R. 19 marzo 1956 n. 303 – art. 64       | Norme generali per l'igiene del lavoro.   |
| D.P.R. 30 giugno 1965 n. 1124               | Testo unico delle disposizioni per l'assicurazione obbligatoria contro gli infortuni sul lavoro e le malattie professionali.  |
| D.P.R. 25 luglio 1996 n. 459                | Regolamento per l'attuazione delle direttive 89/392/Cee, 91/368/Cee e 93/68/Cee concernenti il riavvicinamento delle legislazioni degli Stati membri relative alle macchine.  |
| D.m. 3 dicembre 1985                        | Classificazione e disciplina dell'imballaggio e dell'etichettatura delle sostanze pericolose, in attuazione delle direttive emanate dal Consiglio della Commissione delle Comunità europee (e successive modifiche ed integrazioni).        |
| D.lgs. 4 dicembre 1992 n. 475               | Attuazione della direttiva 89/686/Cee del Consiglio del 21 dicembre 1989, in materia di riavvicinamento delle legislazioni degli Stati membri relative ai dispositivi di protezione individuale (e successive modifiche ed integrazioni).   |
| Legge 5 marzo 1990 n. 46 – artt. 8, 14 e 16 | Norme per la sicurezza degli impianti (e relativo regolamento di applicazione).   |
| DM 22 gennaio 2008 n. 37                    | Regolamento concernente l'attuazione dell'articolo 11-quaterdecies, comma 13, lettera a) della legge n. 248 del 2005, recante riordino delle disposizioni in materia di attività di installazione degli impianti all'interno degli edifici. |
| D.lgs. 9 aprile 2008 n. 81                  | Attuazione dell'articolo 1 della legge 3 agosto 2007, n. 123, in materia di tutela della salute e della sicurezza nei luoghi di lavoro.   |
| Art. 2087 del Codice Civile                 | Relativo alla tutela delle condizioni di lavoro.  |
| Art. 673 del Codice Penale                  | Relativo all'omesso collocamento o rimozione di segnali o ripari (in luoghi di pubblico transito).  |
| Norme C.E.I.                                |   |
| Norme ISPESL                                |   |
| Norme VV.F.                                 |   |
| Norme C.T.I.                                |   |
| Regolamenti A.S.L.                          |   |
| Regolamento Edilizio Città di Torino        |   |

## **MODALITA' DI GESTIONE DEL PIANO DI SICUREZZA**

### ***Gestione del piano***

Il piano di sicurezza e coordinamento è parte integrante del contratto per l'esecuzione dell'opera. L'impresa provvederà affinché tutte le imprese esecutrici ed i lavoratori autonomi che interverranno in cantiere ricevano copia del piano di sicurezza e coordinamento. L'impresa aggiudicataria, prima dell'inizio dei lavori, dovrà consegnare al coordinatore per la sicurezza in fase di esecuzione, copia del Piano Operativo di Sicurezza (POS), relativo alle attività di realizzazione dell'opera acquisite in fase d'appalto. Di conseguenza, il Coordinatore della Sicurezza integrerà il Progetto Sicurezza, dandone riscontro scritto al Committente, al Direttore dei Lavori ed alle imprese che dovranno operare in cantiere. L'impresa aggiudicataria dovrà attestare la consegna del piano di sicurezza e coordinamento alle altre imprese esecutrici, ai lavoratori autonomi ed ai fornitori mediante la compilazione dell'apposito modulo presente in allegato I, consegnando copia dei moduli opportunamente compilati al coordinatore per l'esecuzione.

### ***Coordinamento delle Imprese e dei lavoratori autonomi***

L'impresa, nel caso in cui faccia ricorso al lavoro di altre imprese esecutrici o lavoratori autonomi, provvederà al coordinamento delle stesse secondo quanto previsto dal piano di sicurezza e coordinamento. Nell'ambito di questo coordinamento, sarà compito dell'impresa aggiudicataria trasmettere alle imprese esecutrici e fornitrici la documentazione della sicurezza, incluse tutte le decisioni prese durante le riunioni per la sicurezza ed i sopralluoghi e le ispezioni in cantiere eseguiti dal coordinatore per l'esecuzione. Le imprese esecutrici dovranno documentare al coordinatore per l'esecuzione ed al responsabile dell'impresa aggiudicataria, l'adempimento delle eventuali prescrizioni emanate mediante l'invio di formale comunicazione.

### ***Riunioni di Coordinamento***

#### **Riunione preliminare**

Preliminarmente all'inizio dei lavori sarà effettuata una riunione presieduta dal Coordinatore per la Sicurezza; a questa riunione parteciperanno obbligatoriamente tutti i responsabili di cantiere delle ditte esecutrici e tutti i lavoratori autonomi nonché le eventuali ditte fornitrici coinvolte in attività di cantiere.

Durante la riunione preliminare, il Coordinatore della Sicurezza in fase di esecuzione illustrerà le caratteristiche principali del piano di sicurezza e coordinamento ai soggetti a cui sono stati attribuiti gli incarichi e le competenze all'interno del cantiere. Nell'ambito della riunione dovranno essere formalmente comunicati i nominativi dei responsabili in cantiere delle imprese esecutrici dei responsabili/addetti del servizio di prevenzione e protezione dai rischi (eventuali) delle varie imprese presenti in cantiere e dei rappresentanti dei lavoratori per la sicurezza (se presenti).

#### **Riunioni periodiche**

Periodicamente durante l'esecuzione dei lavori saranno effettuate delle riunioni con modalità simili a quella preliminare. Durante la riunione in relazione allo stato di avanzamento dei lavori si valuteranno i problemi inerenti la sicurezza ed il coordinamento delle attività che si dovranno svolgere in cantiere e le interferenze tra le attività lavorative. Al termine dell'incontro sarà redatto un verbale da sottoscrivere da parte di tutti i partecipanti. La cadenza di queste riunioni sarà coerente con le esigenze di sicurezza del cantiere. Il Coordinatore della Sicurezza, anche in relazione all'andamento dei lavori, ha facoltà di convocare riunioni straordinarie e/o di variare la frequenza delle riunioni periodiche.

#### **Consultazione**

Nel corso di un'apposita riunione, alla presenza dei responsabili di tutte le imprese presenti in cantiere e dei rappresentanti dei lavoratori per la sicurezza, dovranno essere esaminati e discussi alcuni importanti punti:

- a. i rischi connessi all'esecuzione dei lavori e le corrispondenti misure di sicurezza, da adottare singolarmente o collettivamente, per far fronte a tali rischi;

- b. la discussione del piano di sicurezza e coordinamento di cantiere, integrato con il piano operativo di sicurezza dell'impresa e delle altre imprese esecutrici e le eventuali osservazioni dei rappresentanti dei lavoratori per la sicurezza;
- c. gli obblighi e le responsabilità in merito all'applicazione pratica dei provvedimenti di sicurezza da adottare;
- d. la definizione delle modalità per l'espletamento dei compiti dei rappresentanti dei lavoratori per la sicurezza;
- e. l'informazione, la formazione e la sensibilizzazione dei lavoratori riguardo l'uso dei mezzi personali di protezione;
- f. la programmazione delle riunioni periodiche di sicurezza.

## INDIVIDUAZIONE, ANALISI E VALUTAZIONE DEI RISCHI DOVUTI ALLE CARATTERISTICHE DEL CANTIERE

### Area di cantiere

#### Caratteristiche intrinseche del cantiere

Presenza nell'area di cantiere di linee aeree e condutture sotterranee, impianti tecnologici sottotraccia etc., causa di eventuali rischi per il cantiere.

Ad esempio si deve fare attenzione alla presenza di linee aeree elettriche in fase di sistemazione ed uso dei ponteggi o dei mezzi di sollevamento, informando e cooperando attivamente con gli Enti preposti al controllo di tali cavi fin dalla fase di allestimento del cantiere; muovere i mezzi di sollevamento solo in posizione di azione sicura.

#### Rischi che l'ambiente circostante induce sul cantiere

- Rischi derivanti dal traffico veicolare in presenza di cantieri stradali;
- Rischi di annegamento in presenza di lavori fluviali o negli impianti sportivi (piscine).

Nei cantieri che si sviluppano su una superficie principalmente scoperta, durante le lavorazioni possono verificarsi rischi relativi alle condizioni atmosferiche tali da compromettere la sicurezza del cantiere medesimo: in particolare le lavorazioni dovranno essere interrotte anche nel caso di temperature fuori dalla norma e nel caso di pioggia battente. Nel caso di precipitazioni abbondanti può verificarsi l'allagamento di una o più zone del cantiere: ove necessario si interverrà rimuovendo l'acqua con pale o con pompa meccanica aspirante.

Si possono verificare scariche atmosferiche che possono danneggiare gli impianti di uso in cantiere, per cui questi dovranno essere dotati di messa a terra.

Eventi atmosferici sfavorevoli possono compromettere la stabilità del sottofondo della zona del cantiere, la sicurezza delle vie di accesso e della viabilità interna, per cui sarà opportuno un controllo dell'agibilità tutte le volte che se ne possa presumere la modifica sostanziale.

Nella particolare zona in cui verrà allestito il cantiere si dovranno prevedere anche interferenze con il traffico veicolare e pedonale delle vie limitrofe, per cui sarà indispensabile un congruo utilizzo di segnalazioni (anche luminose) a evidenziare la presenza del cantiere.

#### Procedure da seguire in caso di condizioni atmosferiche avverse.

| Evento atmosferico  | Che cosa fare   |
|---|---|
| In caso di forte pioggia e/o di persistenza della stessa.<br><br>Rischio scivolamento | <ul style="list-style-type: none"> <li>• Sospendere le lavorazioni in esecuzioni ad eccezione di interventi di messa in sicurezza di impianti macchine attrezzature o opere provvisori.</li> <li>• Ricoverare le maestranze negli appositi locali e/o servizi di cantiere.</li> <li>• Prima della ripresa dei lavori procedere a:               <ol style="list-style-type: none"> <li>a) Verificare, se presenti, la consistenza delle pareti degli scavi.</li> <li>b) Verificare la conformità delle opere provvisori.</li> <li>c) Controllare che i collegamenti elettrici siano attivi ed efficaci.</li> <li>d) Controllare che le macchine e le attrezzature non abbiano subito</li> </ol> </li> </ul> |

|  |   |
|--|---|
|  | <p>danni.</p> <ul style="list-style-type: none"> <li>• La ripresa dei lavori deve essere autorizzata dal preposto a seguito delle verifiche tecniche e dell'eventuale messa in sicurezza del cantiere.</li> </ul>   |
| <p>In caso si forte vento.</p> <p>Pericolo nell'utilizzo dei mezzi di sollevamento</p> | <ul style="list-style-type: none"> <li>• Sospendere le lavorazioni in esecuzioni ad eccezione di interventi di messa in sicurezza di impianti macchine attrezzature o opere provvisionali.</li> <li>• Ricoverare le maestranze negli appositi locali e/o servizi di cantiere.</li> <li>• Prima della ripresa dei lavori procedere a : <ul style="list-style-type: none"> <li>a) verificare la consistenza delle armature e puntelli degli scavi, ove presenti.</li> <li>b) Controllare la conformità degli apparecchi di sollevamento.</li> <li>c) Controllare la regolarità di ponteggi, parapetti, impalcature e opere provvisionali in genere.</li> </ul> </li> <li>• La ripresa dei lavori deve essere autorizzata dal preposto a seguito delle verifiche tecniche e dell'eventuale messa in sicurezza del cantiere.</li> </ul>   |
| <p>In caso di neve.</p>  | <ul style="list-style-type: none"> <li>• Sospendere le lavorazioni in esecuzioni ad eccezione di interventi di messa in sicurezza di impianti macchine attrezzature o opere provvisionali.</li> <li>• Ricoverare le maestranze negli appositi locali di ricovero e/o servizi di cantiere.</li> <li>• Prima della ripresa dei lavori procedere a : <ul style="list-style-type: none"> <li>a) Verificare la portata delle strutture coperte dalla neve, se del caso, sgombrare le strutture dalla presenza della neve;</li> <li>b) Verificare se presenti la consistenza delle pareti degli scavi;</li> <li>c) Verificare la conformità delle opere provvisionali;</li> <li>d) Controllare che i collegamenti elettrici siano attivi ed efficaci;</li> <li>e) Controllare che le macchine e le attrezzature non abbiano subito danni;</li> <li>f) Verificare la presenza di acque in locali seminterrati.</li> </ul> </li> <li>• La ripresa dei lavori deve essere autorizzata dal preposto a seguito delle verifiche tecniche e dell'eventuale messa in sicurezza del cantiere.</li> </ul> |
| <p>In caso di gelo.</p>  | <ul style="list-style-type: none"> <li>• Sospendere le lavorazioni in esecuzione.</li> <li>• Prima della ripresa dei lavori procedere a : <ul style="list-style-type: none"> <li>a) Verificare gli eventuali danni provocati dal gelo alle strutture, macchine e opere provvisionali;</li> <li>b) Verificare, se presenti, la consistenza delle pareti degli scavi.</li> <li>c) Verificare la conformità delle opere provvisionali.</li> <li>d) Controllare che i collegamenti elettrici siano attivi ed efficaci.</li> <li>e) Controllare che le macchine e le attrezzature non abbiano subito danni.</li> <li>f) Verificare la presenza di lastre di ghiaccio in cantiere.</li> </ul> </li> <li>• La ripresa dei lavori deve essere autorizzata dal preposto a seguito delle verifiche tecniche e dell'eventuale messa in sicurezza del cantiere.</li> </ul>  |
| <p>In caso di forte nebbia.</p>  | <ul style="list-style-type: none"> <li>• All'occorrenza sospendere le lavorazioni in esecuzione;</li> <li>• Sospendere l'attività dei mezzi di sollevamento (gru e autogrù) in caso di scarsa visibilità;</li> <li>• Sospendere, in caso di scarsa visibilità, l'eventuale attività dei</li> </ul>  |

|  |  |
|--|--|
|  | <p>mezzi di movimento terra, stradali ed autocarri.</p> <ul style="list-style-type: none"> <li>• La ripresa dei lavori deve essere autorizzata dal preposto a seguito delle verifiche tecniche e dell'eventuale messa in sicurezza del cantiere.</li> </ul>  |
| In caso di freddo con temperature sotto zero e/o particolarmente rigida. | <ul style="list-style-type: none"> <li>• All'occorrenza sospendere le lavorazioni in esecuzione;</li> <li>• Ricoverare le maestranze negli appositi locali di ricovero e/o servizi di cantiere.</li> <li>• La ripresa dei lavori deve essere autorizzata dal preposto a seguito delle verifiche tecniche e dell'eventuale messa in sicurezza del cantiere.</li> </ul>    |
| In caso di forte caldo con temperatura oltre 35 gradi.                   | <ul style="list-style-type: none"> <li>• All'occorrenza sospendere le lavorazioni in esecuzione;</li> <li>• Riprendere le lavorazioni a seguito del raggiungimento di una temperatura accettabile.</li> <li>• La ripresa dei lavori deve essere autorizzata dal preposto a seguito delle verifiche tecniche e dell'eventuale messa in sicurezza del cantiere.</li> </ul> |

### **RISCHI INDOTTI AL CANTIERE DALLE PREESISTENZE IN SITO. SERVIZI INTERRATI E**

**LINEE AEREE.** L'Impresa, nel caso particolare di cantieri in cui sono previste attività di scavo, avrà l'obbligo di contattare gli Enti erogatori, anche durante le riunioni di coordinamento, per avere un quadro chiaro della presenza dei sottoservizi esistenti e della tipologia delle linee aeree presenti, poiché potrebbe presentarsi il rischio di elettrocuzione o di intercettazione delle condotte di distribuzione di gas metano.

### **RETI DI ALIMENTAZIONE INTERRATE CON RISCHIO DI ELETTROCUZIONE**

L'Impresa dovrà, preventivamente all'avvio degli scavi, eseguire sondaggi, utilizzando dispositivi di rilevazione automatica dei cavi elettrici, provvedendo nel seguito alla loro segnalazione con picchetti e cartellini di identificazione.

In ogni caso l'Impresa dovrà preventivamente dimostrare di essere in possesso di adeguata assicurazione contro i danni che potessero verificarsi a cose e persone e per interruzioni dell'erogazione dei servizi.

In caso di lavori in prossimità di elettrodotti o linea di alimentazione della trazione tranviaria, dovranno essere adottate misure di prevenzione idonee.

In presenza di tralicci AT occorre richiedere all'Ente gestore l'esatta posizione della maglia costituente la rete di terra che potrebbe interessare l'area del cantiere; non appena nota l'ubicazione della maglia di dispersione dovrà essere valutata la possibilità di modificarla, allontanandola dal cantiere per ridurre il valore di tensione verso terra in corrispondenza del cantiere in caso di scariche atmosferiche o guasti verso terra dell'elettrodotto.

Devono essere garantite le distanze di rispetto dai cavi dell'elettrodotto fissate dall'art. 5 del D.P.C.M. 23/04/92 n. 284 e dall'art. 2.1.08 del D.M. del 21/03/88; in ogni caso si dovrà adottare, rispetto alle distanze imposte dalle norme, un ulteriore franco cautelativo che tenga conto di possibili eventi aggravanti quali l'umidità ambientale, l'oscillazione dei carichi, errori di manovra degli automezzi ecc.

Per impedire che mezzi di sollevamento in manovra possano accidentalmente trovarsi entro il franco di rispetto delle linee dell'elettrodotto (autogru, gru, etc), si rende opportuno limitare l'accesso all'area pericolosa con sbarramenti e segnaletica o, qualora ciò non risulti possibile realizzare schermature poste sugli accessi all'area ed alla quota limite ritenuta di sicurezza. In caso di lavori in prossimità di linee elettriche aeree in MT sono da privilegiare prioritariamente i seguenti interventi di prevenzione: - disattivazione della linea; - isolamento della linea per mezzo di protezioni isolanti; - schermatura della linea.

Gli operatori devono essere specificatamente informati sia della presenza del rischio, della sua gravità e delle misure di prevenzione da mettere in atto.

## **RETE DI DISTRIBUZIONE METANO**

Il rischio relativo a questa rete è presente nelle attività di scavo più profonde; il rischio maggiore si incontra nella realizzazione della rete di raccolta acque meteoriche, allorché ci si dispone a realizzare gli allacciamenti tra le quote delle caditoie ed il canale oppure tra i fabbricati ed il canale. In questi casi l'impresa esecutrice dovrà assumere informazioni preventive circa la posizione e la profondità delle tubazioni presso gli Enti gestori; informarsi circa il tipo di esercizio della rete (media o alta pressione).

Verificare dagli stessi anche la possibile presenza di reti di segnalazione dell'esistenza di tubi sottostanti e la relativa quota (mediamente circa 50 cm dalla generatrice superiore).

In caso di dubbi circa la posizione delle tubazioni, procedere con sondaggi eseguiti a mano; le dimensioni degli scavi di sondaggio devono essere limitate al minimo necessario, l'uso di mezzi meccanici è consentito solo per lo strato di pavimentazione corrispondente al cassonetto stradale.

Le tubazioni interrato non devono essere, a seguito dello scavo, essere utilizzate come punti di appoggio o di ancoraggio per altre strutture provvisorie; se lo scavo interessa il piano di appoggio del tubo devono essere previste misure per il sostegno temporaneo locale della tubazione.

È di regola vietato l'uso di fiamme libere, o di attrezzature di lavoro che producano scintille, in prossimità delle tubazioni di gas; a meno che non si procede ad una verifica strumentale dell'assenza di gas.

Le attività di scavo e l'uso dei mezzi meccanici in presenza di gas devono essere immediatamente sospesi, accertata la presenza di gas deve essere fatto evacuare immediatamente lo scavo e deve essere delimitata e presidiata stabilmente l'area, fino all'arrivo dei tecnici dell'Ente gestore del servizio per la riparazione.

Qualora gli scavi interessino parzialmente parti interrato di edifici, in cui devono essere realizzati attraversamenti, occorre che questi ultimi siano sigillati con cura onde evitare infiltrazioni di gas.

Nel caso di protezione catodica di nuove tubazioni metalliche, ed in presenza di reti gas in acciaio, devono essere presi accordi con l'Ente gestore per eseguire prove di interferenza elettrica secondo le prescrizioni della norma UNI 9783.

Nel caso di tubazioni interferenti devono essere previste misure di sicurezza idonee.

Tubazione gas superiore a reti di trasporto liquido (acquedotti, fognature): se la perdita ha ridotto la consistenza dello strato sabbioso o ghiaioso di appoggio del tubo gas per dilavamento, ripristinare la stabilità con riporto di materiale compattato. Nel caso di materiale alterabile (argille, limi) deve essere rimosso tutto il terreno alterato.

Tubazioni parallele: verificare che il terreno posto tra le tubazioni non sia franato al di sotto della tubazione di gas per effetto dello scavo, in tal caso rimuovere il terreno fangoso e ripristinare la stabilità con sabbia compattata.

Tubazione gas inferiore a reti di trasporto liquido (acquedotti fognature): accertarsi che la perdita di liquido dalla tubazione superiore non causi dilavamento del terreno e quindi possibile rischio di asportazione dello strato di terreno posto tra i due condotti. In tal caso procedere al ripristino con sabbia compattata.

Nel caso di scavi di gallerie poste inferiormente a tubazioni gas (esempio per gli allacciamenti fognari degli edifici), armare la volta della galleria con conglomerato cementizio magro o materiale arido compatto.

## **RETE DI RACCOLTA DELLE ACQUE METEORICHE**

Più che un rischio diretto verso le attività lavorative, è una accortezza da mantenere nello svolgimento dei lavori stessi. Vi è infatti la possibilità di ostruire accidentalmente i pozzetti di raccolta con materiali di risulta o di impedire il libero scorrimento delle acque meteoriche con accatastamenti di materiale che ostacolano il convogliamento delle acque verso le caditoie.

Si prescrive pertanto che tra i compiti del Direttore Tecnico di cantiere ci sia quello di identificare un preposto alla verifica del corretto stoccaggio dei materiali e dello stato di funzionamento di pozzetti e caditoie fino all'avvenuta restituzione delle aree di cantiere; tale misura dovrà in particolare essere attivata prima delle soste dei lavori (orario notturno e festività) per il rischio che a seguito di abbondanti precipitazioni possano verificarsi accumuli di acque verso le proprietà confinanti, tali da produrre infiltrazioni e danni verso le stesse.

A tale proposito l'Impresa dovrà preventivamente dimostrare di essere in possesso di adeguata assicurazione contro i danni che potessero verificarsi a causa di eventi meteorici o incidenti alla rete di raccolta posta nel cantiere o nelle immediate vicinanze.

#### **RETE DI RACCOLTA FOGNARIA**

Il rischio di urto accidentale contro i canali fognari è ridotto perché gli scavi per la eventuale sottostruttura stradale hanno una profondità tale da non interferire con quelle della fognatura.

Si prescrive comunque che l'Impresa sia munita di assicurazione contro l'interruzione del servizio causato da urti conseguenti alle attività di scavo.

L'Impresa dovrà assumere informazioni preventive circa la posizione e la profondità delle tubazioni presso gli Enti gestori; al fine di ridurre il rischio di contaminazione biologica durante i lavori in prossimità della rete fognaria (scavi, allacciamenti, pulizia ecc.) si prescrive di operare con l'uso dei dispositivi di protezione individuale previsti.

#### **RETE ACQUEDOTTO**

Le tubazioni della distribuzione dell'acqua potabile possono interferire con gli allacciamenti della rete di raccolta delle acque meteoriche e provenienti dai fabbricati limitrofi. Esiste pertanto il rischio di urto accidentale durante la fase di realizzazione di tali opere. Si prescrive che le cautele da seguire durante le attività di scavo (sondaggio e successivo tracciamento per la delimitazione delle interferenze) risultino particolarmente attente là dove esiste il rischio di interrompere l'erogazione, oltre che del servizio essenziale di erogazione di acqua, anche di quello che alimenta dispositivi di sicurezza quali gli idranti antincendio.

Per ridurre il rischio, l'impresa dovrà assumere informazioni preventive circa la posizione e la profondità delle tubazioni presso gli Enti gestori; identificare le derivazioni di presa sul sito, ricercando i relativi chiusini sui marciapiedi e a filo strada.

In caso di intercettamento accidentale durante gli scavi, abbandonare gli stessi e provvedere ad informare tempestivamente l'unità operativa dell'Ente gestore.

Si prescrive che l'Impresa sia munita di assicurazione contro l'interruzione del servizio causato da urti conseguenti alle attività di scavo.

#### **LINEE AEREE: RETE DI ALIMENTAZIONE TRAMVIARIA E RETI PER ILLUMINAZIONE PUBBLICA**

E' il rischio costituito dalla eventuale presenza del cavo aereo nudo di alimentazione tranviaria corrente sull'asse dei binari e la relativa tiranteria posta ad un'altezza di circa 5 m da terra. Analogamente potrebbe esistere il cavo aereo di alimentazione dell'illuminazione pubblica che presenta rischi analoghi.

In ogni caso si prescrive che il responsabile di cantiere, o altra persona da lui individuata, verifichi che gli eventuali mezzi di sollevamento che accedono o escono dal cantiere, abbiano disposto il braccio di sollevamento in posizione orizzontale prima di allontanarsi dal cantiere, onde escludere il rischio di contatto con linee elettriche aeree poste nelle vie adiacenti al cantiere.

In caso di lavori in prossimità della linea elettrica tranviaria si dovrà preferibilmente privilegiare la disattivazione della linea; in caso contrario si dovranno utilizzare mezzi di sollevamento isolati elettricamente (pedana della piattaforma e parapetto).

Utilizzare mezzi di protezione individuale dielettrici, purché garantiscano anche le altre funzioni protettive e non operare in condizioni di umidità atmosferica.

Le parti del corpo prive di copertura isolante devono essere mantenute rigorosamente ad una distanza minima di 15 cm dalle parti in tensione; l'abbigliamento dell'operatore deve proteggere le parti più esposte, sia al contatto accidentale con elementi in tensione sia al manifestarsi di fiammate per corto circuito accidentale; la protezione deve riguardare tutto il corpo (per proteggersi da eventuali contatti accidentali o archi elettrici l'operatore è tenuto ad indossare una visiera trasparente ed un elmetto dielettrico, oltre a guanti e scarpe isolanti)

Verificare che gli stabilizzatori del mezzo di sollevamento del personale non siano posti a contatto delle rotaie della linea tranviaria.

Per ridurre i rischi di investimento dovuti al passaggio del tram, impiegare movieri, aventi anche la funzione di regolare il passaggio dei pedoni ed, eventualmente, anche dei passeggeri che salgono e scendono dal mezzo di trasporto pubblico.

#### **GESTIONE DEI PRODOTTI DI SCARTO DERIVANTI DALLE ATTIVITA' DI MANUTENZIONE DELLE PAVIMENTAZIONI BITUMINOSE**

Il responsabile del cantiere deve porre particolare attenzione alla gestione dei prodotti di scarto derivanti dalla manutenzione delle pavimentazioni stradali, in particolar modo la fresatura. Egli è responsabile del corretto stoccaggio, nonché dell'evacuazione, dei detriti, delle macerie e dei rifiuti prodotti dal cantiere.

Il decreto attuativo del Ministro dell'Ambiente sui rifiuti non pericolosi impone un nuovo modo di affrontare la manutenzione delle pavimentazioni stradali bituminose in cui la fresatura del manto esistente è l'attività principale. L'indirizzo risolutivo per il recupero della maggior parte delle pavimentazioni bituminose sarebbe quello di procedere ad un recupero in situ del materiale bituminoso e restituirlo alle sue caratteristiche originali con un riciclaggio così detto a freddo (impiegando emulsioni bituminose formate da acqua, bitume e additivi vari) con notevoli benefici. Anche quando i residui venissero condotti in discarica autorizzata il responsabile di cantiere deve verificare che ciò venga effettuato secondo le norme vigenti.

#### **RINVENIMENTO ACCIDENTALE DI RIFIUTI**

Quando durante l'andamento dei lavori vengano ritrovate accidentalmente modeste quantità di rifiuti civili o industriali sospettati di contenere sostanze pericolose per la salute e per l'ambiente, i lavori di scavo dovranno essere immediatamente interrotti procedendo al ricoprimento del rifiuto con teli di polietilene ed alla delimitazione del sito con cartelli di avviso del pericolo, informando di tale rinvenimento il responsabile di cantiere che provvederà, in funzione della natura e della quantità del materiale, a richiedere l'intervento del Coordinatore per l'esecuzione, dell'Azienda Pubblica per la raccolta dei rifiuti o altra Impresa specializzata e autorizzata.

I rifiuti abbandonati, ovvero quelli che possono essere presenti nei cantieri dopo l'avvio dei lavori, imputabili sia alle attività (imballaggi e contenitori, materiali di risulta artificiali o naturali provenienti da scavi e demolizioni, liquidi per la pulizia e la manutenzione di macchine ed attrezzature, rifiuti provenienti dai consumi dei pasti) sia dall'abbandono sul terreno, precedente o contestuale alle opere, da parte di ignoti, dovranno essere segnalati all'attenzione del Coordinatore per l'esecuzione, per poter essere trasportati eventualmente presso discarica autorizzata da parte di impresa specializzata.

Per quanto riguarda i rifiuti prodotti dalle attività si forniscono nel seguito le diverse tipologie di trattamento e smaltimento:

- a) rifiuti assimilabili agli urbani provenienti dal consumo dei pasti, che possono essere conferiti nei contenitori AMIAT presenti in zona;
- b) imballaggi ed assimilati in carta, cartone, plastica, legno ecc. da destinare al riutilizzo e riciclaggio;
- c) rifiuti speciali non pericolosi derivanti dall'uso di sostanze utilizzate come materie prime ed accessorie durante i lavori;
- d) rifiuti speciali pericolosi originati dall'impiego, dai residui e dai contenitori di sostanze e prodotti chimici utilizzati in cantiere, il cui grado di pericolosità può essere valutato esaminando le schede di sicurezza e l'etichettatura.

Il responsabile di cantiere dovrà curare la definizione degli eventuali criteri integrativi in base alle seguenti considerazioni:

I rifiuti speciali non pericolosi e pericolosi di cui ai punti 2), 3) e 4) possono originare rischi per i lavoratori e danni ambientali, e quindi andranno trattati correttamente; dovranno infatti essere separati in contenitori specifici ed idonei ai rischi presenti, ubicati in aree ben individuate nella area del cantiere.

I rifiuti liquidi pericolosi, quali gli olii esausti ed i liquidi di lavaggio delle attrezzature che manipolano composti chimici (es. betoniera, ) dovranno essere stoccati in recipienti etichettati posti al coperto, utilizzando un bacino di contenimento in grado di contenere eventuali sversamenti.

L'impresa incaricata dell'attività dovrà provvedere all'allontanamento quotidiano dei materiali di demolizione e di quanto non riutilizzabile in situ.

Il direttore tecnico di cantiere è tenuto, in qualità di delegato dal datore di lavoro, a curare che il deposito e l'allontanamento dei materiali avvengano correttamente e che gli spostamenti di uomini e materiali all'interno del cantiere avvenga in condizioni ordinate e di sufficiente salubrità, secondo quanto prescritto dal D.Lgs. 81/2008, nonché dai decreti legislativi 05/02/1997 n. 22 e 08/11/1997 n. 389 e dalle altre norme eventualmente vigenti al momento dell'esecuzione dei lavori.

Il responsabile di cantiere è tenuto a garantire una corretta gestione dei rifiuti conferendoli a soggetti specificatamente autorizzati allo smaltimento a norma di legge, provvedendo che durante il trasporto siano accompagnati da un formulario di identificazione sul nuovo modello riportato nei DD.MM. 145 e 148 del 1/4/1998 che costituiscono regolamenti per la definizione e l'approvazione del modello e dei contenuti del formulario di accompagnamento dei rifiuti ai sensi del citato D.Lgs.22/97.

Nel caso di reperimento di rifiuti dispersi, ovvero di tutti i rifiuti esistenti sul sito, ma non direttamente rintracciabili sulla base di un primo esame visivo (cisterne, amianto, tubazioni abbandonate, rifiuti industriali e civili) e di quelli non direttamente visibili ma di cui si presuppone l'esistenza sulla base della conoscenza della precedente attività esplicata sul sito (es. liquidi dispersi nel terreno da attività industriali), giudicati pericolosi durante le attività, il responsabile del cantiere dovrà provvedere affinché il personale provveda ad indossare immediatamente adeguati dispositivi di protezione.

Qualora la tipologia di materiale rinvenuto richieda l'utilizzo di manodopera appositamente formata e dotata di specifica sorveglianza sanitaria (es. lavori in presenza di amianto), si dovrà provvedere a sostituire il personale operante con altro adeguato.

L'impresa dovrà inoltre istruire i propri addetti circa le corrette procedure di raccolta, stoccaggio e smaltimento di rifiuti potenzialmente infettivi, il rischio è presente in modo particolare durante le attività di pulizia, estirpazione dello strato vegetale del terreno e scavo. Nel caso in cui sul sito sorgessero precedenti attività industriali assumere informazioni preventive circa la tipologia produttiva ed i potenziali rischi di contaminazione del terreno e, all'occorrenza, eseguire sondaggi del terreno.

### **Rischi che il cantiere induce sull'ambiente circostante**

All'interno degli edifici, le attività di demolizione e di scarico macerie devono avvenire con metodologie tali da evitare il diffondersi negli ambienti circostanti di polveri (utilizzo di bagnature, scarico macerie con tubi telescopici chiusi) e, se possibile, durante gli orari di chiusura dell'attività in esso svolta.

Le attività di demolizione comportanti rumore sopra la soglia dovranno essere effettuate in orari in cui non è prevista la presenza di personale dipendente della Città e di pubblico negli ambienti circostanti o comunque in orari da concordarsi con l'utenza stessa.

Ogni cantiere dovrà essere doverosamente segnalato e delimitato (ed avere accesso soltanto nei punti indicati nelle planimetrie allegate), al fine di limitare il contatto ed il disagio con l'utenza presente all'interno degli edifici municipali.

Ogni cantiere esterno dovrà essere doverosamente segnalato e delimitato ed avere accesso soltanto nei punti prestabiliti e segnalati, al fine di limitare il contatto ed il disagio per la circolazione stradale (comunque non sono previste interruzioni della viabilità).

Deve essere limitata l'emissione di polveri nell'ambiente esterno, utilizzando gli appositi teloni di plastica ed i pannelli di recinzione lungo tutto il perimetro del cantiere.

La produzione di rumore durante le lavorazioni, in particolare quelle di betonaggio e di utilizzo di mezzi di sollevamento meccanizzati, deve essere controllata mediante l'effettuazione di misure fonometriche, valutando i valori massimi diurni e notturni.

Eventuali cadute di oggetti dall'alto possono essere evitate riponendo gli attrezzi dopo l'uso nelle apposite tasche delle cinture; gli operai utilizzeranno comunque i caschetti di protezione e verranno posizionate le apposite segnaletiche per indicare la lavorazione in alto ed il rischio di caduta oggetti.

Lo smaltimento del materiale di risulta delle lavorazioni avviene mediante trasporto presso discarica autorizzata. In cantiere il materiale di risulta deve essere raccolto in appositi cassoni posti in aree allestite all'occorrenza.

## **Rischi derivanti da sovrapposizione spazio temporale di attività**

Nei cantieri in questione si avrà solitamente e principalmente la presenza di un'unica impresa, non sono quindi particolarmente rilevanti i rischi legati alla sovrapposizione spazio-temporale delle attività per interferenze di imprese diverse.

D'altro canto sarà possibile l'ingresso in cantiere di ulteriori imprese in periodi e/o zone di lavoro diverse dalle altre presenti, al fine di evitare interferenze. Laddove le lavorazioni lo richiedano si dovrà provvedere alla redazione del diagramma di GANTT per poter coordinare preventivamente le imprese tutte, anche se non interessate da sovrapposizione spazio temporale.

Coordinamento delle imprese presenti in cantiere: procedere all'esecuzione dei lavori delimitando le singole zone di lavorazione. Obbligo di reciproca informazione delle ditte-lavoratori autonomi, di cui all'art. 26 del D.Lgs. 81/2008.

Coordinamento tra le imprese e gli utenti dei luoghi oggetto d'intervento: procedere all'esecuzione dei lavori delimitando le singole zone di lavorazione. Obbligo di reciproca informazione tra committenza e ditte appaltatrici / lavoratori autonomi, di cui all'art. 26 del D.Lgs. 81/2008.

## **Organizzazione del cantiere**

### **Recinzione del cantiere, accessi e segnalazioni**

La recinzione perimetrale dell'area a disposizione dell'impresa, verrà allestita direttamente a contatto con il suolo, recinzione in grado di evitare qualsiasi intromissione dall'esterno ad estranei ed al fine di segnalarne in modo chiaro la presenza. Dovrà essere garantita una segnaletica, indicante il divieto di accesso alle persone estranee al cantiere stesso e adeguata cartellonistica a segnalazione del passaggio di autocarri e macchine operatrici dotata di idonea illuminazione. Le aperture dovranno essere mantenute chiuse a chiave durante le ore non lavorative. Il "cartello di cantiere" dovrà essere collocato in posizione ben visibile e contenere tutte le indicazioni necessarie a qualificare il cantiere. Cartello e sistema di sostegno dovrà essere realizzati con materiali d'adeguata resistenza ed aspetto decoroso.

Le aree di cantiere dovranno rimanere isolate dal resto del fabbricato, mediante la chiusura degli accessi alle persone estranee al cantiere e l'installazione di segnaletica, indicante il divieto di accesso alle persone estranee al cantiere stesso, oltre ad una adeguata cartellonistica a segnalazione del cantiere, dei rischi presenti in esso e dei percorsi alternativi, tutti dotati di idonea illuminazione. Le aperture alle aree di cantiere dovranno essere mantenute chiuse a chiave durante le ore non lavorative.

**CANTIERI STRADALI.** Le modalità di localizzazione dei cantieri dovranno tener conto dei vincoli derivanti dal contesto di insediamento trattandosi di aree esterne di pubblico transito; in particolare le problematiche saranno relative a:

- Sedi viarie a transito pedonale veicolare e/o commerciale
- Limitazioni di spazio e di movimentazione
- Presenza di sottoservizi (AAM, AEM, ENEL, ITALGAS, ENTI TELEFONICI, ecc.)

I cantieri dovranno essere:

delimitati con recinzioni rigide o flessibili opportunamente segnalate anche durante le ore notturne (lampade a bassissima tensione). La fase di installazione dovrà essere presieduta da personale qualificato per agevolare il traffico pedonale e veicolare

- dotati di adeguata segnaletica del tipo antinfortunistico e quella prevista dal Codice della Strada. Sarà obbligo dell'Impresa mantenere la segnaletica orizzontale e verticale sempre in buone condizioni ed efficiente intervenendo laddove necessario; particolare cura dovrà essere osservata per la stabilità degli impianti semaforici provvisori e nella verifica del loro corretto funzionamento (batterie di alimentazione)
- inaccessibili ai non addetti ai lavori e presidiati da personale qualificato nelle fasi di carico e scarico dei materiali che dovranno esser preventivamente programmate e concordate
- dotati di aree destinate al deposito dei materiali ed eventualmente di un campo base con i necessari servizi igienico assistenziali nelle immediate vicinanze del cantiere; per gli interventi di breve durata è concesso che gli operatori utilizzino come campo base il magazzino dell'Impresa; in ogni caso è sempre richiesta in cantiere la presenza della cassetta del pronto soccorso.

L'installazione dei cantieri dovrà tener conto delle specifiche generali riportate successivamente nel presente ed in particolare:

- servizi di supporto quali: spogliatoi, refettori ove necessari, locali di ricovero, latrine acqua e lavandini. Nei cantieri della durata superiore a 15 gg. saranno predisposti a cura delle Imprese Appaltanti, appositi locali destinati ad uso spogliatoi attrezzati con armadietti a due settori interni chiudibili, locali dotati di latrine e lavandini con acqua corrente calda; alla pulizia dei predetti locali provvederà il personale del cantiere. Per i cantieri di durata inferiore i lavoratori potranno far riferimento ai magazzini aziendali che dovranno essere forniti di idonei servizi. L'Impresa dovrà assicurare ai lavoratori il pranzo in cantiere stipulando contratti con mense e/o ristoranti ovvero predisporre locali idonei presso il cantiere dotati di suppellettili e scaldavivande.

definizione preventiva a carico dell'Impresa dei sottoservizi presenti da effettuarsi in sito con la D.L. e/o su elaborato grafico

definizione preventiva delle modifiche viabili, tenendo conto delle fasi di avanzamento del cantiere, opportunamente segnalate (la nuova viabilità pedonale dovrà osservare le norme relative al superamento delle barriere architettoniche)

garantire gli accessi ai passi carrai (anche con pedane metalliche) il transito ai residenti e ai mezzi di soccorso, i parcheggi per i portatori di handicap e lo scarico e carico merci per le attività commerciali.

al fine di evitare il più possibile l'emissione di polveri nell'ambiente, sarà a cura dell'Impresa bagnare il terreno in caso di necessità

attenersi alle norme di buona conduzione dei veicoli all'interno ed in prossimità dei cantieri (veicoli a passo d'uomo)

l'impianto elettrico del cantiere sarà allacciato al quadro di derivazione dell'Ente gestore

Gli operatori, durante le operazioni svolte in presenza di traffico, dovranno indossare indumenti ad alta visibilità.

**ORGANIZZAZIONE DEL CANTIERE.** L'organizzazione e la programmazione delle attività di cantiere è dettata dalla esigenza di procurare il minimo disagio possibile per coloro che gravitano attorno ad esso, siano essi residenti o commercianti, siano essi servizi pubblici o privati.

Necessità fondamentale è quella di assicurare continuamente e senza intralcio la fruibilità dei sedimi stradali ai mezzi di soccorso e di pubblica sicurezza.

Per tali attività i lavori verranno eseguiti in normale orario diurno su cinque giorni alla settimana, con possibilità di utilizzo dei sabati non festivi. Il lavoro dovrà essere sospeso in caso di avverse condizioni ambientali, con particolare riguardo al vento forte (oltre i 40 km/h e specie se a raffiche), al gelo, alla pioggia ed alla insufficiente visibilità; tutto ciò al fine di salvaguardare sia l'incolumità degli operatori in cantiere sia, data la locazione cittadina del cantiere, dei passanti.

Il personale di eventuali imprese subappaltatrici ed i conducenti di veicoli accedenti al cantiere come noli a caldo, dovrà essere preliminarmente informato circa i rischi ed i vincoli del sito, le aree di stazionamento ed i percorsi da utilizzare nel cantiere con particolare riferimento alla presenza di un unico accesso ed una sola uscita diversa dall'accesso.

Il Direttore Tecnico di cantiere è tenuto a verificare la copertura assicurativa di responsabilità civile anche per eventuali imprese subappaltatrici.

All'interno del cantiere le aree di lavoro dovranno essere organizzate in modo da non occupare mai contemporaneamente entrambi gli spazi adibiti a marciapiede.

I percorsi pedonali, nel caso presentino fondo sconnesso con pericolo di inciampo, dovranno essere ricoperti con lamiera di acciaio bugnate, ovvero antiscivolo; tutti i dislivelli che si venissero a formare tra il piano del cantiere e le aree pedonabili, dovranno essere raccordati con scivoli provvisori (in legno, lamiera di acciaio antiscivolo o conglomerato cementizio gettato su di un robusto strato plastico), ivi compresi i dislivelli formati tra il piano di fondazione ed i tombini. Gli attraversamenti pedonali delle trincee, da realizzare preferibilmente in corrispondenza degli incroci stradali, dovranno essere realizzati con pedane metalliche aventi larghezza minima pari a cm 90 e dislivello con il piano viabile inferiore a cm 3; dovranno altresì essere muniti di parapetto con mancorrente, corrente intermedio e fermapiede; è inoltre prescritto che, onde evitare il coinvolgimento dei pedoni nelle attività di cantiere, gli attraversamenti, anche se eseguiti a raso, dovranno essere segnalati e delimitati con barriere mobili (cavalletti).

In caso di maltempo durante i lavori, gli addetti al cantiere, prima di abbandonare l'attività, dovranno lasciare ogni parte del sito in sicurezza nei riguardi degli utenti della pubblica via e trovare riparo nella baracca o in altro luogo idoneo. In caso di allagamento degli scavi dovranno essere utilizzate le apposite idrovore per smaltire l'acqua in eccesso.

### **SEGNALETICA.**

Per cantieri oggetto del presente appalto occorrerà prestare particolare attenzione alla segnaletica di cantiere ed alle modifiche viabili relative alle fasi di avanzamento del cantiere.

A causa della larghezza ridotta della carreggiata su cui sorgeranno la maggior parte dei cantieri previsti dal progetto, si prevede che all'interno della zona interessata dalle lavorazioni si proceda a senso unico. Al termine di ogni attività verrà riaperta al traffico l'intera carreggiata parzialmente occupata dal cantiere. Per limitare i rischi indotti dal flusso di autoveicoli si prevede di isolare la zona di cantiere con barriere di sicurezza spartitraffico del tipo New Jersey in polietilene a riempimento di acqua, che dovranno essere illuminate con dispositivi catarifrangenti o con segnalatori a batteria durante le ore di scarsa visibilità (notte, nebbia o altro evento meteorologico che riduca la visibilità).

Il cantiere dovrà essere opportunamente delimitato e segnalato per mezzo dei seguenti dispositivi:

- barriere di sicurezza del tipo New Jersey o coni, con illuminazione notturna a batteria e varchi di accesso costituiti da transenne, cavalletti o altra barriera mobile, corredati di avvisi di pericolo e di divieto a monte della testata, quando il cantiere insiste su sede stradale;
- recinzione con nastro plastificato o rete metallica plastificata con colonne in acciaio tubolare, per i servizi di cantiere all'esterno della sede stradale o materiale stoccato anche durante le ore di inattività del cantiere;
- per le macchine lasciate in sosta all'esterno della sede stradale, delimitazione in rete plastificata corredata di cartelli di pericolo e di divieto.

Gli addetti ai mezzi operativi in ingresso o in uscita dal cantiere dovranno A) raggiungere lo sbarramento di ingresso o uscita dal cantiere, fermarsi e rimuovere temporaneamente le barriere poste sul varco di transito; B) assicurarsi con l'aiuto di un moviere a terra che nessun veicolo stia sopraggiungendo in entrambi i sensi di marcia e lo stato del semaforo provvisorio dalla parte dell'uscita, mantenere il girofaro ed il relativo lampeggiatore in funzione, quindi attraversare la strada o immettersi nella corsia a seconda dell'uscita utilizzata; C) il moviere a terra deve ripristinare lo sbarramento.

Inoltre elemento di rischio è costituito dall'immissione di mezzi operativi, provenienti dal cantiere, sulle strade pubbliche. Si deve pertanto presegnalare l'uscita dei mezzi operativi con il relativo cartello previsto dal regolamento attuativo del codice della strada (D.P.R. n. 495 del 16/12/92) ed, eventualmente, dotare gli accessi del cantiere di specchi in caso di scarsa visibilità.

Prima del posizionamento della segnaletica occorre prendere accordi con il Settore Viabilità e il Comando di Polizia Municipale, circa le ordinanze viabili da adottare, le modalità di restrizione delle corsie, gli orari di lavoro ed i criteri di intervento in corrispondenza degli accessi carrai.

Le zone di lavoro devono essere delimitate per tutta la loro estensione mediante dispositivi delineatori (coni, paletti, new-jersey in materiale plastico ecc.) regolamentati e mantenuti in perfetta efficienza; le attività per cui la valutazione del rischio per l'ambiente esterno rivesta carattere di elevata gravità (indice di criticità uguale a 5), devono essere eseguite con idoneo sbarramento continuo. Qualora la delimitazione non venga realizzata con sistemi continui l'intervallo tra i singoli elementi non deve superare comunque i 15 metri.

Durante le ore notturne ed in tutti i casi di scarsa visibilità le barriere di testata dell'area di lavoro devono essere integrate con dispositivi luminosi a luce fissa.

In caso di situazioni particolari per elevato volume di traffico o per siti per cui occorre rendere minimo il rischio di rallentamenti del traffico, è opportuno vengano utilizzati movieri per la regolazione del flusso veicolare nell'occasione dell'uscita dei mezzi operativi; tale necessità deve inoltre essere prevista per favorire il transito di eventuali mezzi di soccorso o per le operazioni di approntamento e chiusura del cantiere; i movieri devono indossare una tuta che garantisca la visibilità con qualunque condizione operativa, secondo le indicazioni del D.M. 09/06/95.

I movieri devono essere formati sia circa il Regolamento attuativo del codice della strada sia circa il D.Lvo 493/93 concernente le prescrizioni minime per la segnaletica di sicurezza sul luogo di lavoro.

Durante le lavorazioni l'area di cantiere dovrà essere opportunamente delimitata e presegnalata (par. 4.1.4). L'Impresa appaltatrice dei lavori dovrà assicurare il libero accesso ai passi carrai, utilizzando pedane metalliche o eseguendo raccordi provvisori in grado di consentire anche il transito dei mezzi di soccorso.

Quotidianamente, al termine dei lavori, il Responsabile dovrà assicurarsi che i passi carrai siano fruibili anche con soluzioni provvisorie, purché affidabili e sicure, realizzando un'opportuna transennatura verso le aree dei lavori in corso.

## TIPOLOGIE DI SEGNALETICA DI CANTIERE STRADALE E DEVIAZIONI DEL TRAFFICO

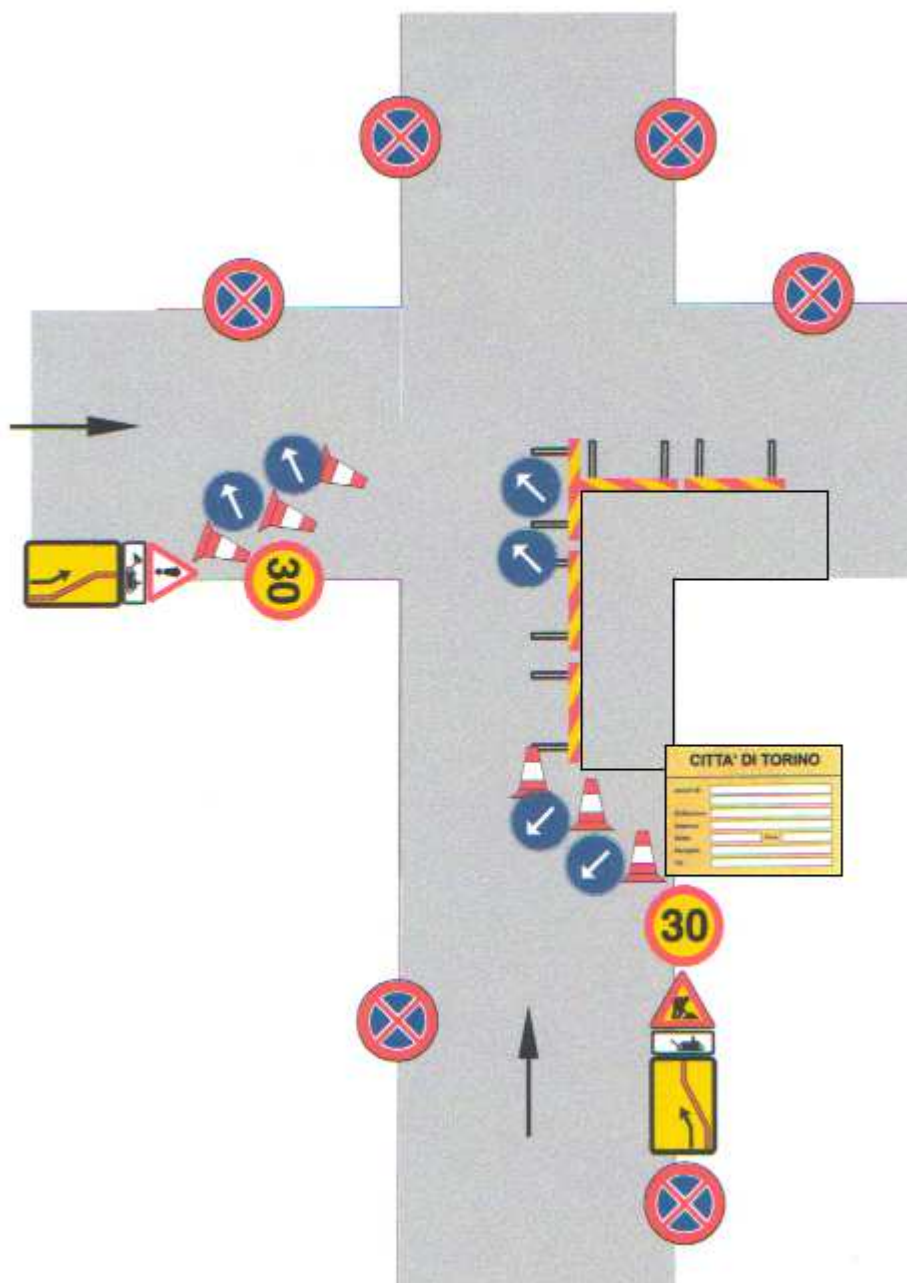

### 1) CANTIERE PER INTERVENTI SU MARCIAPIEDE SU INTERSEZIONE STRADALE



## 2) CANTIERE PER MANUTENZIONE MARCIAPIEDE O CARREGGIATA SENSO UNICO

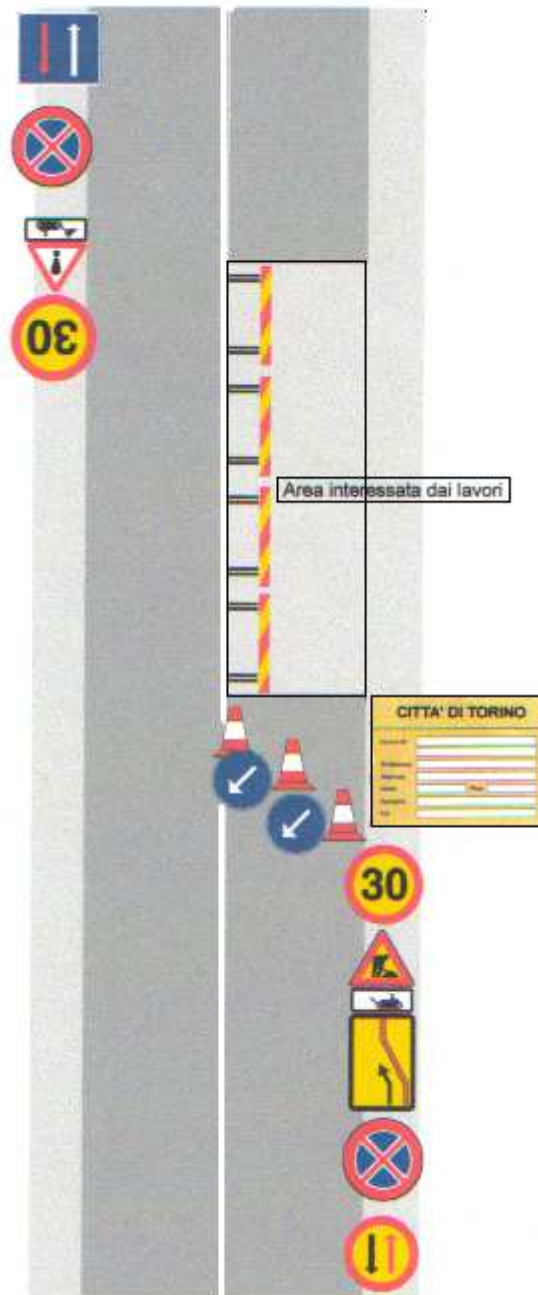

### 3) CANTIERE PER MANUTENZIONE CARREGGIATA DOPPIO SENSO

#### **Servizi igienico-assistenziali**

L'impresa appaltatrice, vista la particolarità delle lavorazioni, dovrà provvedere a realizzare, se la durata del cantiere lo richiede, lo spogliatoio per le maestranze, la mensa, l'ufficio di cantiere; mentre nonché i servizi igienici con w.c., lavabi e doccia dotata di acqua calda.

#### **Viabilità principale di cantiere ed eventuali modalità di accesso dei mezzi di fornitura dei materiali**

Sarà cura dell'impresa appaltatrice principale garantire che la circolazione dei pedoni e dei veicoli possa avvenire in modo sicuro.

La viabilità interna verrà organizzata nei limiti consentiti da tutti gli ostacoli eventualmente esistenti e con particolare attenzione alla presenza di eventuali persone che accedono ai servizi pubblici erogati all'interno del complesso in questione.

In ogni caso i mezzi dovranno procedere a passo d'uomo.

Per ogni squadra di lavoro saranno assicurate la sorveglianza e la presenza di un assistente o capo squadra che sarà responsabile dell'applicazione di quanto qui di seguito dettagliatamente specificato.

Tutte manovre di ingresso e uscita dei mezzi d'opera dovranno avvenire sotto la sorveglianza di un preposto.

Per qualsiasi sosta e/o fermata dei mezzi d'opera, il conducente dovrà portare il veicolo nella zona di lavoro già opportunamente delimitata. Tutte le manovre relative al carico e scarico dei materiali, di aperture di portiere, di ribaltamento, di salita e discesa di personale dai veicoli dovranno essere effettuate all'interno dell'area di lavoro precedentemente delimitata oppure all'interno dell'area a disposizione dell'impresa, in modo tale da non creare alcuna interferenza con l'eventuale traffico pedonale e/o veicolare presente all'interno del complesso immobiliare.

Il conducente che, riprendendo la marcia, debba uscire dalla zona di lavoro o dall'area di cantiere delimitate, sarà tenuto a dare la precedenza ai veicoli che eventualmente stiano sopraggiungendo.

### **Impianti di alimentazione e reti principali di elettricità, acqua, gas ed energia di qualsiasi tipo ed Impianti di terra e di protezione contro le scariche atmosferiche**

L'impresa appaltatrice, vista la particolarità delle lavorazioni, dovrà provvedere a:

- controllare o eseguire gli allacciamenti a: rete di alimentazione elettrica, messa a terra, (fognatura, acqua e telefono);
- la verifica della rete di terra generale, cui si collegherà l'impianto di cantiere, è a carico dell'impresa che dovrà realizzarla nella primissima fase di cantiere;
- la rete di illuminazione del cantiere (ciascuna impresa provvederà con i suoi apparecchi per le proprie necessità, allacciandosi alla rete principale a carico dell'impresa edile;
- certificazione ai sensi del DM n. 37 del 22 gennaio 2008 a carico dell'impresa edile per la rete principale, delle altre imprese per la parte di loro competenza;
- la manutenzione costante di tutti gli apprestamenti, quali ad esempio: manutenzione dei posti di lavoro fissi e degli steccati, pulizia dei locali, verifica periodica e aggiornamento dell'impianto elettrico di terra, verifica periodica degli estintori, ecc.

Vista la particolare natura dei lavori, la fornitura di energia elettrica e dell'acqua occorrenti per i lavori, sarà assicurata dal Committente (per gli interventi su edifici attivi). Nel caso di interventi in luoghi privi di alcun impianto, l'impresa appaltatrice dovrà provvedervi autonomamente (ad esempio generatori di corrente, adeguati serbatoi di acqua, ecc).

L'impresa appaltatrice delle opere subito dopo il punto di prelievo provvederà a far realizzare da un installatore qualificato a norma del DM n. 37 del 22 gennaio 2008 l'impianto elettrico di cantiere, che dovrà avere origine da un quadro elettrico ASC. L'installatore qualificato rilascerà all'impresa la dichiarazione di conformità ai sensi del DM n. 37 del 22 gennaio 2008.

Ogni impresa che intende collegarsi al quadro di cantiere dovrà collegare allo stesso un suo sottoquadro a norma e prelevare energia elettrica direttamente da questo. L'impresa appaltatrice si impegnerà, anche a nome dei propri subappaltatori o fornitori, ad utilizzare l'impianto elettrico in conformità alla legge, non apportando modifiche non autorizzate.

Il materiale e le attrezzature elettriche impiegate dalle ditte esecutrici devono essere conformi alla normativa vigente ed alle norme CEI applicabili; nel caso in cui il coordinatore in fase di esecuzione verifichi l'utilizzo di materiale non conforme, vieterà l'utilizzo delle attrezzature e dei materiali elettrici fino a che l'impresa inadempiente non abbia sanato la situazione pericolosa.

In particolare dovranno essere utilizzati quadri elettrici tipo CEI 17-13/4, prese a spina tipo CEE 17, cavi in gomma tipo H07RNF, interruttori differenziali I<sub>dn</sub> 30 mA per alimentazione apparecchi mobili e portatili (un differenziale ogni 6 prese a spina presente nel quadro elettrico tipo CEI 17-13/4).

Si dispone che non vi siano fili elettrici "volanti" all'interno delle aree di cantiere e di lavoro.

L'impresa appaltatrice delle opere, contestualmente alla realizzazione dell'impianto elettrico di cantiere, provvederà a controllare ed eventualmente ad integrare l'impianto di messa a terra già esistente.

Entro 30 giorni dall'ultimazione dell'impianto elettrico, l'impresa appaltatrice dovrà spedire all'ISPELS la denuncia di messa a terra (modello B) in triplice copia con la relativa domanda di omologazione; copia andrà conservata in cantiere con fotocopia della ricevuta della raccomandata.

Dovranno essere tassativamente evitate caotiche forme di distribuzione elettrica in cantiere.

Inoltre dovrà essere verificata la necessità di esecuzione dell'impianto contro le scariche atmosferiche mediante valutazione del rischio di accadimento eseguendo il calcolo di fulminazione basato sulle prescrizioni delle norme CEI 81/1 terza edizione. Se dal calcolo risulterà necessario l'impianto, si dovrà far redigere il relativo progetto esecutivo. Il progetto dovrà stabilire il dimensionamento dell'impianto di base e/o di quello integrativo e le caratteristiche delle protezioni da eseguire. Il collegamento incondizionato delle masse metalliche di grosse dimensioni senza verifica attraverso il calcolo di fulminazione costituisce situazione peggiorativa in quanto aumenta il rischio di accadimento. Entro 30 giorni dalla messa in servizio dell'impianto di terra dovrà essere denunciato al dipartimento ISPELS competente per territorio su apposito Mod. A in duplice copia. Al modello A dovranno essere allegati il prospetto per la determinazione della competenza spettanti all'ente verificatore e la domanda di omologazione. Copia delle denunce di terra dovranno essere conservate in cantiere a disposizione degli organi ispettivi.

#### **Zone di deposito attrezzature e di stoccaggio materiali e dei rifiuti**

Le aree di stoccaggio dei materiali e di deposito attrezzature saranno determinate dalla ditta esecutrice dei lavori, nell'ambito dell'organizzazione generale del cantiere e riportate dal piano operativo, nei casi in cui non fosse possibile prestabilirlo, tali aree dovranno opportunamente essere concordate ed approvate dalla Committenza e dal CSE.

Le zone di stoccaggio dovranno osservare le seguenti prescrizioni minime:

le aree di stoccaggio dei materiali dovranno essere ben delimitate e segnalate;

i materiali dovranno essere stoccati in modo stabile e tale da consentire un'agevole movimentazione.

I materiali di risulta dovranno essere stoccati, già confezionati per il trasporto in discariche autorizzate.

#### **Deposito di bombole**

La eventuale conservazione delle bombole di acetilene e/o di gas compresso per le lavorazioni da effettuare in cantiere deve essere effettuata in conformità al D.M. 22/12/1959; i depositi dovranno essere distinti per ciascuna impresa. Le bombole dovranno essere depositate in apposite rastrelliere, nei quantitativi prescritti, separate fisicamente le vuote dalle piene, con la chiara indicazione scritta del tipo di deposito.

In prossimità del deposito, con apposita segnaletica, dovranno essere posizionati i mezzi di spegnimento portatili (estintori) in quantità e dimensioni proporzionati alla presenza massima delle bombole. Il tipo di estinguente sarà identificato in relazione ai gas compressi presenti.

#### **Lavorazioni previste in cantiere**

Trattandosi di semplice manutenzione ordinaria, e quindi la complessità dell'opera non richiede particolari sottofasi di lavoro, vengono di seguito ipotizzate singole lavorazioni prive di rischi aggiuntivi, rispetto a quelli specifici propri dell'attività delle imprese esecutrici o dei lavoratori autonomi.

Pur tuttavia le imprese ed i lavoratori autonomi dovranno comunicare tempestivamente ed improrogabilmente, l'inizio e la fine di ogni lavorazione allo scopo di non incorrere in conflittualità operative e legislative. Tali comunicazioni verranno fatti firmare per accettazione dalle figure responsabili del cantiere e messi a disposizione di tutti gli operatori.

Qualora durante l'esecuzione dei lavori si evidenziassero situazioni di interferenza il coordinatore per l'esecuzione analizzerà e valuterà i rischi eventualmente presenti e procederà all'integrazione del piano di sicurezza.

Le lavorazioni hanno riferimento nelle schede di lavorazione specifica relative. In esse sono riportate, analizzate e valutati i rischi dell'operazione completa; le attrezzature e le macchine utilizzate vengono descritte nelle relative schede di valutazione rischi.

### **Cronoprogramma (Gantt)**

Non potendo preventivare nel tempo e quindi programmare i **lavori di manutenzione ordinaria**, la predisposizione di un cronoprogramma lavori risulta di difficile realizzazione e soprattutto poco attinente con la realtà. Per tale motivo, si rimanda alla fase esecutiva la predisposizione dei singoli programmi di intervento.

Diverso il caso di manutenzione ordinaria programmata (non inerente il presente appalto), riferita a specifici cantieri ed a specifiche lavorazioni. Qualora si verificasse l'eventualità, il CSE proporrà all'appaltatore un cronoprogramma specifico. Sarà compito dell'appaltatore confermare quanto esposto o notificare immediatamente al CSE eventuali modifiche o diversità rispetto a quanto programmato, anche alla luce delle eventuali prescrizioni degli Organi di Vigilanza.

Le modifiche verranno accettate dal CSE solo se giustificate e correlate da relazione esplicativa e presentate prima dell'apertura del cantiere.

Le eventuali modifiche al programma dei lavori devono essere presentate da ciascuna impresa partecipante. Quanto sopra vale anche per ulteriori modifiche o variazioni.

L'appaltatore, che ha l'obbligo di predisporre il POS (Piano Operativo di Sicurezza), dovrà in accordo con il Coordinatore della Sicurezza in fase esecutiva e il Direttore dei Lavori aggiornare il programma che segue in relazione alle scelte operative ed organizzative che restano autonome dell'appaltatore.

Il programma rielaborato dovrà contenere le fasi principali di lavoro, le sottofasi, inizio e fine di ogni singola lavorazione e indicare le sovrapposizioni.

Con l'inizio dei lavori il programma di GANTT aggiornato dovrà essere trasmesso a cura dell'appaltatore al CSE ed al Direttore dei Lavori.

### **ANALISI DEI RISCHI**

Si riporta di seguito la tabella relativa ai rischi che generalmente si possono riscontrare nel contesto lavorativo, a cui corrispondono le principali misure tecniche di prevenzione

| RISCHIO                            | CODICE |
|------------------------------------|--------|
| Cadute dall'alto                   | 1      |
| Seppellimento – Sprofondamento     | 2      |
| Urti, colpi, impatti compressioni  | 3      |
| Punture, tagli, abrasioni          | 4      |
| Vibrazioni                         | 5      |
| Scivolamenti, cadute a livello     | 6      |
| Calore, fiamme, esplosione         | 7      |
| Freddo                             | 8      |
| Elettrico                          | 9      |
| Radiazioni non ionizzanti          | 10     |
| Rumore                             | 11     |
| Cesoimento, stritolamento          | 12     |
| Caduta di materiale dall'alto      | 13     |
| Investimento                       | 15     |
| Movimentazione manuale dei carichi | 16     |
| Polveri, fibre                     | 31     |
| Getti, schizzi                     | 35     |
| Gas e vapori                       | 36     |
| Allergeni                          | 52     |
| Infezioni da microrganismi         | 53     |
| Amianto                            | 54     |
| Olii minerali e derivati           | 55     |

## **1. CADUTE DALL'ALTO**

Le perdite di stabilità dell'equilibrio di persone che possono comportare cadute da un piano di lavoro ad un altro posto a quota inferiore (di norma con dislivello maggiore di 2 metri), devono essere impedito con misure di prevenzione, generalmente costituite da parapetti di trattenuta applicati a tutti i lati liberi di travi, impalcature, piattaforme, ripiani, balconi, passerelle e luoghi di lavoro o di passaggio sopraelevati.

Qualora risulti impossibile l'applicazione di tali protezioni devono essere adottate misure collettive o personali atte ad arrestare con il minore danno possibile le cadute. A seconda dei casi possono essere utilizzate: superfici di arresto costituite da tavole in legno o materiali semirigidi; reti o superfici di arresto molto deformabili; dispositivi di protezione individuale di trattenuta o di arresto.

Lo spazio corrispondente al percorso di eventuale caduta deve essere reso preventivamente libero da ostacoli capaci di interferire con le persone in caduta, causandogli danni o modificandone la traiettoria.

Inoltre occorre evidenziare che le coperture in cemento amianto comportano il rischio specifico di caduta dall'alto per accidentale sfondamento delle lastre. Per compensare questo rischio occorre realizzare idonee opere provvisorie quali camminamenti in tavole da ponte, posa di rete metallica antistrappo sulla superficie del tetto.

## **2. SEPPELLIMENTO - SPROFONDAMENTO**

Nel caso si rendessero necessari lavori di scavo all'aperto o in sotterraneo, con mezzi manuali o meccanici, questi devono essere preceduti da un accertamento delle condizioni del terreno, delle opere e degli impianti eventualmente esistenti nella zona interessata. Devono essere adottate tecniche di scavo adatte alle circostanze che garantiscano anche la stabilità degli edifici, delle opere preesistenti e delle loro fondazioni.

Gli scavi devono essere realizzati e armati come richiesto dalla natura del terreno, dall'inclinazione delle pareti e dalle altre circostanze influenti sulla stabilità ed in modo da impedire slittamenti, frane, crolli e da resistere a spinte pericolose, causate anche da piogge, infiltrazioni, cicli di gelo e disgelo.

La messa in opera manuale o meccanica delle armature deve di regola seguire immediatamente l'operazione di scavo. Devono essere predisposti percorsi e mezzi per il sicuro accesso ai posti di lavoro e per il rapido allontanamento in caso di emergenza. La presenza di scavi aperti deve essere in tutti i casi adeguatamente segnalata.

Sul ciglio degli scavi devono essere vietati i depositi di materiali, l'installazione di macchine pesanti o fonti di vibrazioni e urti, il passaggio e la sosta di veicoli.

## **3. URTI - COLPI - IMPATTI - COMPRESSIONI**

Le attività che richiedono sforzi fisici violenti e/o repentini devono essere eliminate o ridotte anche attraverso l'impiego di attrezzature idonee alla mansione. Gli utensili, gli attrezzi e gli apparecchi per l'impiego manuale devono essere tenuti in buono stato di conservazione ed efficienza e quando non utilizzati devono essere tenuti in condizioni di equilibrio stabile (es. riposti in contenitori o assicurati al corpo dell'addetto) e non devono ingombrare posti di passaggio o di lavoro. I depositi di materiali in cataste, pile e mucchi devono essere organizzati in modo da evitare crolli o cedimenti e permettere una sicura e agevole movimentazione e non ostacolare la normale viabilità. Gli arredi delle attrezzature dei locali comunque adibiti a posti di lavoro, devono essere disposti in modo da garantire la normale circolazione delle persone.

## **4. PUNTURE-TAGLI-ABRASIONI**

Deve essere evitato il contatto del corpo dell'operatore con elementi taglienti o pungenti o comunque capaci di procurare lesioni.

Tutti gli organi lavoratori delle apparecchiature devono essere protetti contro i contatti accidentali.

Dove non sia possibile eliminare il pericolo o non siano sufficienti le protezioni collettive (delimitazione delle aree di rischio), devono essere impiegati i DPI idonei alla mansione (calzature di sicurezza, guanti, grembiuli di protezione, schermi, occhiali, etc.).

## **5. VIBRAZIONI**

Qualora non sia possibile evitare l'utilizzo diretto degli utensili ed attrezzature comunque capaci di trasmettere vibrazioni al corpo dell'operatore, queste ultime devono essere dotate di tutte le soluzioni tecniche più efficaci per la protezione dei lavoratori (es.: manici antivibrazioni, dispositivi di smorzamento, etc.) ed essere mantenute in stato di perfetta efficienza. I lavoratori addetti devono essere sottoposti a sorveglianza sanitaria e deve essere valutata l'opportunità di adottare la rotazione tra gli operatori.

## **6. SCIVOLAMENTI - CADUTE A LIVELLO**

I percorsi per la movimentazione dei carichi ed il dislocamento dei depositi devono essere scelti in modo da evitare quanto più possibile le interferenze con zone in cui si trovano persone. I pavimenti degli ambienti e luoghi di lavoro devono avere caratteristiche ed essere mantenuti in modo da evitare il rischio di scivolamento e inciampo.

I percorsi pedonali interni al cantiere, i percorsi dei ponteggi ai vari piani, le piattaforme di sbarco materiali, devono sempre essere mantenuti sgombri da attrezzature, materiali, macerie o altro capace di ostacolare il cammino degli operatori. Tutti gli addetti devono indossare calzature idonee. Per ogni postazione di lavoro è necessario individuare la via di fuga più vicina. Deve altresì provvedersi per il sicuro accesso ai posti di lavoro in piano, in elevazione e in profondità. Le vie d'accesso al cantiere e quelle corrispondenti ai percorsi interni devono essere illuminate secondo le necessità diurne e notturne.

## **7. CALORE-FIAMME-ESPLOSIONE**

Nei lavori effettuati in presenza di materiali, sostanze o prodotti infiammabili, esplosivi o combustibili, devono essere adottate le misure atte ad impedire i rischi conseguenti.

In particolare:

le attrezzature e gli impianti devono essere di tipo idoneo all'ambiente in cui si deve operare; le macchine, i motori e le fonti di calore eventualmente preesistenti negli ambienti devono essere tenute inattive; gli impianti elettrici preesistenti devono essere messi fuori tensione;

non devono essere contemporaneamente eseguiti altri lavori suscettibili di innescare esplosioni o incendi, né introdotte fiamme libere o corpi caldi;

gli addetti devono portare calzature ed indumenti che non consentano l'accumulo di cariche elettrostatiche o la produzione di scintille e devono astenersi dal fumare;

nelle immediate vicinanze devono essere predisposti estintori idonei per la classe di incendio prevedibile;

all'ingresso degli ambienti o alla periferia delle zone interessate dai lavori devono essere poste scritte e segnali ricordanti il pericolo.

Durante le operazioni di taglio e saldatura deve essere impedita la diffusione di particelle di metallo incandescente al fine di evitare ustioni e focolai di incendio. Gli addetti devono fare uso degli idonei dispositivi di protezione individuali.

## **8. FREDDO**

Deve essere impedito lo svolgimento di attività che comportino l'esposizione a temperature troppo rigide per gli addetti; quando non sia possibile realizzare un microclima più confortevole si deve provvedere con tecniche alternative (es. rotazione degli addetti), con l'abbigliamento adeguato e con i dispositivi di protezione individuale.

## **9. ELETTRICO**

Prima di iniziare le attività deve essere effettuata una ricognizione dei luoghi dei lavori al fine di individuare la eventuale esistenza di linee elettriche aeree o interrate e stabilire le idonee precauzioni per evitare possibili contatti diretti o indiretti con elementi in tensione.

I percorsi e la profondità delle linee interrate o in cunicolo in tensione devono essere rilevati e segnalati in superficie quando interessano direttamente la zona di lavoro. Devono essere altresì formulate apposite e dettagliate istruzioni scritte per i preposti e gli addetti ai lavori in prossimità di linee elettriche.

La scelta degli impianti e delle attrezzature elettriche per le attività edili deve essere effettuata in funzione dello specifico ambiente di lavoro, verificandone la conformità alle norme di Legge e di buona tecnica.

Qualunque modifica all'impianto elettrico degli impianti fissi deve essere progettata; l'esecuzione, la manutenzione e la riparazione dello stesso deve essere effettuata da personale qualificato, che deve rilasciare il certificato di conformità.

Le prese di corrente devono essere localizzate in modo da non costituire intralcio alla normale circolazione o attività lavorativa e da non essere danneggiate.

Prima di iniziare le attività deve essere verificata la rispondenza degli allacciamenti elettrici delle macchine, attrezzature e utensili alle norme di sicurezza, al fine di evitare possibili contatti diretti o indiretti con elementi in tensione.

I percorsi dei conduttori elettrici di alimentazione devono essere disposti in modo da non intralciare i passaggi o essere danneggiati.

## **10. RADIAZIONI NON IONIZZANTI**

I posti di lavoro in cui si effettuano lavori di saldatura, taglio termico e altre attività che comportano l'emissione di radiazioni e/o calore devono essere opportunamente protetti, delimitati e segnalati. I lavoratori presenti nelle aree di lavoro devono essere informati sui rischi in modo tale da evitare l'esposizione accidentale alle radiazioni suddette. Gli addetti devono essere adeguatamente informati/formati, utilizzare i DPI idonei ed essere sottoposti a sorveglianza sanitaria.

## **11. RUMORE**

Nell'acquisto di nuove attrezzature occorre prestare particolare attenzione alla silenziosità d'uso. Le attrezzature devono essere correttamente mantenute e utilizzate, in conformità alle indicazioni del fabbricante, al fine di limitarne la rumorosità eccessiva. Durante il funzionamento gli schermi e le paratie delle attrezzature devono essere mantenute chiuse e dovranno essere evitati i rumori inutili. Quando il rumore di una lavorazione o di una attrezzatura non può essere eliminato o ridotto, si devono porre in essere protezioni collettive quali la delimitazione dell'area interessata e/o la posa in opera di schermature supplementari della fonte di rumore. Se la rumorosità non è diversamente abbattibile è necessario adottare i dispositivi di protezione individuali conformi a quanto indicato nel rapporto di valutazione del rumore e prevedere la rotazione degli addetti alle mansioni rumorose.

## **12. CESOIAMENTO STRITOLAMENTO**

Il cesoiamento e lo stritolamento di parti del corpo tra elementi mobili di macchine e elementi fissi delle medesime o di opere, strutture provvisorie o altro, deve essere impedito limitando con mezzi materiali il percorso delle parti mobili o segregando stabilmente la zona pericolosa. Qualora ciò non risulti possibile deve essere installata una segnaletica appropriata e devono essere osservate opportune distanze di rispetto; ove del caso devono essere disposti comandi di arresto automatico e/o emergenza in corrispondenza dei punti di potenziale pericolo.

## **13. CADUTA DI MATERIALE DALL'ALTO**

Le perdite di stabilità incontrollate dell'equilibrio di masse materiali in posizione ferma o nel corso di maneggio e trasporto manuale o meccanico ed i conseguenti moti di crollo, scorrimento, caduta inclinata su pendii o verticale nel vuoto devono, di regola, essere impediti mediante la corretta sistemazione delle masse o attraverso l'adozione di misure atte a trattenere i corpi in relazione alla loro natura, forma e peso.

Gli effetti dannosi conseguenti alla possibile caduta di masse materiali su persone o cose devono essere eliminati mediante dispositivi rigidi o elastici di arresto aventi robustezza, forme e dimensioni proporzionate alle caratteristiche dei corpi in caduta.

Quando i dispositivi di trattenuta o di arresto risultino mancanti o insufficienti, deve essere impedito l'accesso involontario alle zone di prevedibile caduta, segnalando convenientemente la natura del pericolo. Tutti gli addetti devono comunque fare uso dell'elmetto di protezione personale.

## **15. INVESTIMENTO**

Per l'accesso al cantiere degli addetti ai lavori e dei mezzi di lavoro devono essere predisposti percorsi sicuri. Deve essere comunque sempre impedito l'accesso di estranei alle zone di lavoro.

All'interno del cantiere la circolazione degli automezzi e delle macchine semoventi deve essere regolata con norme il più possibile simili a quelle della circolazione sulle strade pubbliche e la velocità deve essere limitata a seconda delle caratteristiche e condizioni dei percorsi e dei mezzi.

Per l'accesso degli addetti ai rispettivi luoghi di lavoro devono essere approntati percorsi sicuri e, quando necessario, separati da quelli dei mezzi meccanici.

Le vie d'accesso al cantiere e quelle corrispondenti ai percorsi interni devono essere illuminate secondo le necessità diurne o notturne e mantenute costantemente in condizioni soddisfacenti.

## **16. MOVIMENTAZIONE MANUALE DEI CARICHI**

La movimentazione manuale dei carichi deve essere ridotta al minimo e razionalizzata al fine di non richiedere un eccessivo impegno fisico del personale addetto.

In ogni caso è opportuno ricorrere ad accorgimenti quali la movimentazione ausiliata o la ripartizione del carico. Il carico da movimentare deve essere facilmente afferrabile e non deve presentare caratteristiche tali da provocare lesioni al corpo dell'operatore, anche in funzione della tipologia della lavorazione.

In relazione alle caratteristiche ed entità dei carichi, l'attività di movimentazione manuale deve essere preceduta e accompagnata da una adeguata azione di informazione e formazione, previo accertamento, per attività non sporadiche, delle condizioni di salute degli addetti.

## **31. POLVERI - FIBRE**

Nelle lavorazioni che prevedono l'impiego di materiali in grana minuta o in polvere oppure fibrosi e nei lavori che comportano l'emissione di polveri o fibre dei materiali lavorati, la produzione e/o la diffusione delle stesse deve essere ridotta al minimo utilizzando tecniche e attrezzature idonee.

Le polveri e le fibre captate e quelle depositatesi, se dannose, devono essere sollecitamente raccolte ed eliminate con i mezzi e gli accorgimenti richiesti dalla loro natura.

Qualora la quantità di polveri o fibre presenti superi i limiti tollerati e comunque nelle operazioni di raccolta ed allontanamento di quantità importanti delle stesse, devono essere forniti ed utilizzati indumenti di lavoro e DPI idonei alle attività ed eventualmente, ove richiesto, il personale interessato deve essere sottoposto a sorveglianza sanitaria.

## **35. GETTI-SCHIZZI**

Nei lavori a freddo e a caldo, eseguiti a mano o con apparecchi, con materiali, sostanze e prodotti che danno luogo a getti e schizzi dannosi per la salute devono essere adottati provvedimenti atti a impedirne la propagazione nell'ambiente di lavoro, circoscrivendo la zona di intervento. Gli addetti devono indossare adeguati indumenti di lavoro e utilizzare i DPI necessari.

## **36. GAS E VAPORI**

Nei lavori a freddo o a caldo, eseguiti a mano o con apparecchi, con materiali, sostanze e prodotti che possono dar luogo, da soli o in combinazione, a sviluppo di gas, vapori, nebbie, aerosol e simili, dannosi alla salute, devono essere adottati provvedimenti atti ad impedire che la concentrazione di inquinanti nell'aria superi il valore massimo tollerato indicato nelle norme vigenti. La diminuzione della concentrazione può anche essere ottenuta con mezzi di ventilazione generale o con mezzi di aspirazione localizzata seguita da abbattimento.

In ambienti confinati deve essere effettuato il controllo del tenore di ossigeno, procedendo all'insufflamento di aria pura secondo le necessità riscontrate o utilizzando i DPI adeguati all'agente. Deve comunque essere organizzato il rapido deflusso del personale per i casi di emergenza.

Qualora sia accertata o sia da temere la presenza o la possibilità di produzione di gas tossici o asfissianti o la irrespirabilità dell'aria ambiente e non sia possibile assicurare una efficace aerazione ed una completa bonifica, gli addetti ai lavori devono essere provvisti di idonei respiratori dotati di sufficiente autonomia.

Deve inoltre sempre essere garantito il continuo collegamento con persone all'esterno in grado di intervenire prontamente in casi di emergenza.

## **52. ALLERGENI**

Tra le sostanze utilizzate in edilizia, alcune sono capaci di azioni allergizzanti (riniti, congiuntiviti, dermatiti allergiche da contatto). I fattori favorevoli all'azione allergizzante sono: brusche variazioni di temperatura, azioni disidratante e lipolitica dei solventi e dei leganti, presenza di sostanze vasoattive. La sorveglianza sanitaria va attivata in presenza di sintomi sospetti anche in considerazione dei fattori personali di predisposizione a contrarre questi tipi di affezione. In tutti i casi occorre evitare il contatto diretto di parti del corpo con materiali resinosi, polverulenti, liquidi, aerosoli e con prodotti chimici in genere, utilizzando indumenti da lavoro e DPI appropriati (guanti, maschere, occhiali, ecc.).

## **53. INFEZIONI DA MICRORGANISMI**

Prima dell'inizio dei lavori di bonifica deve essere eseguito un esame della zona e devono essere assunte informazioni per accertare la natura e l'entità dei rischi presenti nell'ambiente e l'esistenza di eventuali malattie endemiche.

Sulla base dei dati particolari rilevati e di quelli generali per lavori di bonifica, deve essere approntato un programma tecnico-sanitario con la determinazione delle misure da adottare in ordine di priorità per la sicurezza e l'igiene degli addetti nei posti di lavoro e nelle installazioni igienico assistenziali, da divulgare nell'ambito delle attività di informazione e formazione.

Quando si fa uso di mezzi chimici per l'eliminazione di insetti o altro, si devono seguire le indicazioni dei produttori. L'applicazione deve essere effettuata solamente da persone ben istruite e protette. La zona trattata deve essere segnalata con le indicazioni di pericolo e di divieto di accesso fino alla scadenza del periodo di tempo indicato. Gli addetti devono essere sottoposti a sorveglianza sanitaria e devono utilizzare indumenti protettivi e DPI appropriati.

## **54. AMIANTO**

Per le attività edili che possono comportare per i lavoratori una esposizione ad amianto (es. rimozione di manufatti contenenti amianto) devono essere seguite le prescrizioni contenute nel titolo IX capo III "Protezione dai rischi connessi all'esposizione all'amianto" del D.Lgs. 81/2008. Tra le altre: misurazione del livello di concentrazione dell'agente, valutazione del livello di esposizione personale, notifica eventuale all'Organo di Vigilanza, tenuta del registro degli esposti, delimitazione e protezione delle aree a rischio, pulizia e protezione di attrezzature e impianti, sorveglianza sanitaria, informazione/formazione per gli addetti, impiego di idonei DPI, etc.

## **55. OLII MINERALI E DERIVATI**

Nelle attività che richiedono l'impiego di olii minerali o derivati (es. stesura del disarmante sulle casseforme, attività di manutenzione attrezzature e impianti) devono essere attivate le misure necessarie per impedire il contatto diretto degli stessi con la pelle dell'operatore. Occorre altresì impedire la formazione di aerosoli durante le fasi di lavorazione utilizzando attrezzature idonee. Gli addetti devono costantemente indossare indumenti protettivi, utilizzare i DPI ed essere sottoposti a sorveglianza sanitaria.

### **Schede di valutazione**

Le schede allegate relative ad opere provvisorie, attrezzature di lavoro, macchine, D.P.I. e fasi specifiche di lavorazione costituiscono uno strumento di gestione della sicurezza per le attività di cantiere e sono finalizzate all'impostazione di un modo di lavorare più cosciente dei pericoli e ad una più attenta messa in opera di idonee misure preventive e protettive da parte dell'impresa esecutrice.

Le schede individuano, analizzano e valutano i rischi per la salute e la sicurezza dei lavoratori nelle varie fasi lavorative, prendendo in esame le sequenze delle attività, le attrezzature ed i materiali con cui si lavora o si viene a contatto, le dotazioni di sicurezza e le misure di prevenzione e protezione per la riduzione del rischio residuo ai livelli più bassi ragionevolmente praticabili, in conformità alla normativa vigente in materia.

Le schede vogliono infine rappresentare uno strumento di lavoro facilmente fruibile e di agile consultazione da parte del responsabile del cantiere, e sono pertanto state strutturate in modo da rendere chiaro, sintetico e leggibile il loro contenuto.

## SEGNALETICA DI SICUREZZA

In cantiere dovrà essere posizionata la segnaletica di sicurezza, conforme al titolo V del D.Lgs. 81/2008, conforme ai requisiti specifici che figurano negli allegati da XXV a XXXII.

Si ricorda che la segnaletica di sicurezza deve essere posizionata in prossimità del pericolo ed in luogo ben visibile. Il segnale di sicurezza deve essere rimosso non appena sia terminato il rischio a cui lo stesso si riferisce.

La segnaletica non deve essere generica ma strettamente inerente alle esigenze della sicurezza del cantiere e delle reali situazioni di pericolo analizzate.

Inoltre non deve sostituire le misure di prevenzione ma favorire l'attenzione su qualsiasi cosa possa provocare rischi (macchine, oggetti, movimentazioni, procedure, ecc.), ed essere in sintonia con i contenuti della formazione ed informazione del personale.

Nei cantieri la segnaletica (che comprenderà cartelli di avvertimento, divieto, prescrizione, evacuazione e salvataggio, antincendio, informazione) sarà esposta – in maniera stabile e ben visibile – nei punti strategici e di maggior frequentazione, quali:

- all'ingresso del cantiere (esternamente), anche con i dati relativi allo stesso cantiere ed agli estremi della notifica preliminare all'organo di vigilanza territorialmente competente;
- all'interno dell'ufficio e del locale di ricovero e refettorio, anche con richiami alle norme di sicurezza;
- nei luoghi di lavoro (area del fabbricato, area deposito materiali, mezzi ed attrezzature), con riferimenti a specifici pericoli per le fasi lavorative in atto.

|   |  |  |  |   |
|---|--|--|--|---|
| <br>CARICHI SOGGETTI                                 | <br>PROIEZIONE SCHEGGE                                  | <br>PERICOLO DI USTIONE                             | <br>ATTENZIONE<br>PASSAGGIO<br>VEICOLI     | <br>ATTENZIONE<br>ZONA A<br>RISCHIO<br>ACUSTICO                            |
| <br>PERICOLO<br>DI CADUTA<br>APERTURA<br>NEL SUOLO   | <br>PERICOLO<br>DI CADUTA<br>CIGLIO DI<br>SCAVO         | <br>CADUTA<br>CON<br>DISLIVELLO                     | <br>PERICOLO<br>DI INCENDIO                | <br>ATTENZIONE<br>ORGANI IN<br>MOVIMENTO                                   |
| <br>VIETATO ACCEDERE ALLE<br>PERSONE NON AUTORIZZATE | <br>DIVIETO DI TRANSITO<br>AI PEDONI                    | <br>VIETATO IL TRANSITO A<br>TUTTI I MEZZI A MOTORE | <br>VIETATO L'ACCESSO<br>AI MACCHINARI     | <br>VIETATO PASSARE<br>O SOSTARE<br>NEL RAGGIO D'AZIONE<br>DELL'ESCAVATORE |
| <br>PROTEGGERE GLI OCCHI                             | <br>PROTEGGERE L'UDITO CON<br>CUFFIA ANTIRUMORE O TAPPI | <br>USARE I GUANTI                                  | <br>CALZATURE DI SICUREZZA<br>OBBLIGATORIE | <br>USARE L'HELMETTO   |
| <br>PUNTO DI<br>RACCOLTA                             | <br>PUNTO DI<br>RACCOLTA                                | <br>SOS<br>N.º                                      | <br>AVANZARE IN<br>CASO DI PERICOLO        | <br>PUNTO DI<br>RACCOLTA   |
| <br>ESTINTORE<br>N.º                                 | <br>LANCIA IDRANTE<br>N.º                               | <br>MANICHETTA<br>ANTINCENDIO<br>N.º                | <br>IRRADIANTE A COLONNA                   | <br>ALLARME<br>ANTINCENDIO   |

*N.B.: Gli esempi di cui sopra si riferiscono ad una cartellonistica di uso comune e devono intendersi a solo titolo indicativo e non esaustivo dei cartelli da apporsi in cantiere*

In cantiere devono trovare applicazione anche i segnali acustici che devono avere un livello sonoro nettamente superiore al livello di fondo, in modo da essere udibili, senza tuttavia essere eccessivo o doloroso; ed essere facilmente riconoscibili in rapporto particolarmente alla durata degli impulsi e

alla separazione tra impulsi e serie di impulsi, e distinguersi nettamente, da una parte, da un altro segnale acustico e, dall'altra, dai rumori di fondo; come dalle prescrizioni codificate dall'allegato XXX del D.Lgs. 81/2008..

Allo stesso modo verranno utilizzate segnalazioni verbali e gestuali. La comunicazione verbale sarà formulata con testi brevi, frasi, gruppi di parole o di parole isolate, eventualmente in codice.

I messaggi verbali devono essere il più possibile brevi, semplici e chiari; come dalle prescrizioni codificate dall'allegato XXXI del D.Lgs. 81/2008..

I segnali gestuali devono essere precisi, semplici, ampi, facili da eseguire e da comprendere e nettamente distinto da un altro segnale gestuale, come dalle prescrizioni codificate dall'allegato XXXII del D.Lgs. 81/2008.

Il segnalatore deve essere in condizione di seguire con gli occhi la totalità delle manovre, senza essere esposto a rischi a causa di esse.



## DISPOSITIVI DI PROTEZIONE INDIVIDUALE

### Protezione collettiva e Dispositivi di Protezione Individuale (D.P.I.)

E' stata dedicata particolare attenzione alla possibilità di eliminare alla fonte – nei limiti della tecnica – situazioni potenzialmente pericolose che comportano rischi sia in fase di realizzazione che di gestione delle lavorazioni.

Per i rischi residui, potenzialmente presenti nelle singole lavorazioni programmate, nel presente PSC sono stati adottati:

- procedimenti di comportamento (schede) per le varie fasi lavorative e per l'uso di macchinari ed attrezzature;
- misure tecniche di prevenzione;
- indicazioni su idonei mezzi di protezione collettiva;
- indicazioni su mezzi personali di protezione (Dispositivi di Protezione Individuali = DPI), conformi alle norme di cui al Titolo III capo II "Uso dei dispositivi di protezione individuale" del D.Lgs. 81/2008.

I lavoratori delle diverse imprese ed i lavoratori autonomi dovranno essere dotati di tutti i DPI marcati CE previsti dal presente piano di sicurezza ed avere ricevuto una adeguata informazione e formazione secondo quanto previsto dal Titolo III capo II del D.Lgs. 81/2008, ricordando che per i DPI di 3° categoria è obbligatorio anche l'addestramento.

All'interno delle schede delle fasi lavorative sono riportati per ogni fase e attività di lavoro i DPI che devono essere utilizzati.

Si ricorda all'impresa esecutrice che i DPI devono essere sostituiti prontamente appena presentino segno di deterioramento.

L'impresa esecutrice dovrà tenere presso i propri uffici almeno tre elmetti da fornire ai visitatori del cantiere, tali elmetti dovranno essere di colore diverso da quelli utilizzati dal personale dell'impresa stessa.

Si ricorda che i visitatori che accedano ad aree di lavoro dovranno utilizzare gli idonei DPI previsti nelle schede delle fasi lavorative ed essere sempre accompagnati da personale di cantiere. Nella tabella seguente si danno delle indicazioni di massima per l'assegnazione dei DPI, ferme restando le necessità che possono scaturire da lavorazioni particolari o dall'impiego di attrezzature specifiche.

| <b>Tipo di protezione</b>                | <b>Tipo di DPI e categoria</b>  | <b>Mansione svolta</b>  |
|--|---|---|
| Protezione del capo                      | Baschetto di protezione<br>UNI 7154/1 – EN 397  | Tutti i lavoratori  |
| Protezione dell'udito<br>(otoprotettori) | Cuffie, tappi o archetti<br>prEN 458 – EN 352/1,2,3   | Addetti alle macchine<br>operatrici o altro personale<br>esposto  |
| Protezione degli occhi<br>e del viso     | Occhiali antischegge e schizzi<br>prEN 166<br>Occhiali con filtro per la luce<br>prEN 379 – UNI EN169,170,171   | Tutti gli utilizzatori di utensili<br>manuali, seghe circolari,<br>prodotti chimici nocivi.<br>Addetti al cannello e saldatori.                     |
| Protezione delle vie<br>respiratorie     | Maschera a facciale pieno tipo A1P2 a<br>norma UNI-EN141<br>Mascherine oro-nasali   | Tutti i lavoratori addetti alle<br>demolizioni.<br>Tutti i lavoratori.  |
| Protezione dei piedi                     | Scarpe antinfortunistiche con puntale<br>rinforzato e suola antiforo a norma<br>UNI EN 345  | Tutti i lavoratori  |
| Protezione delle mani                    | Guanti di protezione contro i rischi<br>meccanici EN 388.<br>Guanti imbottiti antivibrazioni.<br><br>Guanti di protezione contro i rischi<br>termici UNI-EN 407 | Tutti i lavoratori.<br><br>Addetti a martelli demolitori o<br>altri lavoratori esposti a<br>vibrazioni.<br>Addetti alle lavorazioni delle<br>guaine |

|                                |                        |  |
|--------------------------------|------------------------|--|
| Protezione di parte del corpo  | Tuta di lavoro         | Tutti i lavoratori   |
| Protezioni di cadute dall'alto | Imbracature UNI.EN 361 | Tutti i lavoratori destinati ad operare ad altezze superiori a mt. 2,00 senza parapetto. |

### **Misure di prevenzione ed istruzioni per gli addetti**

Il datore di lavoro deve fornire i dispositivi di protezione individuale e le informazioni sul loro utilizzo riguardo ai rischi lavorativi.

I dispositivi di protezione individuale devono essere consegnati ad ogni singolo lavoratore che deve firmarne ricevuta ed impegno a farne uso, quando le circostanze lavorative lo richiedano.

I dispositivi di protezione individuale devono essere conservati con cura da parte del lavoratore.

Il lavoratore deve segnalare al responsabile dei lavori qualsiasi anomalia dovesse riscontrare nel dispositivo di protezione individuale ricevuto in dotazione o la sua intollerabilità.

Il dispositivo di protezione individuale che abbia subito una sollecitazione protettiva o che presenti qualsiasi difetto o segni d'usura, deve essere subito sostituito.

## **CASCO**

### **SITUAZIONI PERICOLOSE PER LE QUALI OCCORRE UTILIZZARE IL CASCO**

Urti, colpi, impatti, caduta di materiali dall'alto.

### **SCELTA DEL CASCO IN FUNZIONE DELL'ATTIVITÀ LAVORATIVA**

Deve essere robusto, con una bardatura interna morbida ed atta ad assorbire gli urti, inoltre deve essere leggero, ben aerato per essere tollerato anche per tempi lunghi.

La bardatura deve essere registrabile e dotata di una fascia posta sotto la nuca che impedisca al casco di cadere con gli spostamenti della testa.

Deve essere compatibile con l'utilizzo di altri dispositivi di protezione individuale, permettendo, ad esempio, l'installazione di schermi, maschere o cuffie di protezione.

I caschi devono riportare la marcatura CE.

## **GUANTI**

### **SITUAZIONI PERICOLOSE PER LE QUALI OCCORRE UTILIZZARE I GUANTI**

Punture, tagli, abrasioni, vibrazioni, getti, schizzi, catrame, amianto, oli minerali e derivati, calore, freddo, elettrici.

### **SCELTA DEI GUANTI IN FUNZIONE DELL'ATTIVITÀ LAVORATIVA**

I guanti servono per proteggere le mani contro i rischi per contatto con materiali o con sostanze nocive per la pelle, pertanto devono essere scelti secondo le lavorazioni in atto.

Guanti in tela rinforzata per uso generale: resistenti a tagli, abrasioni, strappi, perforazioni, al grasso e all'olio.

Uso: maneggio di materiali da costruzione, mattoni, piastrelle, legname, ferro.

Guanti di gomma per lavori con solventi e prodotti caustici: resistenti ai solventi, prodotti caustici e chimici.

Uso: verniciatura a mano o a spruzzo, manipolazioni varie di prodotti chimici.

Guanti adatti al maneggio di catrame, oli, acidi e solventi: resistenti alla perforazione, taglio e abrasione, impermeabili e resistenti ai prodotti chimici.

Uso: maneggio di prodotti chimici, oli disarmanti, lavorazioni con prodotti contenenti catrame.

Guanti antivibranti: atti ad assorbire le vibrazioni con doppio spessore sul palmo, imbottitura, chiusura di velcro e resistenti al taglio, strappi e perforazioni.

Uso: lavori con martelli demolitori elettrici e pneumatici, con vibrator ad immersione e tavole vibranti.

Guanti per elettricisti: dielettrici e resistenti a tagli, abrasioni e strappi.

Uso: lavori su parti in tensione limitatamente ai valori indicati per il tipo.

Guanti di protezione contro il calore: resistenti a temperature elevate, all'abrasione, strappi e tagli.

Uso: lavori di saldatura o manipolazione di prodotti caldi.

Guanti di protezione contro il freddo: resistenti a temperature basse, al taglio, strappi, perforazione.

Uso: movimentazione e lavorazione manuale di materiali metallici nella stagione invernale.

## **CALZATURE DI SICUREZZA**

### **SITUAZIONI PERICOLOSE PER LE QUALI OCCORRE UTILIZZARE LE CALZATURE DI SICUREZZA**

Urti, colpi, impatti e compressioni, punture, tagli e abrasioni, calore, fiamme, freddo.

### **SCELTA DELLE CALZATURE IN FUNZIONE DELL'ATTIVITÀ LAVORATIVA**

Scarpe di sicurezza con suola imperforabile e puntale di protezione ed a slacciamento rapido: scavi, demolizioni, lavori di carpenteria, movimentazione dei materiali, lavorazione del ferro, posa di elementi prefabbricati, serramenti, servizi sanitari, ringhiere, murature, tavolati e per qualsiasi altra attività durante la quale vi sia pericolo di perforazione o schiacciamento dei piedi.

Scarpe di sicurezza con soletta interna termoisolante: attività con elementi molto caldi e nella stagione fredda.

Scarpe di sicurezza con suola antisdrucchiolevole: attività su coperture a falde inclinate.

Stivali alti di gomma: attività in zone acquitrinose, negli scavi invasi da acqua, durante i getti orizzontali, in prossimità degli impianti di betonaggio e simili.

## **CUFFIE E TAPPI AURICOLARI**

**SITUAZIONI PERICOLOSE PER LE QUALI OCCORRE UTILIZZARE I DISPOSITIVI DI PROTEZIONE PER L'UDITO**  
Rumore.

### **SCELTA DEGLI OTOPROTETTORI IN FUNZIONE DELL'ATTIVITÀ LAVORATIVA**

L'otoprotettore deve assorbire le frequenze sonore dannose per l'udito ma non quelle utili per la comunicazione e per la percezione dei pericoli.

La scelta del mezzo di protezione deve tenere conto della praticità d'uso e della tollerabilità individuale.

Gli otoprotettori devono riportare la marcatura CE.

## **MASCHERE ANTIPOLVERE - APPARECCHI FILTRANTI O ISOLANTI**

**SITUAZIONI PERICOLOSE PER LE QUALI OCCORRE UTILIZZARE LA MASCHERA ANTIPOLVERE O L'APPARECCHIO FILTRANTE O ISOLANTE**

Polveri, fibre, fumi, nebbie, gas, vapori, catrame, amianto.

### **SCELTA DELLA MASCHERA IN FUNZIONE DELL'ATTIVITÀ LAVORATIVA**

Per la protezione contro gli inquinanti si possono adottare:

maschere antipolvere monouso: per polveri e fibre;

respiratori semifacciali dotati di filtro: per vapori, gas nebbie, fumi, polveri e fibre;

respiratori semifacciali a doppio filtro sostituibile: per gas, vapori, polveri;  
apparecchi respiratori a mandata d'aria: per verniciature a spruzzo, sabbiature, per lavori entro pozzi, fognature e cisterne ed ovunque non vi sia certezza di normale respirabilità.  
La scelta della protezione deve essere fatta stabilendo preventivamente la natura del rischio.  
Le maschere devono riportare la marcatura CE.

## **OCCHIALI DI SICUREZZA E SCHERMI**

### **SITUAZIONI PERICOLOSE PER LE QUALI OCCORRE UTILIZZARE GLI OCCHIALI O GLI SCHERMI**

Radiazioni non ionizzanti, getti, schizzi, polveri, fibre.

### **SCelta DEL DISPOSITIVO IN FUNZIONE DELL'ATTIVITÀ LAVORATIVA**

L'uso di occhiali o di schermi è obbligatorio quando si eseguono lavorazioni che possono produrre radiazioni, proiezione di schegge o di scintille.

Le lesioni possono essere:

meccaniche: schegge, trucioli, aria compressa, urti accidentali;

ottiche: irradiazione ultravioletta, luce intensa, raggi laser;

termiche: liquidi caldi, corpi caldi.

Gli occhiali devono avere le schermature laterali.

Gli addetti all'attività di saldatura ossiacetilenica o elettrica devono fare uso di occhiali o, meglio, di schermi atti a filtrare i raggi UV (ultravioletti) e IR (infrarossi) che possono produrre lesioni alla cornea, al cristallino e, in alcuni casi, alla retina.

Le lenti degli occhiali devono essere realizzate in vetro o in policarbonato e riportare la marcatura CE.

## **CINTURE DI SICUREZZA - FUNI DI TRATTENUTA - SISTEMI DI ASSORBIMENTO FRENATO DI ENERGIA**

### **SITUAZIONI PERICOLOSE PER LE QUALI OCCORRE UTILIZZARE IL DISPOSITIVO DI PROTEZIONE ANTICADUTA**

Cadute dall'alto.

### **SCelta DEL DISPOSITIVO IN FUNZIONE DELL'ATTIVITÀ LAVORATIVA**

Quando non si possono adottare le misure di protezione collettiva, si devono utilizzare i dispositivi di protezione individuale.

Per lavori di breve durata, per opere di edilizia industrializzata, per il montaggio di prefabbricati, durante il montaggio e lo smontaggio di ponteggi, gru ed attività similari, gli operatori devono indossare la cintura di sicurezza.

Le cinture di sicurezza per i normali lavori edili devono avere le bretelle e le fasce gluteali, una fune di trattenuta con gancio a moschettone di lunghezza tale da limitare l'altezza di possibile caduta a non più di m 1,5. La fune di trattenuta dotata di dispositivi ad assorbimento d'energia offre il vantaggio di ammortizzare il momento d'arresto, ma occorre valutare con attenzione gli eventuali ostacoli sottostanti.

Gli elementi che compongono le cinture di sicurezza devono riportare la marcatura CE.

## **INDUMENTI PROTETTIVI PARTICOLARI**

### **SITUAZIONI PERICOLOSE PER LE QUALI OCCORRE UTILIZZARE INDUMENTI PROTETTIVI PARTICOLARI**

Calore, fiamme, freddo, getti, schizzi, investimento, nebbie, amianto.

### **SCelta DEL DISPOSITIVO IN FUNZIONE DELL'ATTIVITÀ LAVORATIVA**

grembiuli e gambali per asfaltisti;

tute speciali per verniciatori, addetti alla rimozione di amianto, coibentatori di fibre minerali;

copricapi a protezione dei raggi solari;

indumenti da lavoro ad alta visibilità per i soggetti impegnati nei lavori stradali;

indumenti di protezione contro le intemperie.

## **Rumore**

Le imprese che interverranno in cantiere dovranno essere in possesso del documento di valutazione del rischio rumore secondo quanto previsto dal D.Lgs. 81/2008. Il documento dovrà prevedere la valutazione del rumore per lavorazioni simili a quelle da svolgere in cantiere.

Copia di tale documento dovrà, a richiesta, essere consegnata al CSE dell'opera.

L'emissione sonora di attrezzature di lavoro, macchine e impianti può essere stimata in fase preventiva facendo riferimento a livelli di rumore standard individuati da studi e misurazioni la cui validità è riconosciuta dalla Commissione consultiva permanente di cui all'articolo 6 del D.Lgs. 81/2008, riportando la fonte documentale cui si è fatto riferimento.

## **Sorveglianza sanitaria**

La sorveglianza sanitaria sarà effettuata dal medico competente incaricato dall'impresa esecutrice ed avrà il compito di:

- accertare preventivamente l'assenza di controindicazioni al lavoro e l'idoneità alle mansioni specifiche di ogni singolo lavoratore;
- esprimere i giudizi di idoneità specifica al lavoro;
- accertare periodicamente, nel corso delle lavorazioni, lo stato di salute di ogni singolo lavoratore, esprimere il giudizio sulla conferma di idoneità alla mansione specifica ed aggiornare le cartelle sanitarie;
- informare ogni lavoratore interessato dei risultati del controllo sanitario;
- partecipare alla programmazione del controllo dell'esposizione dei lavoratori, esprimendo pareri di competenza sui risultati e sulle valutazioni.

Non meno di sette giorni prima dell'inizio dei lavori, ciascun datore di lavoro delle imprese presenti, dovrà far pervenire, al Coordinatore per l'esecuzione, copia dei giudizi d'idoneità e dei tesserini di vaccinazione antitetanica dei propri dipendenti.

Il Coordinatore per l'esecuzione si riserverà il diritto di chiedere ai datori lavoro e ai medici competenti copia del protocollo inerente la sorveglianza sanitaria espletata all'interno della singola impresa. Resta inteso che, nel caso in cui l'impresa debba procedere alla sostituzione di uno o più lavoratori presenti, essa sarà tenuta a far pervenire preventivamente al Coordinatore per la Sicurezza, copia dell'idoneità alla/e mansione/i rilasciata dal medico competente e del tesserino di vaccinazione antitetanica.

## **Gestione dell'emergenza**

### **Pronto soccorso**

La posizione urbana del cantiere favorisce il collegamento con strutture di pronto soccorso e ospedaliere.

Dovendo operare, presumibilmente, sull'intero territorio comunale, si dovrà tener conto dei complessi ospedalieri più vicini ai cantieri (indicativamente da 1 km a 4-5 km), con servizio di pronto soccorso utilizzando anche ambulanze proprie.

Il tempo necessario per raggiungere tali complessi dovrà essere stimato in 5-20 minuti circa, in condizioni standard di traffico cittadino.

Pur considerando la disponibilità di strutture ospedaliere, sarà necessario che in cantiere siano presenti pacchetti di medicazione conformi almeno a quanto disposto dal DM 28 maggio 1958, e di addetti preparati allo svolgimento delle prime attività di emergenza sanitaria.

Considerati i progressi che nel campo della medicina sono stati fatti negli ultimi 40 anni – si suggerisce all'impresa di integrare i contenuti minimi delle cassette di medicazione anche con medicinali e ritrovati di concezione più moderna; tutto ciò con l'ausilio del medico competente che indicherà anche quale sarà il luogo più opportuno da utilizzare per le piccole medicazioni.

Almeno presso l'area adibita alle lavorazioni si dovrà prevedere un pacchetto di medicazione.

Se presenti all'interno dei cantieri, si dovranno collocare i pacchetti di medicazione anche presso le seguenti zone:

- uffici;

- spogliatoi;
- locale adibito a mensa;

Si rammenta inoltre (visto anche il diffuso uso di telefoni cellulari) di esporre i numeri telefonici per le chiamate di intervento esterno, nei punti strategici e di maggiore frequentazione dei cantieri, quali:

|                                      |      |               |
|--------------------------------------|------|---------------|
| Pronto soccorso CRI                  | tel. | 011.244.54.11 |
| Guardia medica di Torino             | tel. | 011.5747      |
| Emergenza sanitaria                  | tel. | 118           |
| Comando dei vigili del fuoco         | tel. | 115           |
| Soccorso pubblico di emergenza       | tel. | 113           |
| Carabinieri                          | tel. | 112           |
| Polizia di Stato                     | tel. | 011.81.82.011 |
| Polizia stradale                     | tel. | 011.56.401    |
| Polizia Municipale di Torino         | tel. | 011.442.11.11 |
| Pronto intervento Polizia Municipale | tel. | 011.460.60.60 |

### **Segnalazione guasti**

|                             |      |                |
|-----------------------------|------|----------------|
| SMAT Acquedotto (n° verde)  | tel. | 800-23.91.11   |
| AEM Elettricità (n° verde)  | tel. | 800-91.01.01   |
| ENEL Elettricità (n° verde) | tel. | 803-500        |
| ITALGAS (n° verde)          | tel. | 800-900.777    |
| Guasti telefonici           | tel. | 187 oppure 191 |

### **Ospedali (elenco indicativo e NON esauriente)**

|                                 |      |                         |
|---------------------------------|------|-------------------------|
| Gradenigo                       | tel. | 011.81.51.411-283       |
| Mauriziano                      | tel. | 011.508.1111-5128-2470  |
| Molinette                       | tel. | 011.633.1633            |
| Centro Traumatologia Ortopedica | tel. | 011.69.33.111-69.62.639 |
| Oftalmico                       | tel. | 011.566.1566            |
| San Giovanni Bosco              | tel. | 011.24.01.111           |
| Maria Vittoria                  | tel. | 011.43.93.111           |
| Martini                         | tel. | 011.70.952.233-210      |

### **Procedure comportamentali**

Si forniscono le procedure comportamentali da seguire in caso di pericolo grave e immediato, consistenti essenzialmente nella designazione e assegnazione dei compiti da svolgere in caso di emergenza e in controlli preventivi.

Il personale operante nei vari cantieri dovrà conoscere le procedure e gli incarichi a ciascuno assegnati per comportarsi positivamente al verificarsi di una emergenza.

#### *Compiti e procedure generali:*

1. il capo cantiere è l'incaricato che dovrà dare l'ordine di evacuazione in caso di pericolo grave e immediato;
2. il capo cantiere, una volta dato il segnale di evacuazione, provvederà a chiamare telefonicamente i soccorsi. Gli operai presenti nel cantiere, al segnale di evacuazione, metteranno in sicurezza le attrezzature e si allontaneranno dal posto di lavoro verso un luogo più sicuro (ingresso cantiere);
3. il capo cantiere, giornalmente, verificherà che i luoghi di lavoro, le attrezzature, la segnaletica rimangano corrispondenti alla normativa vigente, segnalando le anomalie e provvedendo a sostituzione, adeguamento e posizionamento degli apprestamenti di sicurezza.

### *Procedure di primo soccorso:*

Poiché nelle emergenze è essenziale non perdere tempo, è fondamentale conoscere alcune semplici misure che consentano di agire adeguatamente e con tempestività:

1. garantire l'evidenza del numero di chiamata del Pronto Soccorso, V.V.F., nei cantieri predisporre indicazioni chiare e complete per permettere ai soccorsi di raggiungere il luogo dell'incidente (indirizzo, telefono, strada più breve, punti di riferimento);
2. cercare di fornire, già al momento del primo contatto con i soccorritori, un'idea abbastanza chiara di quanto è accaduto, il fattore che ha provocato l'incidente, quali sono state le misure di primo soccorso e la condizione attuale del luogo e dei feriti;
3. in caso di incidente grave, qualora il trasporto dell'infortunato possa essere effettuato con auto privata, avvisare il Pronto Soccorso dell'arrivo informandolo di quanto accaduto e delle condizioni dei feriti;
4. in attesa dei soccorsi tenere sgombra e segnalare adeguatamente una via di facile accesso;
5. prepararsi a riferire con esattezza quanto è accaduto, le attuali condizioni dei feriti;
6. controllare periodicamente le condizioni e la scadenza del materiale e dei farmaci di primo soccorso.

### *Come si può assistere l'infortunato:*

- valutare quanto prima se la situazione necessita di altro aiuto oltre al proprio;
- evitare di diventare una seconda vittima: se attorno all'infortunato c'è pericolo (di scarica elettrica, esalazioni gassose ecc.), prima d'intervenire adottare tutte le misure di prevenzione e protezione necessarie;
- spostare la persona dal luogo dell'incidente solo se necessario o se c'è pericolo imminente o continuato, senza comunque sottoporsi agli stessi rischi;
- accertarsi del danno subito: tipo di danno (grave, superficiale ecc.), regione corporea colpita, probabili conseguenze immediate (svenimento, insufficienza cardiorespiratoria);
- accertarsi delle cause: causa singola o multipla (caduta, folgorazione e caduta ecc.), agente fisico o chimico (scheggia, intossicazione ecc.);
- porre nella posizione più opportuna (di sopravvivenza) l'infortunato e apprestare le prime cure;
- rassicurare l'infortunato e spiegargli che cosa sta succedendo cercando di instaurare un clima di reciproca fiducia;
- conservare stabilità emotiva per riuscire a superare gli aspetti spiacevoli di una situazione d'urgenza e controllare le sensazioni di sconforto o disagio che possono derivare da essi.

### **Evacuazione antincendio**

Il pericolo d'incendio nei cantieri è costituito quasi esclusivamente dalla modesta presenza di legname da costruzione, carta in modesta quantità, etc. – in quanto non sono previsti depositi di carburanti o altri prodotti particolarmente infiammabili – (oppure prevedere la presenza di modesti depositi di carburanti o altri prodotti infiammabili), per cui negli stessi punti strategici e di maggior frequentazione già individuati, sarà sufficiente collocare anche:

- estintori di tipo portatile a mano da 10 kg a polvere secca, tarati e controllati ogni sei mesi;
- idonea segnaletica per l'evacuazione (poiché non sono previsti turni di lavoro notturno, non occorrono particolari luci di emergenza per le aree esterne del cantiere, ma svolgeranno analoga funzione quelle collocate per la sorveglianza notturna).

### **Informazione e formazione dei lavoratori**

#### **Formazione del personale**

L'impresa esecutrice provvederà alla formazione ed informazione del proprio personale sia per le esercitazioni in materia di pronto soccorso che per quelle antincendio e di evacuazione. Inoltre provvederà a verbalizzare sia le riunioni che le attribuzioni delle relative nomine.

Si rammenta inoltre all'impresa esecutrice – e per suo tramite ad eventuali subappaltatori e/o lavoratori autonomi autorizzati – che resta comunque l'obbligo dell'assolvimento e della documentazione di quanto disposto dal D.Lgs. 81/2008.

**Frase di rischio (R) che caratterizzano le sostanze e i preparati pericolosi.**

|      |   |
|------|---|
| R 1  | Esplosivo allo stato secco  |
| R 2  | Rischio di esplosione per urto, sfregamento, fuoco o altre sorgenti di ignizione  |
| R 3  | Elevato rischio di esplosione per urto, sfregamento, fuoco o altre sorgenti di ignizione  |
| R 4  | Forma composti metallici esplosivi molto sensibili  |
| R 5  | Pericolo di esplosione per riscaldamento  |
| R 6  | Esplosivo a contatto o senza contatto con l'aria  |
| R 7  | Può provocare un incendio   |
| R 8  | Può provocare l'accensione di materie combustibili  |
| R 9  | Esplosivo in miscela con materie combustibili   |
| R 10 | Infiammabile  |
| R 11 | Facilmente infiammabile   |
| R 12 | Estremamente infiammabile   |
| R 14 | Reagisce violentemente con l'acqua  |
| R 15 | A contatto con l'acqua libera gas estremamente infiammabili   |
| R 16 | Pericolo di esplosione se mescolato con sostanze comburenti   |
| R 17 | Spontaneamente infiammabile all'aria  |
| R 18 | Durante l'uso può formare con aria miscele esplosive/infiammabili   |
| R 19 | Può formare perossidi esplosivi   |
| R 20 | Nocivo per inalazione   |
| R 21 | Nocivo a contatto con la pelle  |
| R 22 | Nocivo per ingestione   |
| R 23 | Tossico per inalazione; CL50, per inalazione, ratto, per aerosol o particelle, superiore a 0,25 mg/litro e minore o uguale a 1 mg/litro per 4 ore; CL50 per inalazione, ratto, per gas e vapori, superiore a 0,5 e minore o uguale a 2 mg/litro per 4 ore</ |
| R 24 | Tossico a contatto con la pelle, DL50 per via cutanea, ratto o coniglio, superiore a 50 mg/kg e minore o uguale a 400 mg/kg   |
| R 25 | Tossico per ingestione: DL50 per via orale nel ratto, superiore a 25 mg/kg, minore o uguale a 200 mg/kg   |
| R 26 | Molto tossico per inalazione: CL50, per inalazione, ratto, per aerosol o particelle, minore o uguale a 0,25 mg/litro per 4 ore; CL50 per inalazione, ratto, per gas e vapori, minore o uguale a 0,5 mg/litro per 4 ore                                      |
| R 27 | Molto tossico a contatto con la pelle: DL50 per via cutanea, ratto o coniglio, minore o uguale a 50 mg/kg   |
| R 28 | Molto tossico per ingestione: DL50 per via orale nel ratto, minore o uguale a 25 mg/kg  |
| R 29 | A contatto con l'acqua libera gas tossici   |
| R 30 | Può divenire facilmente infiammabile durante l'uso  |
| R 31 | A contatto con acidi libera gas tossico   |
| R 32 | A contatto con acidi libera gas molto tossico   |
| R 33 | Pericolo di effetti cumulativi  |
| R 34 | Provoca ustioni   |
| R 35 | Provoca gravi ustioni   |
| R 36 | Irritante per gli occhi   |
| R 37 | Irritante per le vie respiratorie   |
| R 38 | Irritante per la pelle  |
| R 39 | Pericolo di effetti irreversibili molto gravi   |
| R 40 | Possibilità di effetti cancerogeni - prove insufficienti  |
| R 41 | Rischio di gravi lesioni oculari  |
| R 42 | Può provocare sensibilizzazione per inalazione  |
| R 43 | Può provocare sensibilizzazione per contatto con la pelle   |
| R 44 | Rischio di esplosione per riscaldamento in ambiente confinato   |
| R 45 | Può provocare il cancro   |

|      |  |
|------|--|
| R 46 | Può provocare alterazioni genetiche ereditarie                           |
| R 47 | Può provocare malformazioni congenite                                    |
| R 48 | Pericolo di gravi danni alla salute in caso di esposizione prolungata    |
| R 49 | Può provocare il cancro per inalazione                                   |
| R 50 | Altamente tossico per gli organismi acquatici                            |
| R 51 | Tossico per gli organismi acquatici                                      |
| R 52 | Nocivo per gli organismi acquatici                                       |
| R 53 | Può provocare a lungo termine effetti negativi per l'ambiente acquatico  |
| R 54 | Tossico per la flora   |
| R 55 | Tossico per la fauna   |
| R 56 | Tossico per gli organismi del terreno                                    |
| R 57 | Tossico per le api   |
| R 58 | Può provocare a lungo termine effetti negativi per l'ambiente            |
| R 59 | Pericoloso per lo strato di ozono  |
| R 60 | Può ridurre la fertilità   |
| R 61 | Può danneggiare i bambini non ancora nati                                |
| R 62 | Possibile rischio di ridotta fertilità                                   |
| R 63 | Possibile rischio di danni ai bambini non ancora nati                    |
| R 64 | Possibile rischio per i bambini allattati al seno                        |
| R 65 | Nocivo: può causare danni ai polmoni in caso di ingestione               |
| R 66 | L'esposizione ripetuta può provocare secchezza e screpolature alla pelle |
| R 67 | L'inalazione dei vapori può provocare sonnolenza e vertigini             |
| R 68 | Possibilità di effetti irreversibili                                     |

**Consigli di prudenza (S) che caratterizzano le materie e i preparati etichettati**

|      |   |
|------|---|
| S 1  | Conservare sotto chiave   |
| S 2  | Conservare fuori dalla portata dei bambini  |
| S 3  | Conservare in un luogo fresco   |
| S 4  | Conservare lontano da locali di abitazione  |
| S 5  | Conservare sotto ...(liquido appropriato, vedi scheda di sicurezza)   |
| S 6  | Conservare sotto ...(gas inerte, vedi scheda di sicurezza)  |
| S 7  | Conservare il recipiente ben chiuso   |
| S 8  | Conservare al riparo dall'umidità   |
| S 9  | Conservare il recipiente in luogo ben ventilato   |
| S 12 | Non chiudere ermeticamente il recipiente  |
| S 13 | Conservare lontano da alimenti o mangimi e da bevande   |
| S 14 | Conservare lontano da ... (sostanze incompatibili, vedi scheda di sicurezza)                                |
| S 15 | Conservare lontano dal calore   |
| S 16 | Conservare lontano da fiamme e scintille - Non fumare   |
| S 17 | Tenere lontano da sostanze combustibili   |
| S 18 | Manipolare e aprire il recipiente con cautela   |
| S 20 | Non mangiare né bere durante l'impiego  |
| S 21 | Non fumare durante l'impiego  |
| S 22 | Non respirare le polveri  |
| S 23 | Non respirare i gas/fumi/vapori/aerosoli (termine(i) appropriat(o)i, vedi scheda di sicurezza)              |
| S 24 | Evitare il contatto con la pelle  |
| S 25 | Evitare il contatto con gli occhi   |
| S 26 | In caso di contatto con gli occhi, lavare immediatamente e abbondantemente con acqua e consultare un medico |
| S 27 | Togliersi di dosso immediatamente gli indumenti contaminati   |
| S 28 | In caso di contatto con la pelle lavarsi immediatamente e abbondantemente con... (prodotti idonei,          |

|      |   |
|------|---|
|      | vedi scheda di sicurezza)   |
| S 29 | Non gettare i residui nelle fognature   |
| S 30 | Non versare acqua sul prodotto  |
| S 33 | Evitare l'accumulo di cariche elettrostatiche   |
| S 34 | Evitare l'urto e lo sfregamento   |
| S 35 | Non disfarsi del prodotto e del recipiente se non con le dovute precauzioni   |
| S 36 | Usare indumenti protettivi adatti   |
| S 37 | Usare guanti adatti   |
| S 38 | In caso di ventilazione insufficiente, usare un apparecchio respiratorio adatto   |
| S 39 | Proteggersi gli occhi/la faccia   |
| S 40 | Per pulire il pavimento e gli oggetti contaminati da questo prodotto usare ... (vedi scheda di sicurezza)                                     |
| S 41 | In caso di incendio e/o esplosione non respirare i fumi   |
| S 42 | Durante le fumigazioni/polimerizzazioni usare un apparecchio respiratorio adatto (termine(i) appropriato(i), vedi scheda di sicurezza)        |
| S 43 | In caso di incendio usare ... (mezzi estinguenti idonei, vedi scheda di sicurezza. Se l'acqua aumenta il rischio precisare "Non usare acqua") |
| S 44 | In caso di malessere consultare il medico (se possibile mostrargli l'etichetta)   |
| S 45 | In caso di incidente o di malessere consultare immediatamente il medico (se possibile mostrargli l'etichetta)                                 |
| S 46 | In caso di ingestione consultare immediatamente il medico e mostrargli il contenitore o l'etichetta   |
| S 47 | Conservare a temperatura non superiore a ...°C (vedi scheda di sicurezza)   |
| S 48 | Mantenere umido con ... (mezzo appropriato, vedi scheda di sicurezza)   |
| S 49 | Conservare soltanto nel recipiente originale  |
| S 50 | Non mescolare con ... (vedi scheda di sicurezza)  |
| S 51 | Usare soltanto in luogo ben ventilato   |
| S 52 | Non utilizzare su grandi superfici in locali abitati  |
| S 53 | Evitare l'esposizione - procurarsi speciali istruzioni prima dell'uso   |
| S 54 | Procurarsi il consenso delle Autorità di controllo dell'inquinamento prima di scaricare negli impianti di trattamento delle acque di scarico  |
| S 55 | Utilizzare le migliori tecniche di trattamento disponibili prima di scaricare nelle fognature o nell'ambiente acquatico                       |
| S 56 | Smaltire questo materiale e i relativi contenitori in un punto di raccolta di rifiuti pericolosi o speciali                                   |
| S 57 | Usare contenitori adeguati per evitare l'inquinamento ambientale  |
| S 58 | Smaltire come rifiuto pericoloso  |
| S 59 | Richiedere informazioni al produttore/fornitore per il recupero/riciclaggio   |
| S 60 | Questo materiale e il suo contenitore devono essere smaltiti come rifiuti pericolosi  |
| S 61 | Non disperdere nell'ambiente. Riferirsi alle istruzioni speciali/schede informative in materia di sicurezza                                   |
| S 62 | In caso di ingestione non provocare il vomito: consultare immediatamente un medico  |
| S 63 | In caso di ingestione per inalazione, allontanare l'infortunato dalla zona contaminata e mantenerlo a riposo                                  |
| S 64 | In caso di ingestione, sciacquare la bocca con acqua (solamente se l'infortunato è cosciente)   |

<http://www.unipv.it/safety/welcome.html> **Combinazioni delle frasi di rischio (R)**

|            |  |
|------------|--|
| R 14/15    | Reagisce violentemente con l'acqua liberando gas infiammabili          |
| R 15/29    | A contatto con l'acqua libera gas tossici ed estremamente infiammabili |
| R 20/21    | Nocivo per inalazione e contatto con la pelle                          |
| R 20/22    | Nocivo per inalazione e per ingestione                                 |
| R 20/21/22 | Nocivo per inalazione, contatto con la pelle e per ingestione          |
| R 21/22    | Nocivo a contatto con la pelle e per ingestione                        |
| R 23/24    | Tossico per inalazione e contatto con la pelle                         |

|               |  |
|---------------|--|
| R 23/25       | Tossico per inalazione e ingestione  |
| R 23/24/25    | Tossico per inalazione, contatto con la pelle e ingestione   |
| R 24/25       | Tossico a contatto con la pelle e per ingestione   |
| R 26/27       | Molto tossico per inalazione e contatto con la pelle   |
| R 26/28       | Molto tossici per inalazione e per ingestione  |
| R 26/27/28    | Molto tossico per inalazione, contatto con la pelle e per ingestione   |
| R 27/28       | Molto tossico a contatto con la pelle e per ingestione   |
| R 36/37       | Irritante per gli occhi e le vie respiratorie  |
| R 36/38       | Irritante per gli occhi e la pelle   |
| R 36/37/38    | Irritante per gli occhi, le vie respiratorie e la pelle  |
| R37/38        | Irritante per le vie respiratorie e la pelle   |
| R 39/23       | Tossico: pericolo di effetti irreversibili molto gravi per inalazione  |
| R 39/24       | Tossico: pericolo di effetti irreversibili molto gravi a contatto con la pelle   |
| R 39/25       | Tossico: pericolo di effetti irreversibili molto gravi per ingestione  |
| R 39/23/24    | Tossico: pericolo di effetti irreversibili molto gravi per inalazione e a contatto con la pelle  |
| R 39/23/25    | Tossico: pericolo di effetti irreversibili molto gravi per inalazione e ingestione   |
| R 39/24/25    | Tossico: pericolo di effetti irreversibili molto gravi a contatto con la pelle e per ingestione  |
| R 39/23/24/25 | Tossico: pericolo di effetti irreversibili molto gravi per inalazione,   |
| R 39/26       | Molto tossico: pericolo di effetti irreversibili molto gravi per inalazione  |
| R 39/27       | Molto tossico: pericolo di effetti irreversibili molto gravi a contatto con la pelle   |
| R 39/28       | Molto tossico: pericolo di effetti irreversibili molto gravi per ingestione  |
| R 39/26/27    | Molto tossico: pericolo di effetti irreversibili molto gravi per inalazione e a contatto con la pelle                                  |
| R 39/26/28    | Molto tossico: pericolo di effetti irreversibili molto per inalazione e per ingestione   |
| R 39/26/27/28 | Molto tossico: pericolo di effetti irreversibili molto gravi per inalazione, a contatto con la pelle e per ingestione                  |
| R 42/43       | Può provocare sensibilizzazione per inalazione e a contatto con la pelle   |
| R 48/20       | Nocivo: pericolo di gravi danni per la salute in caso di esposizione prolungata per inalazione   |
| R 48/21       | Nocivo: pericolo di gravi danni alla salute in caso di esposizione prolungata a contatto con la pelle                                  |
| R 48/22       | Nocivo: pericolo di gravi danni alla salute in caso di esposizione prolungata per ingestione   |
| R 48/20/21    | Nocivo: pericolo di gravi danni alla salute in caso di esposizione prolungata per inalazione e a contatto con la pelle                 |
| R 48/20/22    | Nocivo: pericolo di gravi danni alla salute in caso di esposizione prolungata per inalazione e ingestione                              |
| R 48/21/22    | Nocivo: pericolo di gravi danni alla salute in caso di esposizione prolungata a contatto con la pelle e per ingestione                 |
| R 48/20/21/22 | Nocivo: pericolo di gravi danni alla salute in caso di esposizione prolungata per inalazione, a contatto con la pelle e per ingestione |
| R 48/23       | Tossico: pericolo di gravi danni alla salute in caso di esposizione prolungata per inalazione  |
| R 48/24       | Tossico: pericolo di gravi danni alla salute in caso di esposizione prolungata a contatto con la pelle                                 |
| R 48/25       | Tossico: pericolo di gravi danni alla salute in caso di esposizione prolungata per ingestione  |
| R 48/23/24    | Tossico: pericolo di gravi danni alla salute in caso di esposizione prolungata per inalazione e a contatto con la pelle                |
| R 48/23/25    | Tossico: pericolo di gravi danni alla salute in caso di esposizione prolungata per inalazione e per ingestione                         |
| R 48/24/25    | Tossico: pericolo di gravi danni alla salute in caso di esposizione prolungata a contatto  |

|               |   |
|---------------|---|
|               | con la pelle e per ingestione   |
| R 48/23/24/25 | Tossico: pericolo di gravi danni alla salute in caso di esposizione prolungata per inalazione, a contatto con la pelle e per ingestione |
| R 50/53       | Altamente tossico per gli organismi acquatici, può provocare a lungo termine effetti negativi per l'ambiente acquatico                  |
| R 51/53       | Tossico per gli organismi acquatici, può provocare a lungo termine effetti negativi per l'ambiente acquatico                            |
| R 52/53       | Nocivo per gli organismi acquatici, può provocare a lungo termine effetti negativi per l'ambiente acquatico                             |
| R 68/20       | Nocivo: possibilità di effetti irreversibili per inalazione   |
| R 68/21       | Nocivo: possibilità di effetti irreversibili a contatto con la pelle  |
| R 68/22       | Nocivo: possibilità di effetti irreversibili per ingestione   |
| R 68/20/21    | Nocivo: possibilità di effetti irreversibili per inalazione e a contatto con la pelle   |
| R 68/20/22    | Nocivo: possibilità di effetti irreversibili per inalazione e ingestione  |
| R 68/21/22    | Nocivo: possibilità di effetti irreversibili a contatto con la pelle e per ingestione   |
| R 68/20/21/22 | Nocivo: possibilità di effetti irreversibili per inalazione, a contatto con la pelle e per ingestione                                   |

### **Combinazione dei consigli di prudenza (S)**

|              |  |
|--------------|--|
| S 1/2        | Conservare sotto chiave e fuori dalla portata dei bambini  |
| S 3/7        | Tenere il recipiente ben chiuso in un luogo fresco   |
| S 3/9/14     | Conservare in un luogo fresco e ben ventilato, lontano da... (materiali incompatibili da precisare da parte del fabbricante)                                 |
| S 3/9/14/149 | Conservare soltanto nel contenitore originale in luogo fresco e ben ventilato, lontano da... (materiali incompatibili da precisare da parte del fabbricante) |
| S 3/9/49     | Conservare soltanto nel contenitore originale in luogo fresco e ben ventilato  |
| S 3/14       | Conservare in luogo fresco lontano da... (materiali incompatibili da precisare da parte del fabbricante)   |
| S 7/8        | Conservare il recipiente ben chiuso al riparo dall'umidità   |
| S 7/9        | Tenere il recipiente ben chiuso in luogo ben ventilato   |
| S 7/47       | Tenere il recipiente ben chiuso e a temperatura non superiore a ...°C (da precisare da parte del fabbricante)  |
| S 20/21      | Non mangiare, né bere, né fumare durante l'impiego   |
| S 24/25      | Evitare il contatto con gli occhi e con la pelle   |
| S 29/56      | Non gettare i residui nelle fognature; smaltire questo materiale e i relativi contenitori in un punto di raccolta di rifiuti pericolosi o speciali           |
| S 36/37      | Usare indumenti protettivi e guanti adatti   |
| S 36/37/39   | Usare indumenti protettivi e guanti adatti e proteggersi gli occhi / la faccia   |
| S 36/39      | Usare indumenti protettivi adatti e proteggersi gli occhi / la faccia  |
| S 37/39      | Usare guanti adatti e proteggersi gli occhi / la faccia  |
| S 47/49      | Conservare soltanto nel contenitore originale a temperatura non superiore a ...°C (da precisare da parte del fabbricante)                                    |

### **Documenti inerenti la Sicurezza**

#### **Documentazione da custodire in cantiere a cura dell'Impresa esecutrice in copia fotostatica (originali presso l'impresa)**

- Eventuale planimetria dei cantieri con l'ubicazione di tutti i servizi e le aree di lavorazione fuori opera e di stoccaggio.
- Atti autorizzativi ad eseguire i lavori.
- Copia della notifica preliminare all'ASL ed alla Direzione Provinciale del Lavoro territorialmente competente. (La notifica è a cura del committente).

- Copia della verifica dell'impianto di messa a terra, effettuata da ditta abilitata prima della messa in esercizio e in cui siano riportati i valori di resistenza di terra.
- Copia dei modelli «A» e «B» delle denunce (entro 30 giorni) eseguite per gli impianti di protezione contro le scariche atmosferiche ed impianto di terra.
- Dichiarazione di conformità dell'impianto elettrico di cantiere.
- Denuncia all'INAIL.
- Copia certificato iscrizione al Registro delle imprese.
- Comunicazione agli uffici provinciali dell'ARPA dell'installazione di mezzi di sollevamento
- Registro degli infortuni. (Originale)
- Libro matricola
- Registro delle presenze. (Originale)
- Copia conforme dell'autorizzazione ministeriale del ponteggio.
- Progetto e disegno del ponteggio, firmati da ingegnere o architetto abilitati all'esercizio della professione, quando è alto più di 20 metri o difforme agli schemi tipo o con teli, reti, cartelli pubblicitari o vincolato ai pannelli di recinzione pieni o che comunque offrano resistenza al vento.
- Disegno esecutivo del ponteggio nei casi non previsti nei punti precedenti, firmato dal capocantiere (Copia con firma originale)
- Libretti d'uso e libretto di manutenzione delle macchine ed attrezzature.
- Libretti di immatricolazione degli impianti di sollevamento di portata superiore a 200 kg, o documenti inviati all'ISPESL attestanti le richieste di prima verifica.
- Annotazioni delle verifiche trimestrali delle funi e catene degli apparecchi di sollevamento. Annotazioni da riportare sui libretti di immatricolazione delle macchine o su delle schede da allegare ai libretti stessi o alle documentazioni riguardanti le richieste di prima verifica. Per gli apparecchi di portata inferiore a 200 kg occorre, in ogni modo, effettuare e documentare le verifiche alle funi e catene annotando gli esiti su delle schede.
- Copia della comunicazione dello spostamento degli apparecchi di sollevamento inoltrata all'organo di vigilanza.
- Nomine dei soggetti referenti per la sicurezza.
- Documenti attestanti la formazione e l'informazione.
- Verbali di riunioni periodiche.
- Valutazione dell'esposizione al rumore dei lavoratori, per ciascun cantiere.
- Registro degli esposti: registro dei lavoratori con esposizione quotidiana personale che supera i 90 dB (A) (con indicato il periodo di esposizione ed il livello di rumore)
- Schede di sicurezza dei prodotti.
- Programma sanitario.
- Piano di sicurezza e di coordinamento.
- Piani operativi di sicurezza di ogni impresa esecutrice.

### **Documentazione per la sicurezza delle attrezzature**

L'impresa esecutrice e le altre ditte che interverranno in cantiere dovranno produrre documentazione necessaria a comprovare la conformità normativa e lo stato di manutenzione delle attrezzature e macchine utilizzate.

Per le imprese certificate secondo i sistemi di qualità possono essere sufficienti anche i verbali di manutenzione ordinaria.

La documentazione di cui sopra dovrà essere tenuta a disposizione del CSE, depositata in copia anche presso gli uffici di cantiere.

## **COSTI DELLA SICUREZZA**

La stima dei costi della sicurezza di cui al dal D.Lgs. 81/2008, è attuata secondo una metodologia che tiene conto di criteri di congruenza tecnico-economica ed in base alla personale esperienza del Coordinatore per la Progettazione, oltre che ad uno stretto coordinamento con la parte progettuale dell'opera.

Il criterio seguito non contempla la determinazione dei costi di sicurezza connessi ai rischi specifici di fase e di quelli correlati alle dotazioni di sicurezza proprie delle macchine e delle attrezzature, in quanto rientranti nell'ambito degli adempimenti previsti dal Decreto Legislativo 81/2008. Tali costi si assumono già compresi negli oneri computati per l'esecuzione delle singole opere e quindi già inseriti all'interno del computo metrico estimativo redatto dal Progettista dell'opera.

Vengono, invece, evidenziati come **costi per la sicurezza**, quelli occorrenti per l'allestimento, la manutenzione, l'illuminazione del cantiere, le attrezzature e le opere provvisorie, le opere di presidio e protezione, se relativi ad apprestamenti particolari, derivanti da specifiche connotazioni e dalle peculiarità del cantiere, e come tali esulanti da un contesto di ordinarietà. Infine sono compresi anche i costi imputabili ad aspetti organizzativi per riunioni periodiche di coordinamento della sicurezza, valutati in via presuntiva.

I costi della sicurezza così individuati, sono compresi nell'importo totale dei lavori, ed individuano la parte del costo dell'opera da non assoggettare a ribasso nelle offerte delle imprese esecutrici.

Il Direttore dei lavori liquiderà l'importo relativo ai costi della sicurezza previsti in base allo stato di avanzamento dei lavori, sentito il Coordinatore per l'Esecuzione dei lavori quando previsto.

## **Allegato A: INDICE SCHEDE PER L'ESECUZIONE DEI LAVORI**

|   |    |
|---|----|
| Recinzione con tubi, pannelli o rete.....   | 3  |
| Recinzione con cavalletti mobili o bande colorate.....  | 4  |
| Attrezzature e macchine, carico e scarico dal mezzo di trasporto.....   | 5  |
| Allestimento di basamenti per baracche e macchine.....  | 6  |
| Montaggio delle baracche .....  | 7  |
| Assistenza agli impianti elettrici aerei di cantiere .....  | 8  |
| Assistenza agli impianti elettrici interrati di cantiere .....  | 9  |
| Assistenza per la realizzazione dell'impianto idraulico di cantiere.....  | 10 |
| Installazione e uso di gruppo elettrogeno.....  | 11 |
| Assistenza per l'installazione degli impianti di messa a terra.....   | 12 |
| Sistemazione della viabilità per le persone (passerelle, andatoie, percorsi obbligati, ecc.).....                 | 13 |
| Allestimento di impalcati protettivi sui posti fissi di lavoro e di transito .....                                | 14 |
| Scavi di fondazione eseguiti a mano.....  | 15 |
| Scavi di fondazione eseguiti con escavatore.....  | 16 |
| Scavi di trincea eseguiti a mano.....   | 17 |
| Scavi di trincea eseguiti con macchine operatrici per movimento terra e autocarro .....                           | 18 |
| Scavetti eseguiti a mano per la posa di cordoli stradali, scolo acque e simili.....                               | 19 |
| Movimentazione meccanica del terreno per effettuare riempimenti, spostamenti, rilevati .....                      | 20 |
| Armatura delle pareti dello scavo .....   | 21 |
| Armatura in legname delle pareti di trincea.....  | 22 |
| Armatura delle pareti di trincea con pannelli.....  | 23 |
| Fondazioni – Casserature in legno per plinti e travi continue in calcestruzzo armato.....                         | 24 |
| Fondazioni – Posa del ferro lavorato.....   | 25 |
| Fondazioni – Getto del calcestruzzo prodotto in cantiere.....   | 26 |
| Fondazioni – Getto del calcestruzzo con autobetoniera.....  | 27 |
| Fondazioni – Getto del calcestruzzo con autobetoniera e apparecchio di sollevamento .....                         | 28 |
| Fondazioni – Getto del calcestruzzo con autobetoniera e autopompa .....   | 29 |
| Fondazioni – Disarmi e pulizie.....   | 30 |
| Vespaio, sottofondo in ciottoli, ghiaia o altri materiali e getti di calcestruzzo con autopompa.....              | 31 |
| Fondazioni – Vespaio, muretti, tavelloni, rete elettrosaldata e getti di cls con autopompa.....                   | 32 |
| Impermeabilizzazione dei muri contro terra con guaina bituminosa posata a caldo e rivestimento di protezione..... | 33 |
| Reinterri eseguiti con macchine operatrici.....   | 34 |
| Compattazione del terreno .....   | 35 |
| Drenaggio – Scavo del pozzo, posa della camera e riempimenti laterali con ciottoli.....                           | 36 |
| Drenaggio – Getto di sottofondo con autobetoniera.....  | 37 |
| Drenaggio – Posa di condutture in materiale plastico pesante .....  | 38 |
| Drenaggio – Posa di condutture in cemento.....  | 39 |
| Drenaggio – Posa di condutture metalliche .....   | 40 |
| Drenaggio – Rinterri eseguiti con macchine operatrici.....  | 41 |
| Calcestruzzo confezionato a mano .....  | 42 |
| Calcestruzzo confezionato con betoniera a bicchiere elettrica.....  | 43 |
| Smontaggio di andatoie, parapetti, impalcati sui posti fissi di lavoro, ecc. ....                                 | 44 |
| Smontaggio della recinzione e delle baracche.....   | 45 |
| Smontaggio dei basamenti delle baracche e delle macchine.....   | 46 |
| Opere a verde, rimozione dello strato superficiale del terreno con macchine operatrici .....                      | 47 |
| Opere a verde, rimozione dello strato superficiale del terreno eseguita a mano .....                              | 48 |
| Opere a verde, riporto del terreno di coltura.....  | 49 |
| Opere a verde, lavorazione del terreno con macchine .....   | 50 |
| Opere a verde, lavorazione del terreno a mano .....   | 51 |
| Opere a verde, messa a dimora di vegetazione .....  | 52 |
| Marciapiedi – Scarico delle macchine e delle attrezzature dal mezzo di trasporto.....                             | 53 |
| Marciapiedi – Rimozione dei cordoli.....  | 54 |

|   |           |
|---|-----------|
| <b>Marciapiedi – Demolizione e rimozione delle macerie</b> .....  | <b>55</b> |
| <b>Marciapiedi – Scavi eseguiti a mano</b> .....  | <b>56</b> |
| <b>Marciapiedi – Posa di sottofondo di mista e stabilizzato</b> .....   | <b>57</b> |
| <b>Marciapiedi – Posa di strato di calcestruzzo magro</b> .....   | <b>58</b> |
| <b>Marciapiedi – Posa di strato bituminoso e d’usura</b> .....  | <b>59</b> |
| <b>Marciapiedi – Posa dei cordoli e sigillature</b> .....   | <b>60</b> |
| <b>Marciapiedi – Posa di mattonelle autobloccanti</b> .....   | <b>61</b> |
| <b>Fognatura stradale – Rimozione dell’asfalto con tagliasfalto a disco</b> .....                                   | <b>62</b> |
| <b>Fognatura stradale – Rimozione dell’asfalto con tagliasfalto a martello</b> .....                                | <b>63</b> |
| <b>Fognatura stradale – Scavi di trincea eseguiti con macchine operatrici per movimento terra e autocarro</b> ..... | <b>64</b> |
| <b>Fognature stradali – Getto del calcestruzzo di sottofondo e dei rinfianchi con autobetoniera</b> .....           | <b>65</b> |
| <b>Fognature stradali – Getto di sottofondo stabilizzato con autobetoniera</b> .....                                | <b>66</b> |
| <b>Fognatura stradale – Posa di condutture in materiale plastico pesante</b> .....                                  | <b>67</b> |
| <b>Fognatura stradale – Posa di canalizzazioni di grandi dimensioni</b> .....                                       | <b>69</b> |
| <b>Fognatura stradale – Formazione delle camerette</b> .....  | <b>70</b> |
| <b>(getto di fondo, casserature, getto e disarmo delle pareti e dei coperchi)</b> .....                             | <b>70</b> |
| <b>Fognatura stradale – Posa di pozzetti prefabbricati</b> .....  | <b>72</b> |
| <b>Fognatura stradale – Posa dei telai e dei chiusini</b> .....   | <b>73</b> |
| <b>Interventi stradali – Posizionamento e spostamento di cartelli di presegnalazione</b> .....                      | <b>74</b> |
| <b>Interventi stradali – Posizionamento e spostamento di barriere e di segnaletica</b> .....                        | <b>75</b> |
| <b>Interventi stradali – Asportazione dell’asfalto con macchina scarificatrice</b> .....                            | <b>76</b> |
| <b>Interventi stradali – Asportazione della massicciata con martellone</b> .....                                    | <b>77</b> |
| <b>Interventi stradali – Formazione del cassonetto, splateamento con pala meccanica</b> .....                       | <b>78</b> |
| <b>Interventi stradali – Formazione del cassonetto, scavo a larga sezione</b> .....                                 | <b>79</b> |
| <b>Interventi stradali – Carico delle macerie su autocarro</b> .....  | <b>80</b> |
| <b>Interventi stradali – Formazione della massicciata, posa di strato di ghiaia o di pietrisco</b> .....            | <b>81</b> |
| <b>Interventi stradali – Formazione della massicciata, posa di strato di intasamento e completamento</b> .....      | <b>82</b> |
| <b>Interventi stradali – Rinterri eseguiti con macchine operatrici</b> .....  | <b>83</b> |
| <b>Interventi stradali – Compattazione del terreno</b> .....  | <b>84</b> |
| <b>Interventi stradali – Formazione del cassonetto, sottofondo (stabilizzato, misto, pietrisco)</b> .....           | <b>85</b> |
| <b>Interventi stradali – Riempimento con tout-venant, stabilizzato, ecc.</b> .....                                  | <b>86</b> |
| <b>Interventi stradali – Posa dello strato bituminoso e d’usura</b> .....   | <b>87</b> |

| <b>Recinzione con tubi, pannelli o rete</b>                              |   |  |  |
|--|---|--|--|
| Cantiere:  |   |  |  |
| Attività e mezzi in uso  | Possibili rischi connessi   | Misure di sicurezza a carico dell'impresa  | Misure di sicurezza a carico dei lavoratori  |
| Mazza, piccone, pala e attrezzi d'uso comune: martello, pinze, tenaglie. | Contatti con le attrezzature.   | Fornire idonei dispositivi di protezione individuale (guanti e calzature di sicurezza) con relative informazioni all'uso.                                      | Usare i dispositivi di protezione individuale.<br>Verificare con frequenza le condizioni degli attrezzi con particolare riguardo alla solidità degli attacchi dei manici di legno agli elementi metallici.   |
| Autocarro.   | Investimento.   | Predisporre adeguati percorsi per i mezzi. Segnalare la zona interessata all'operazione.   | Tenersi a distanza di sicurezza dai mezzi operativi in movimento.<br>Prestare attenzione alle segnalazioni acustiche o luminose ed alla segnaletica di sicurezza.  |
|  | Ribaltamento del mezzo.   | I percorsi non devono avere pendenze trasversali eccessive.  | Rispettare i percorsi indicati.  |
|  | Investimento di materiali scaricati per ribaltamento del cassone.   | Fornire informazioni ai lavoratori. Fornire idonei dispositivi di protezione individuale (caschi, scarpe antinfortunistiche).                                  | Tenersi a distanza di sicurezza. Indossare i dispositivi di protezione individuale forniti.  |
| Scale a mano e doppie.   | Caduta di persone dall'alto.  | Verificare l'efficacia del dispositivo che impedisce l'apertura della scala oltre il limite di sicurezza.  | La scala deve poggiare su base stabile e piana.<br>La scala doppia deve essere usata completamente aperta.<br>Non lasciare attrezzi o materiali sul piano di appoggio della scala doppia.  |
| Spostamento dei materiali.   | Movimentazione manuale dei carichi.   | Impartire tempestivamente agli addetti le necessarie informazioni per la corretta movimentazione di carichi pesanti o ingombranti.                             | Rispettare le istruzioni ricevute per un'esatta e corretta posizione da assumere nella movimentazione dei carichi. Per carichi pesanti o ingombranti la massa va movimentata con l'intervento di più persone al fine di ripartire e diminuire lo sforzo. |
|  | Investimento per caduta di pannelli o di altri elementi.  | Predisporre sistemi di sostegno nella fase transitoria di montaggio. Fornire idonei dispositivi di protezione individuale (caschi, scarpe antinfortunistiche). | Seguire le disposizioni impartite.<br>Indossare i dispositivi di protezione individuale forniti.   |
| Avvertenze   | Per le recinzioni collocate ai margini della carreggiata stradale si deve prestare attenzione agli autoveicoli in transito. Posizionare un'adeguata segnaletica come previsto dal Codice della Strada. L'ingombro deve essere segnalato mediante illuminazione per le ore notturne. |  |  |

| <b>Recinzione con cavalletti mobili o bande colorate</b> |   |  |  |
|--|---|--|--|
| Cantiere:  |   |  |  |
| Attività e mezzi in uso                                  | Possibili rischi connessi   | Misure di sicurezza a carico dell'impresa  | Misure di sicurezza a carico dei lavoratori  |
| Autocarro.<br><br>Manovre del mezzo.                     | Investimento.   | Segnalare la zona interessata all'operazione con i coni.   | Tenersi a distanza di sicurezza dai mezzi operativi in movimento.<br>Prestare attenzione alle segnalazioni acustiche o luminose  |
| Scarichi.  | Investimento di materiali scaricati.  | Fornire informazioni ai lavoratori.<br>Vigilare sul corretto utilizzo dei forniti dispositivi di protezione individuale (caschi, scarpe antinfortunistiche). | Tenersi a distanza di sicurezza.<br>Indossare i dispositivi di protezione individuale forniti.   |
| Spostamento dei materiali.                               | Movimentazione manuale dei carichi.   | Vigilare che le fornite istruzioni sulla movimentazione dei carichi siano rispettate.  | Rispettare le istruzioni ricevute per un'esatta e corretta posizione da assumere nella movimentazione dei carichi. Per carichi pesanti o ingombranti la massa va movimentata con l'intervento di più persone al fine di ripartire e diminuire lo sforzo. |
| Avvertenze   | Per le recinzioni collocate ai margini della carreggiata stradale si deve prestare attenzione agli autoveicoli in transito.<br>L'ingombro deve essere segnalato mediante illuminazione per le ore notturne. |  |  |

### Attrezzature e macchine, carico e scarico dal mezzo di trasporto

| Cantiere:                      |  |   |   |
|--------------------------------|--|---|---|
| Attività e mezzi in uso        | Possibili rischi connessi  | Misure di sicurezza a carico dell'impresa   | Misure di sicurezza a carico dei lavoratori   |
| Autocarro con carrello.        | Investimento.  | Predisporre adeguati percorsi con relativa segnaletica.<br>Segnalare la zona interessata all'operazione.  | Tenersi a distanza di sicurezza dai mezzi in movimento.   |
|                                | Contatto con gli elementi in movimentazione.   | Vietare ai non addetti alle manovre l'avvicinamento alle rampe ribaltabili.<br><br>Fornire idonei dispositivi di protezione individuale (guanti, calzature di sicurezza e casco) con relative informazioni all'uso. | I non addetti alle manovre devono mantenersi a distanza di sicurezza.<br><br>Gli addetti alla movimentazione di rampe manuali devono tenersi lateralmente alle stesse.<br><br>Usare i dispositivi di protezione individuale.                                    |
| Macchine e attrezzature varie. | Rovesciamento.   | Vietare la presenza di persone presso le macchine in manovra.   | Tenersi lontani dalle macchine in manovra.  |
| Spostamento dei materiali.     | Movimentazione manuale dei carichi.  | Impartire agli addetti le necessarie informazioni per la corretta movimentazione di carichi pesanti o ingombranti.  | Rispettare le istruzioni ricevute per la esatta e corretta posizione da assumere nella movimentazione dei carichi.<br><br>Per carichi pesanti o ingombranti la massa va movimentata con l'intervento di più persone al fine di ripartire e diminuire lo sforzo. |
| Avvertenze                     | Se il sistema meccanico non dovesse seguire il movimento delle rampe ribaltabili, nella fase di sollevamento, si dovrà intervenire operando a distanza di sicurezza. |   |   |

## Allestimento di basamenti per baracche e macchine

| Cantiere:   |   |   |  |
|---|---|---|--|
| Attività e mezzi in uso   | Possibili rischi connessi   | Misure di sicurezza a carico dell'impresa   | Misure di sicurezza a carico dei lavoratori  |
| Attrezzi d'uso comune: mazza, piccone, martello, pinze, tenaglie. | Contatti con le attrezzature.   | Fornire idonei dispositivi di protezione individuale (guanti e calzature di sicurezza) con relative informazioni all'uso.   | Usare i dispositivi di protezione individuale.<br>Verificare con frequenza le condizioni degli attrezzi con particolare riguardo alla solidità degli attacchi dei manici di legno agli elementi metallici.   |
| Betoniera a bicchiere.  | Elettrico.  | L'alimentazione deve essere fornita tramite quadro elettrico collegato a terra e munito dei dispositivi di protezione. I cavi devono essere a norma CEI di tipo per posa mobile. Verificare lo stato di conservazione dei cavi elettrici. | Collegare la macchina all'impianto elettrico in assenza di tensione.<br><br>Posizionare i cavi in modo da evitare danni per usura meccanica e così che non costituiscano intralcio. Segnalare immediatamente eventuali danni ai cavi elettrici.                                  |
|   | Rumore.   | In base alla valutazione del livello di esposizione personale fornire idonei dispositivi di protezione individuale. (otoprotettori) con relative informazioni all'uso. Effettuare periodica manutenzione.                                 | All'occorrenza usare i dispositivi di protezione individuale.  |
|   | Contatto con gli organi in movimento.   | Verificare che la macchina sia dotata di tutte le protezioni degli organi in movimento ed abbia l'interruttore con bobina di sgancio.   | Non indossare abiti svolazzanti.<br>Non introdurre attrezzi o mani nel bicchiere durante la rotazione.<br>Non rimuovere le protezioni.   |
|   | Ribaltamento.   | Posizionare la macchina su base solida e piana. Sono vietati i rialzi instabili.  | Non spostare la macchina dalla posizione stabilita.  |
| Autobetoniera.  | Investimento.   | Predisporre adeguati percorsi per i mezzi. Vietare la presenza di persone nelle manovre di retromarcia. Nel caso di distribuzione in moto, impartire ai lavoratori precise disposizioni.  | Tenersi a distanza di sicurezza dai mezzi operativi in movimento.<br>Prestare attenzione alle segnalazioni acustiche o luminose ed alla segnaletica di sicurezza.<br>Nel caso di distribuzione in moto gli addetti devono disporsi dalla parte opposta alla direzione di marcia. |
|   | Ribaltamento del mezzo.   | I percorsi non devono avere pendenze trasversali eccessive.   | Rispettare i percorsi indicati.  |
|   | Rumore.   | In base alla valutazione del livello di esposizione personale fornire idonei dispositivi di protezione individuale. (otoprotettori) con relative informazioni all'uso. Effettuare periodica manutenzione.                                 | All'occorrenza usare i dispositivi di protezione individuale.  |
|   | Movimentazione manuale dei carichi.   | Impartire tempestivamente agli addetti le necessarie informazioni per la corretta movimentazione di carichi pesanti o ingombranti.  | Rispettare le istruzioni ricevute per un'esatta e corretta posizione da assumere nella movimentazione dei carichi.<br>Per carichi pesanti o ingombranti la massa va movimentata con l'intervento di più persone al fine di ripartire e diminuire lo sforzo.                      |
| Avvertenze  | I basamenti di particolari ed importanti strutture devono essere allestiti tenendo conto delle caratteristiche delle strutture stesse e del terreno sul quale andranno a gravare. |   |  |

| <b>Montaggio delle baracche</b>   |                                     |  |  |
|---|-------------------------------------|--|--|
| Cantiere:   |                                     |  |  |
| Attività e mezzi in uso   | Possibili rischi connessi           | Misure di sicurezza a carico dell'impresa  | Misure di sicurezza a carico dei lavoratori  |
| Attrezzi d'uso comune: mazza, piccone, martello, pinze, tenaglie, chiavi. | Contatti con le attrezzature.       | Fornire idonei dispositivi di protezione individuale (guanti e calzature di sicurezza) con relative informazioni all'uso.<br>Impartire istruzioni in merito alle priorità di montaggio e smontaggio, ai sistemi di stoccaggio, accatastamento e conservazione degli elementi da montare o rimossi. | Usare i dispositivi di protezione individuale.<br>Verificare con frequenza le condizioni degli attrezzi con particolare riguardo alla solidità degli attacchi dei manici di legno agli elementi metallici.<br>Attenersi alle istruzioni ricevute in merito alle priorità di montaggio. |
| Autocarro.<br>Autocarro con braccio idraulico autogru.                    | Investimento.                       | Predisporre adeguati percorsi per i mezzi.<br>Segnalare la zona interessata all'operazione.<br>Non consentire l'utilizzo dell'autogru a personale non qualificato.   | Tenersi a distanza di sicurezza dai mezzi operativi in movimento.<br>Prestare attenzione alle segnalazioni acustiche o luminose e alla segnaletica di sicurezza.   |
|   | Ribaltamento del mezzo.             | I percorsi non devono avere pendenze eccessive.  | Rispettare i percorsi indicati.  |
|   | Caduta di Materiali dall'alto.      | Fornire idonei dispositivi di protezione individuale (casco) con relative informazioni all'uso.<br>Segnalare la zona interessata all'operazione.   | Le imbracature devono essere eseguite correttamente.<br>Nel sollevamento dei materiali seguire le norme di sicurezza esposte.<br>Usare idonei dispositivi di protezione individuale.   |
|   | Schiacciamento.                     | Nelle operazioni di scarico degli elementi impartire precise disposizioni e verificarne l'applicazione.  | Nella guida dell'elemento in sospensione si devono usare sistemi che consentano di operare a distanza di sicurezza (funi, aste, ecc.).   |
| Scale a mano e doppie.  | Caduta di persone dall'alto.        | Verificare l'efficacia del dispositivo che impedisce l'apertura della scala doppia oltre il limite di sicurezza.   | La scala deve poggiare su base stabile e piana.<br>Usare la scala doppia completamente aperta.<br>Non lasciare attrezzi o materiali sul piano di appoggio della scala doppia.  |
| Trabattelli.  | Caduta di persone dall'alto.        | Il trabattello deve essere utilizzato secondo le indicazioni fornite dal costruttore da portare a conoscenza dei lavoratori.<br>Le ruote devono essere munite di dispositivi di blocco.  | Il piano di scorrimento delle ruote deve essere livellato.<br>Il carico del trabattello sul terreno deve essere ripartito con tavole.<br>Controllare con la livella l'orizzontalità della base.<br>Non spostare il trabattello con sopra persone o materiale.                          |
| Spostamento dei materiali.  | Movimentazione manuale dei carichi. | Impartire tempestivamente agli addetti le necessarie informazioni per la corretta movimentazione di carichi pesanti o ingombranti.   | Rispettare le istruzioni ricevute per un'esatta e corretta posizione da assumere nella movimentazione dei carichi.<br>Per carichi pesanti o ingombranti la massa va movimentata con l'intervento di più persone al fine di ripartire e diminuire lo sforzo.                            |
|   | Investimento di elementi.           | Predisporre sistemi di sostegno nella fase transitoria di montaggio e di smontaggio.<br><br>Fornire idonei dispositivi di protezione individuale.  | Attenersi alle disposizioni impartite.<br><br>Indossare i dispositivi di protezione individuale forniti.   |

### Assistenza agli impianti elettrici aerei di cantiere

| Assistenza agli impianti elettrici aerei di cantiere                      |                                      |   |   |
|---|--------------------------------------|---|---|
| Cantiere:   |                                      |   |   |
| Attività e mezzi in uso   | Possibili rischi connessi            | Misure di sicurezza a carico dell'impresa   | Misure di sicurezza a carico dei lavoratori   |
| Attrezzi d'uso comune: mazza, piccone, martello, pinze, tenaglie, chiavi. | Contatti con le attrezzature.        | Fornire idonei dispositivi di protezione individuale (guanti e calzature di sicurezza) con relative informazioni all'uso.   | Usare i dispositivi di protezione individuale.<br><br>Verificare con frequenza le condizioni degli attrezzi con particolare riguardo alla solidità degli attacchi dei manici di legno agli elementi metallici.  |
| Scale a mano e doppie.  | Caduta di persone dall'alto.         | Verificare l'efficacia del dispositivo che impedisce l'apertura della scala doppia oltre il limite di sicurezza.  | La scala deve poggiare su base stabile e piana.<br><br>La scala doppia deve essere usata completamente aperta.<br><br>Non lasciare attrezzi o materiali sul piano di appoggio della scala doppia.   |
| Trabattelli.  | Caduta di persone dall'alto.         | Il trabattello deve essere utilizzato secondo le indicazioni fornite dal costruttore da portare a conoscenza dei lavoratori.<br><br>Le ruote devono essere munite di dispositivi di blocco. | Il piano di scorrimento delle ruote deve essere livellato.<br><br>Il carico del trabattello sul terreno deve essere ripartito con tavole.<br><br>Controllare con la livella l'orizzontalità della base.<br><br>Non spostare il trabattello con sopra persone o materiale. |
| Spostamento dei materiali.  | Movimentazione manuale dei carichi.  | Impartire tempestivamente agli addetti le necessarie informazioni per la corretta movimentazione di carichi pesanti o ingombranti.  | Rispettare le istruzioni ricevute per un'esatta e corretta posizione da assumere nella movimentazione dei carichi. Per carichi pesanti o ingombranti la massa va movimentata con l'intervento di più persone al fine di ripartire e diminuire lo sforzo.                  |
|   | Investimento per caduta di elementi. | Predisporre sistemi di sostegno nella fase transitoria di montaggio e smontaggio.<br><br>Fornire idonei dispositivi di protezione individuale.  | Attenersi alle disposizioni ricevute.<br><br>Indossare i dispositivi di protezione individuale forniti.   |

### Assistenza agli impianti elettrici interrati di cantiere

| Cantiere:   |   |   |   |
|---|---|---|---|
| Attività e mezzi in uso   | Possibili rischi connessi   | Misure di sicurezza a carico dell'impresa   | Misure di sicurezza a carico dei lavoratori   |
| Attrezzi d'uso comune: mazza, piccone, martello, pinze, tenaglie, chiavi. | Contatti con gli attrezzi.  | Fornire idonei dispositivi di protezione individuale (guanti e calzature di sicurezza) con relative informazioni all'uso.   | Usare idonei dispositivi di protezione individuale.<br>Verificare con frequenza le condizioni degli attrezzi con particolare riguardo alla solidità degli attacchi dei manici di legno agli elementi metallici.   |
| Escavatore.   | Investimento.   | Segnalare le zone d'operazione.   | Tenersi a distanza di sicurezza dai mezzi operativi in movimento.<br><br>Prestare attenzione alle segnalazioni acustiche o luminose ed alla segnaletica di sicurezza.   |
|   | Ribaltamento.   | I percorsi non devono avere pendenze trasversali eccessive.   | Rispettare i percorsi indicati.   |
|   | Rumore.   | In base alla valutazione del livello di esposizione personale fornire idonei dispositivi di protezione individuale (otoprotettori) con relative informazioni all'uso.<br>Effettuare periodica manutenzione. | All'occorrenza usare i dispositivi di protezione individuale.   |
| Spostamento dei materiali.  | Movimentazione manuale dei carichi.                                       | Impartire tempestivamente agli addetti le necessarie informazioni per la corretta movimentazione di carichi pesanti o ingombranti.  | Rispettare le istruzioni ricevute per una esatta e corretta posizione da assumere nella movimentazione dei carichi. Per carichi pesanti o ingombranti la massa va movimentata con l'intervento di più persone al fine di ripartire e diminuire lo sforzo. |
| Avvertenze  | Nella posa di tubi incollati evitare il contatto diretto con il collante. |   |   |

## Assistenza per la realizzazione dell'impianto idraulico di cantiere

| Cantiere:   |   |   |   |
|---|---|---|---|
| Attività e mezzi in uso   | Possibili rischi connessi   | Misure di sicurezza a carico dell'impresa   | Misure di sicurezza a carico dei lavoratori   |
| Attrezzi d'uso comune: mazza, piccone, martello, pinze, tenaglie, chiavi. | Contatti con gli attrezzi.  | Fornire idonei dispositivi di protezione individuale (guanti e calzature di sicurezza) con relative informazioni all'uso.   | Usare i dispositivi di protezione individuale.<br><br>Verificare con frequenza le condizioni degli attrezzi con particolare riguardo alla solidità degli attacchi dei manici di legno agli elementi metallici.  |
| Escavatore.   | Investimento.   | Segnalare le zone d'operazione.   | Tenersi a distanza di sicurezza dai mezzi operativi in movimento.<br><br>Prestare attenzione alle segnalazioni acustiche o luminose ed alla segnaletica di sicurezza.   |
|   | Ribaltamento.   | I percorsi non devono avere pendenze trasversali eccessive.   | Rispettare i percorsi indicati.   |
|   | Rumore.   | In base alla valutazione del livello di esposizione personale fornire idonei dispositivi di protezione individuale (otoprotettori) con relative informazioni all'uso.<br>Effettuare periodica manutenzione. | All'occorrenza usare i dispositivi di protezione individuale.   |
| Spostamento dei materiali.  | Movimentazione manuale dei carichi.                                       | Impartire tempestivamente agli addetti le necessarie informazioni per la corretta movimentazione di carichi pesanti o ingombranti.  | Rispettare le istruzioni ricevute per un'esatta e corretta posizione da assumere nella movimentazione dei carichi.<br><br>Per carichi pesanti o ingombranti la massa va movimentata con l'intervento di più persone al fine di ripartire e diminuire lo sforzo. |
| Avvertenze  | Nella posa di tubi incollati evitare il contatto diretto con il collante. |   |   |

| <b>Installazione e uso di gruppo elettrogeno</b> |  |   |  |
|--|--|---|--|
| Cantiere:  |  |   |  |
| Attività e mezzi in uso                          | Possibili rischi connessi  | Misure di sicurezza a carico dell'impresa   | Misure di sicurezza a carico dei lavoratori  |
| Attrezzi d'uso comune.                           | Contatti con le attrezzature.  | Fornire idonei dispositivi di protezione individuale (guanti e calzature di sicurezza) con relative informazioni all'uso.   | Usare i dispositivi di protezione individuale.<br>Verificare con frequenza le condizioni degli attrezzi con particolare riguardo alla solidità degli attacchi dei manici di legno agli elementi metallici.   |
| Autocarro. Autocarro con braccio idraulico.      | Investimento.  | Predisporre adeguati percorsi per i mezzi. Segnalare la zona interessata all'operazione. Non consentire l'utilizzo dei mezzi a personale non qualificato.   | Tenersi a distanza di sicurezza dai mezzi operativi in movimento. Prestare attenzione alle segnalazioni acustiche o luminose ed alla segnaletica di sicurezza.   |
|  | Ribaltamento del mezzo.  | I percorsi non devono avere pendenze eccessive.   | Rispettare i percorsi indicati.  |
|  | Caduta di materiali dall'alto.   | Fornire idonei dispositivi di protezione individuale (caschi) con relative informazioni all'uso. Segnalare la zona interessata all'operazione.  | Le imbracature devono essere eseguite correttamente. Nel sollevamento dei materiali attenersi alle norme di sicurezza esposte. Usare idonei dispositivi di protezione individuale.   |
|  | Schiacciamento.  | Nell'operazione di scarico impartire precise indicazioni e sorvegliare.   | Nella guida dell'elemento in sospensione usare sistemi che consentano di operare a distanza di sicurezza (funi, aste, ecc.).   |
|  | Caduta del gruppo elettrogeno durante la discesa sul piano inclinato del mezzo di trasporto. | Usare tavole con spessore di 5 cm e di lunghezza adeguata per dare una pendenza non eccessiva al tavolato. Inchiodare le tavole con dei traversi per evitare che si scostino.   | Non permanere o transitare davanti al gruppo elettrogeno nella fase di discesa dal mezzo di trasporto.   |
| Spostamento dei materiali.                       | Movimentazione manuale dei carichi.  | Impartire tempestivamente agli addetti le necessarie le informazioni per la corretta movimentazione di carichi pesanti o ingombranti.   | Rispettare le istruzioni ricevute per un'esatta e corretta posizione da assumere nella movimentazione dei carichi. Per carichi pesanti o ingombranti la massa va movimentata con l'intervento di più persone al fine di ripartire e diminuire lo sforzo. |
| Attivazione del gruppo elettrogeno.              | Rumore.  | In base alla valutazione del livello di esposizione personale fornire idonei dispositivi di protezione individuale (otoprotettori) con relative informazioni all'uso. Posizionare il gruppo elettrogeno in maniera da limitare il rischio di esposizione a rumore. Effettuare periodica manutenzione. | All'occorrenza usare i dispositivi di protezione individuale.  |
|  | Incendio.  | Mettere a disposizione adeguato estintore e fornire le relative istruzioni all'uso.   | Eseguire il rifornimento di carburante a motore spento e freddo. Se necessario, seguire le procedure d'emergenza.  |

## Assistenza per l'installazione degli impianti di messa a terra

| Cantiere:  |                                     |   |   |
|--|-------------------------------------|---|---|
| Attività e mezzi in uso                              | Possibili rischi connessi           | Misure di sicurezza a carico dell'impresa   | Misure di sicurezza a carico dei lavoratori   |
| Attrezzi manuali d'uso comune: mazza, piccone, pala. | Contatti con le attrezzature.       | Fornire idonei dispositivi di protezione individuale (guanti e calzature di sicurezza) con relative informazioni all'uso.   | Usare i dispositivi di protezione individuale.<br>Verificare con frequenza le condizioni degli attrezzi con particolare riguardo alla solidità degli attacchi dei manici di legno agli elementi metallici.<br>Il battitore deve operare su adeguato piano di lavoro rialzato.<br>Per il sostegno del dispersore mantenersi a distanza di sicurezza mediante l'uso di una corretta attrezzatura. |
| Escavatore.  | Investimento.                       | Segnalare le zone d'operazione.   | Tenersi a distanza di sicurezza dai mezzi operativi in movimento.<br>Prestare attenzione alle segnalazioni acustiche o luminose ed alla segnaletica di sicurezza.   |
|  | Ribaltamento.                       | I percorsi non devono avere pendenze trasversali eccessive.   | Prestare molta attenzione alle condizioni del terreno e rispettare i percorsi indicati.   |
|  | Rumore.                             | In base alla valutazione del livello di esposizione personale fornire idonei dispositivi di protezione individuale (otoprotettori) con relative informazioni all'uso.<br>Effettuare periodica manutenzione. | All'occorrenza usare i dispositivi di protezione individuale.   |
| Scale a mano semplici e doppie.                      | Caduta di persone dall'alto.        | Verificare l'efficacia, nelle scale doppie, del dispositivo che impedisce l'apertura della scala oltre il limite di sicurezza.  | La scala deve poggiare su base stabile e piana.<br>La scala doppia deve essere usata completamente aperta<br>Non lasciare attrezzi o materiali sul piano di appoggio della scala doppia.  |
| Spostamento dei materiali.                           | Movimentazione manuale dei carichi. | Impartire tempestivamente agli addetti le necessarie informazioni per la corretta movimentazione di carichi pesanti o ingombranti.  | Rispettare le istruzioni ricevute per un'esatta e corretta posizione da assumere nella movimentazione dei carichi. Per carichi pesanti o ingombranti la massa va movimentata con l'intervento di più persone al fine di ripartire e diminuire lo sforzo.  |

### Sistemazione della viabilità per le persone (passerelle, andatoie, percorsi obbligati, ecc.)

| Cantiere:  |  |   |  |
|--|--|---|--|
| Attività e mezzi in uso  | Possibili rischi connessi  | Misure di sicurezza a carico dell'impresa   | Misure di sicurezza a carico dei lavoratori  |
| Attrezzi d'uso comune:<br>pala, piccone, mazza, martello, pinze, tenaglie. | Contatti con le attrezzature.  | Fornire idonei dispositivi di protezione individuale (guanti e calzature di sicurezza) con relative informazioni all'uso.   | Usare i dispositivi di protezione individuale.<br>Verificare con frequenza le condizioni degli attrezzi con particolare riguardo alla solidità degli attacchi dei manici di legno agli elementi metallici.   |
| Sega circolare.  | Contatto con gli organi in movimento.  | Verificare che la macchina sia dotata di tutte le protezioni su gli organi in movimento.  | Non indossare abiti svolazzanti.<br>Non rimuovere le protezioni.   |
|  | Elettrico.   | L'alimentazione deve essere fornita tramite quadro elettrico collegato a terra e munito dei dispositivi di protezione. I cavi devono essere a norma CEI di tipo per posa mobile. Verificare lo stato di conservazione dei cavi elettrici. | Collegare la sega circolare all'impianto elettrico in assenza di tensione. Posizionare i cavi in modo da evitare danni per usura meccanica e così da non costituire intralcio. Segnalare immediatamente eventuali danni ai cavi elettrici.               |
|  | Rumore.  | In base alla valutazione del livello di esposizione personale fornire idonei dispositivi di protezione individuale (otoprotettori) con le relative informazioni all'uso. Effettuare periodica manutenzione.                               | Usare i dispositivi di protezione individuale.   |
| Spostamento dei materiali.   | Movimentazione manuale dei carichi.  | Impartire tempestivamente agli addetti le necessarie informazioni per la corretta movimentazione di carichi pesanti o ingombranti.  | Rispettare le istruzioni ricevute per un'esatta e corretta posizione da assumere nella movimentazione dei carichi. Per carichi pesanti o ingombranti la massa va movimentata con l'intervento di più persone al fine di ripartire e diminuire lo sforzo. |
|  | Caduta di persone dall'alto.   | Disporre per l'adozione di adeguate misure protettive (sistemi anticaduta). Fornire idonei dispositivi di protezione individuale (cinture di sicurezza) con l'identificazione dei punti di vincolo e con le relative istruzioni.          | Rispettare scrupolosamente le istruzioni ricevute.   |
| Avvertenze   | I passaggi devono essere sufficientemente illuminati da luce naturale o artificiale. |   |  |

## Allestimento di impalcati protettivi sui posti fissi di lavoro e di transito

| Cantiere:   |   |  |  |
|---|---|--|--|
| Attività e mezzi in uso   | Possibili rischi connessi   | Misure di sicurezza a carico dell'impresa  | Misure di sicurezza a carico dei lavoratori  |
| Attrezzi d'uso comune:<br>martello, mazza,<br>pinze, sega,<br>accetta, carriola.<br>Lavori di<br>carpenteria. | Contatti con le attrezzature.   | Vigilare sul corretto utilizzo dei dispositivi di protezione individuale.  | Verificare con frequenza le condizioni degli attrezzi con particolare riguardo alla solidità degli attacchi dei manici di legno agli elementi metallici. Usare idonei dispositivi di protezione individuale.   |
| Sega circolare.<br><br>Taglio del legname.  | Contatti con gli organi in movimento.   | Autorizzare all'uso solo personale competente.<br>Verificare che la macchina sia dotata di tutte le protezioni degli organi in movimento e di dispositivo che non permetta il riavviamento automatico della macchina (es. bobina di sgancio).  | Non indossare abiti svolazzanti, non rimuovere le protezioni.<br>Seguire le istruzioni sul corretto uso della macchina.<br>La zona di lavoro deve essere mantenuta in ordine e libera dai materiali di risulta.  |
|   | Proiezione di schegge.  | Vigilare sul corretto utilizzo dei forniti di protezione individuale (occhiali o schermo) con le relative informazioni.  | Usare i dispositivi di protezione individuale.   |
|   | Elettrico.  | L'alimentazione deve essere fornita tramite regolamentare quadro elettrico collegato elettricamente a terra.<br>I cavi elettrici devono essere rispondenti alle norme CEI e adatti per posa mobile.<br>Verificare lo stato di conservazione dei cavi elettrici.  | Collegare la macchina all'impianto elettrico di cantiere in assenza di tensione.<br>Posizionare i cavi elettrici in modo da evitare danni per urti o usura meccanica ed in modo che non costituiscano intralcio.<br>Segnalare immediatamente eventuali danni riscontrati nei cavi elettrici. |
|   | Rumore.   | In base alla valutazione del livello di esposizione personale fornire idonei dispositivi di protezione individuale (otoprotettori) con le relative informazioni sull'uso.<br>Effettuare periodiche manutenzioni.   | Usare i dispositivi di protezione individuale.   |
| Scale a mano.<br><br>Attività in posizione sopraelevata.  | Caduta di persone dall'alto.  | Fornire scale semplici con pioli incastrati o saldati ai montanti e con le estremità antidrucciolevoli.<br>Le scale doppie non devono superare i 5 metri d'altezza. Verificare l'efficienza del dispositivo che impedisce l'apertura della scala doppia oltre il limite di sicurezza.<br>Vigilare sul corretto utilizzo dei dispositivi di protezione individuale. | Posizionare le scale in modo sicuro su base stabile e piana.<br><br>Le scale doppie devono sempre essere usate completamente aperte.<br>Non usare le scale semplici come piani di lavoro senza aver adottato idonei vincoli.   |
| Ponti su cavalletti.  | Caduta di persone dall'alto.  | Verificare che i ponti su cavalletti siano allestiti ed utilizzati in maniera corretta (1).<br>Nel caso che il dislivello sia superiore a m 2, per la vicinanza d'aperture, occorre applicare i parapetti alle aperture stesse.  | Le salite e le discese dal piano di lavoro devono avvenire tramite regolamentare scala a mano.<br>È vietato lavorare su un singolo cavalletto anche per tempi brevi. È altresì vietato utilizzare, come appoggio delle tavole, le scale, i pacchi dei forati o altri elementi di fortuna.    |
| Collocazione degli elementi e loro fissaggio.   | Movimentazione manuale dei carichi.   | Vigilare che le fornite istruzioni sulla movimentazione dei carichi siano rispettate.  | La movimentazione manuale dei carichi ingombranti o pesanti deve avvenire con l'intervento di più persone al fine di ripartire e diminuire lo sforzo.  |
| Avvertenze  | 1) La larghezza dell'impalcato del ponte su cavalletti non deve essere inferiore a cm 90. Le tavole da ponte devono poggiare su tre cavalletti, essere bene accostate, fissate ai cavalletti e non presentare parti a sbalzo superiori a cm 20. |  |  |

## Scavi di fondazione eseguiti a mano

| Cantiere:   |  |  |  |
|---|--|--|--|
| Attività e mezzi in uso                                   | Possibili rischi connessi  | Misure di sicurezza a carico dell'impresa  | Misure di sicurezza a carico dei lavoratori  |
| Attrezzi manuali d'uso comune: piccone, badile, carriola. | Contatti con le attrezzature.  | Fornire idonei dispositivi di protezione individuale con relative informazioni all'uso.  | Usare i dispositivi di protezione individuale (guanti e calzature di sicurezza).<br><br>Verificare con frequenza le condizioni degli attrezzi.   |
| Spostamento dei materiali.                                | Movimentazione manuale dei carichi.  | Impartire tempestivamente agli addetti le necessarie informazioni per la corretta movimentazione di carichi pesanti e/o ingombranti.<br><br>Controllare la pressione dei pneumatici della carriola.                            | Rispettare le istruzioni ricevute per un'esatta e corretta posizione da assumere nella movimentazione dei carichi.<br><br>Per carichi pesanti e/o ingombranti la massa va movimentata con l'inter-vento di più persone al fine di ripartire e diminuire lo sforzo. |
|   | Postura.   | Fornire adeguate informazioni per ridurre l'affaticamento dovuto a lavori in posizione china.  | Attenersi alle informazioni ricevute.  |
|   | Caduta delle persone dai cigli o dai bordi delle rampe.  | Allestire parapetti, sbarramenti o segnalazioni sul ciglio degli scavi e sul bordo delle rampe (1).  | Per scendere e risalire dal fondo dello scavo utilizzare le scale o i camminamenti predisposti (2).  |
|   | Caduta di materiali nello scavo.   | Vietare il deposito di materiali di qualsiasi natura in prossimità dei cigli dello scavo (3).<br><br>Fornire idonei dispositivi di protezione individuale (caschi e calzature di sicurezza) con relative informazioni all'uso. | Non accumulare terreno o materiali in prossimità dei cigli dello scavo.<br><br>Usare i dispositivi di protezione individuale forniti.  |
| Avvertenze  | <p>1) Il nastro di segnalazione deve essere collocato adeguatamente arretrato dal ciglio dello scavo.</p> <p>2) Le scale a mano devono essere vincolate, i montanti devono sporgere per almeno 1 m oltre il ciglio ed i pioli non devono aderire al terreno.</p> <p>3) Le eventuali tavole d'armatura devono sporgere per almeno 30 cm oltre il bordo.</p> <p>Verificare l'eventuale esistenza di servizi interrati (gas, acqua, energia elettrica, telefono, ecc.).</p> <p>Quando la profondità dello scavo è superiore a m 1,50 e le pareti non hanno una pendenza a declivio naturale, l'armatura è obbligatoria.</p> |  |  |

### Scavi di fondazione eseguiti con escavatore

| Cantiere:   |   |   |   |
|---|---|---|---|
| Attività e mezzi in uso                             | Possibili rischi conseguenti                            | Misure di sicurezza a carico dell'impresa   | Misure di sicurezza a carico dei lavoratori   |
| Autocarro.  | Investimento.   | Predisporre vie obbligate di transito per i mezzi di scavo e di trasporto.<br>Vietare l'avvicinamento alle macchine a tutti coloro che non siano direttamente addetti a tali lavori.<br>Vietare la presenza di persone nelle manovre di retromarcia.  | Tenersi a distanza di sicurezza dai mezzi operativi in movimento.<br>Prestare attenzione alle segnalazioni acustiche o luminose ed alla segnaletica di sicurezza. |
|   | Ribaltamento del mezzo.                                 | I percorsi devono avere pendenza trasversale adeguata.  | I mezzi meccanici non devono superare le zone delimitate avvicinandosi ai cigli degli scavi.  |
| Escavatore con benna.<br>Escavatore con martellone. | Investimento.   | Predisporre vie obbligate di transito per i mezzi di scavo e di trasporto.<br>Vietare l'avvicinamento alle macchine a tutti coloro che non siano direttamente addetti a tali lavori.<br>Vietare la presenza di persone nelle manovre di retromarcia.  | Tenersi a distanza di sicurezza dai mezzi operativi in movimento.<br>Prestare attenzione alle segnalazioni acustiche o luminose ed alla segnaletica di sicurezza. |
|   | Ribaltamento dei mezzi.                                 | I percorsi devono avere pendenza trasversale adeguata.  | I mezzi meccanici non devono superare le zone delimitate avvicinandosi ai cigli degli scavi.  |
|   | Rumore.   | In base alla valutazione del livello di esposizione personale fornire idonei dispositivi di protezione individuale (otoprotettori) con relative informazioni all'uso.   | Usare i dispositivi di protezione individuale (cuffie o tappi auricolari).  |
|   | Proiezione di pietre o di terra.                        | Vietare la presenza di persone nelle vicinanze delle macchine.  | Mantenersi a distanza di sicurezza.   |
|   | Caduta delle persone dai cigli o dai bordi delle rampe. | Allestire parapetti, sbarramenti o segnalazioni sul ciglio degli scavi e sul bordo delle rampe (1).   | Per scendere e risalire dal fondo dello scavo utilizzare le scale o i camminamenti predisposti (2).   |
|   | Caduta di materiali nello scavo.                        | Vietare il deposito di materiali di qualsiasi natura in prossimità dei cigli dello scavo (3).<br>Fornire idonei dispositivi di protezione individuale (casco e calzature di sicurezza) con relative informazioni all'uso.   | Non accumulare terreno o materiali in prossimità dei cigli dello scavo.<br>Usare idonei dispositivi di protezione individuale.                                    |
|   | Avvertenze  | <p>1) Il nastro di segnalazione deve essere collocato adeguatamente arretrato dal ciglio dello scavo.</p> <p>2) Le scale a mano devono essere vincolate, i montanti devono sporgere per almeno 1 m oltre il ciglio ed i pioli non devono aderire al terreno.</p> <p>3) Le eventuali tavole d'armatura devono sporgere per almeno 30 cm oltre il bordo.</p> <p>Verificare l'eventuale esistenza di servizi interrati (gas, acqua, energia elettrica, telefono, ecc.).</p> <p>Predisporre rampe solide, ben segnalate, la larghezza deve essere tale da consentire uno spazio di almeno 70 cm oltre la sagoma d'ingombro dei mezzi in transito.</p> <p>Qualora il franco sia limitato ad un solo lato, devono essere realizzate, lungo l'altro lato, piazzole di rifugio ogni 20 m.</p> |   |

## Scavi di trincea eseguiti a mano

| Cantiere:  |  |   |  |
|--|--|---|--|
| Attività e mezzi in uso                              | Possibili rischi connessi  | Misure di sicurezza a carico dell'impresa   | Misure di sicurezza a carico dei lavoratori  |
| Attrezzi d'uso comune:<br>piccone, badile, carriola. | Contatti con le attrezzature.  | Fornire idonei dispositivi di protezione individuale (guanti e calzature di sicurezza) con relative informazioni all'uso.   | Usare i dispositivi di protezione individuale.<br>Verificare con frequenza le condizioni degli attrezzi.<br>Controllare la pressione dei pneumatici della carriola.  |
| Spostamento dei materiali.                           | Movimentazione manuale dei carichi.  | Impartire tempestivamente agli addetti le necessarie informazioni per la corretta movimentazione di carichi pesanti e/o ingombranti.  | Rispettare le istruzioni ricevute per un'esatta e corretta posizione da assumere nella movimentazione dei carichi. Per carichi pesanti e/o ingombranti la massa va movimentata con l'intervento di più persone al fine di ripartire e diminuire lo sforzo. |
| Operazioni di scavo.                                 | Franamento.  | Verificare la consistenza del terreno, se non garantisce la stabilità, procedere all'armatura delle pareti.<br><br>Quando la profondità dello scavo è superiore a m 1,50 e le pareti non abbiano una pendenza a declivio naturale, l'armatura è obbligatoria. | Prima di scendere negli scavi non armati chiedere al responsabile conferma circa la stabilità delle pareti.  |
|  | Caduta delle persone dai cigli o dai bordi delle rampe.  | Allestire parapetti, sbarramenti o segnalazioni sul ciglio degli scavi e sul bordo delle rampe (1).   | Per scendere e risalire dal fondo dello scavo utilizzare le scale o i camminamenti predisposti (2).  |
|  | Caduta di materiali nello scavo.   | Vietare il deposito di materiali di qualsiasi natura in prossimità dei cigli dello scavo (3).<br>Fornire idonei dispositivi di protezione individuale (casco e calzature di sicurezza) con relative informazioni all'uso.                                     | Non accumulare terreno o materiali in prossimità dei cigli dello scavo.<br><br>Usare idonei dispositivi di protezione individuale.   |
| Avvertenze   | 1) Il nastro di segnalazione deve essere collocato adeguatamente arretrato dal ciglio dello scavo.<br>2) Le scale a mano devono essere vincolate, i montanti devono sporgere per almeno 1 m oltre il ciglio ed i pioli non devono aderire al terreno.<br>3) Le eventuali tavole d'armatura devono sporgere per almeno 30 cm oltre il bordo.<br><br>Verificare l'eventuale esistenza di servizi interrati (gas, acqua, energia elettrica, telefono, ecc.).<br><br>Per lavori eseguiti in presenza di traffico veicolare seguire le indicazioni dettate dal Codice della Strada. |   |  |

## Scavi di trincea eseguiti con macchine operatrici per movimento terra e autocarro

| Cantiere:   |   |  |   |
|---|---|--|---|
| Attività e mezzi in uso   | Possibili rischi connessi                   | Misure di sicurezza a carico dell'impresa  | Misure di sicurezza a carico dei lavoratori   |
| Escavatore con benna.<br><br>Escavatore con martellone.<br><br>Autocarro. | Investimento.                               | Predisporre vie di transito per i mezzi di trasporto.<br>Vietare l'avvicinamento alle macchine a tutti coloro che non siano direttamente addetti a tali lavori.<br>Vietare la presenza di persone nelle manovre di retromarcia.  | Tenersi a distanza di sicurezza dai mezzi operativi in movimento.<br>Prestare attenzione alle segnalazioni acustiche o luminose ed alla segnaletica di sicurezza. |
|   | Rumore.                                     | In base alla valutazione del livello di esposizione personale fornire idonei dispositivi di protezione individuale (otoprotettori) con relative informazioni all'uso.<br>Effettuare periodica manutenzione.  | All'occorrenza usare i dispositivi di protezione individuale.   |
|   | Investimento.                               | Vietare l'avvicinamento alle macchine a tutti coloro che non siano direttamente addetti a tali lavori.<br>Vietare la presenza di persone nelle manovre di retromarcia.   | Tenersi a distanza di sicurezza dai mezzi operativi in movimento.<br>Prestare attenzione alle segnalazioni acustiche o luminose ed alla segnaletica di sicurezza. |
|   | Ribaltamento dei mezzi.                     | I percorsi devono avere pendenza trasversale adeguata.   | I mezzi meccanici non devono superare le zone delimitate avvicinandosi ai cigli degli scavi.  |
|   | Proiezione di pietre o di terra.            | Vietare la presenza di persone nelle vicinanze del martellone.   | Mantenersi a distanza di sicurezza.   |
|   | Caduta delle persone dai bordi dello scavo. | Allestire parapetti, sbarramenti o segnalazioni sul ciglio degli scavi (1).  | Per scendere e risalire dal fondo dello scavo utilizzare le scale (2).  |
|   | Caduta di materiali nello scavo.            | Vietare il deposito di materiali di qualsiasi natura in prossimità dei cigli dello scavo (3).<br>Fornire idonei dispositivi di protezione individuale (caschi e calzature di sicurezza) con relative informazioni all'uso.   | Non accumulare terreno o materiali in prossimità dei cigli dello scavo.<br><br>Usare i dispositivi di protezione individuale.                                     |
|   | Avvertenze                                  | 1) Il nastro di segnalazione deve essere collocato adeguatamente arretrato dal ciglio dello scavo.<br>2) Le scale a mano devono essere vincolate, i montanti devono sporgere per almeno 1 m oltre il ciglio ed i pioli non devono aderire al terreno.<br>3) Le eventuali tavole d'armatura devono sporgere per almeno 30 cm oltre il bordo.<br><br>Ove esistano linee aeree elettriche, mantenersi a distanza di sicurezza.<br>Per lavori eseguiti in presenza di traffico veicolare seguire le indicazioni dettate dal Codice della Strada.<br>Verificare l'eventuale esistenza di servizi interrati (gas, acqua, energia elettrica, telefono, ecc.). |   |

### Scavetti eseguiti a mano per la posa di cordoli stradali, scolo acque e simili

Cantiere:

| Attività e mezzi in uso                          | Possibili rischi connessi   | Misure di sicurezza a carico dell'impresa  | Misure di sicurezza a carico dei lavoratori  |
|--|---|--|--|
| Attrezzature manuali: picconi, badili, carriole. | Contatti con le attrezzature.   | Fornire idonei dispositivi di protezione individuale (guanti e calzature di sicurezza) con relative informazioni all'uso.          | <p>Usare i dispositivi di protezione individuale.</p> <p>Verificare con frequenza le condizioni degli attrezzi con particolare riguardo alla solidità degli attacchi dei manici di legno agli elementi metallici.</p> <p>Controllare la pressione dei pneumatici e le condizioni della ruota della carriola.</p> |
|  | Cadute a livello.   | Prevedere percorsi realizzati anche con l'ausilio di tavole da ponte.  | Seguire i percorsi predisposti.  |
| Spostamento dei materiali.                       | Movimentazione manuale dei carichi.   | Impartire tempestivamente agli addetti le necessarie informazioni per la corretta movimentazione di carichi pesanti o ingombranti. | <p>Rispettare le istruzioni ricevute per un'esatta e corretta posizione da assumere nella movimentazione dei carichi.</p> <p>Per carichi pesanti o ingombranti la massa va movimentata con l'intervento di più persone al fine di ripartire e diminuire lo sforzo.</p>   |
| Avvertenze                                       | Per lavori eseguiti in presenza di traffico veicolare seguire le indicazioni dettate dal Codice della Strada. |  |  |

### Movimentazione meccanica del terreno per effettuare riempimenti, spostamenti, rilevati

| Cantiere:                               |                                 |  |  |
|---|---------------------------------|--|--|
| Attività e mezzi in uso                 | Possibili rischi connessi       | Misure di sicurezza a carico dell'impresa  | Misure di sicurezza a carico dei lavoratori  |
| Escavatore, pala meccanica e autocarro. | Investimento.                   | <p>Creare vie di transito per i mezzi di trasporto.</p> <p>Vietare l'avvicinamento alle macchine a tutti coloro che non siano direttamente addetti a tali lavori.</p> <p>Vietare la presenza di persone nelle manovre di retromarcia.</p>  | <p>Tenersi a distanza di sicurezza dai mezzi operativi in movimento.</p> <p>Prestare attenzione alle segnalazioni acustiche o luminose ed alla segnaletica di sicurezza.</p> |
|   | Ribaltamento dei mezzi.         | <p>I percorsi devono avere pendenza trasversale adeguata.</p> <p>In caso di scarico per ribaltamento del cassone, predisporre, in prossimità dello scavo, un sistema di segnalazione d'arresto.</p>  | <p>I mezzi meccanici non devono superare le zone delimitate avvicinandosi ai cigli degli scavi.</p>  |
|   | Rumore.                         | <p>In base alla valutazione del livello di esposizione personale fornire idonei dispositivi di protezione individuale (otoprotettori) con relative informazioni all'uso.</p> <p>Effettuare periodica manutenzione.</p>   | <p>All'occorrenza usare i dispositivi di protezione individuale.</p>   |
|   | Cadute a livello o nello scavo. | <p>Predisporre vie obbligate e segnalate.</p>  | <p>Per il transito rispettare le vie di transito predisposte.</p>  |
|   | Avvertenze                      | <p>Predisporre rampe solide, ben segnalate, la larghezza deve essere tale da consentire uno spazio di almeno 70 cm oltre la sagoma d'ingombro dei mezzi in transito.</p> <p>Qualora il franco fosse limitato ad un solo lato, devono essere realizzare, lungo l'altro lato, piazzole di rifugio ogni 20 m.</p> |  |

### Armatura delle pareti dello scavo

Cantiere:

| Attività e mezzi in uso                   | Possibili rischi connessi   | Misure di sicurezza a carico dell'impresa  | Misure di sicurezza a carico dei lavoratori   |
|---|---|--|---|
| Mazze, martelli ed attrezzi d'uso comune. | Contatti con le attrezzature.   | Fornire idonei dispositivi di protezione individuale (guanti e calzature di sicurezza) con relative informazioni all'uso.  | Usare i dispositivi di protezione individuale.<br><br>Verificare con frequenza le condizioni degli attrezzi con particolare riguardo alla solidità degli attacchi dei manici di legno agli elementi metallici.  |
|   | Caduta di materiale dalle pareti dello scavo o dai cigli.   | Prima di collocare le tavole di armatura e fissarle con i puntelli di sbadacchiatura, rimuovere il materiale minuto dalle pareti dello scavo e dai bordi superiori.<br><br>Fornire idonei dispositivi di protezione individuale (caschi e calzature di sicurezza) con relative informazioni all'uso. | Usare i dispositivi di protezione individuale.  |
| Spostamento dei materiali.                | Movimentazione manuale dei carichi.   | Impartire tempestivamente agli addetti le necessarie informazioni per la corretta movimentazione di carichi pesanti o ingombranti.   | Rispettare le istruzioni ricevute per un'esatta e corretta posizione da assumere nella movimentazione dei carichi.<br><br>Per carichi pesanti o ingombranti la massa va movimentata con l'intervento di più persone al fine di ripartire e diminuire lo sforzo. |
| Avvertenze                                | Il tipo e la consistenza dell'armatura devono essere attentamente valutati al momento anche in relazione alla natura del terreno. |  |   |

### Armatura in legname delle pareti di trincea

| Cantiere:                               |  |  |  |
|---|--|--|--|
| Attività e mezzi in uso                 | Possibili rischi connessi  | Misure di sicurezza a carico dell'impresa  | Misure di sicurezza a carico dei lavoratori  |
| Attrezzi d'uso comune: mazze, martelli. | Contatti con le attrezzature.  | Fornire idonei dispositivi di protezione individuale (guanti e calzature di sicurezza) con relative informazioni all'uso.  | Usare i dispositivi di protezione individuale.<br><br>Verificare con frequenza le condizioni degli attrezzi con particolare riguardo alla solidità degli attacchi dei manici di legno agli elementi metallici.   |
|   | Seppellimento.   | Ove non sia garantita la stabilità del terreno, è vietato far entrare gli addetti negli scavi privi d'armatura.  | Entrare negli scavi soltanto se si è espressamente autorizzati.  |
|   | Caduta di materiale dalle pareti dello scavo o dai cigli.  | Impartire chiare disposizioni operative in merito a quanto occorre fare prima di collocare le armature.<br><br>Fornire idonei dispositivi di protezione individuale (caschi e calzature di sicurezza) con relative informazioni all'uso. | Prima di collocare le tavole di armatura e fissarle con i puntelli di sbadacchiatura, rimuovere il materiale minuto dalle pareti dello scavo e dai bordi superiori.<br><br>Usare i dispositivi di protezione individuale forniti.                                |
| Spostamento dei materiali.              | Movimentazione manuale dei carichi.  | Impartire tempestivamente agli addetti le necessarie informazioni per la corretta movimentazione di carichi pesanti o ingombranti.   | Rispettare le istruzioni ricevute per un'esatta e corretta posizione da assumere nella movimentazione dei carichi.<br><br>Per carichi pesanti o ingombranti la massa va movimentata con l'inter-vento di più persone al fine di ripartire e diminuire lo sforzo. |
| Avvertenze                              | Il tipo d'armatura ed il metodo di posa devono essere progettati in relazione alla profondità dello scavo e alla natura del terreno. |  |  |

| <b>Armatura delle pareti di trincea con pannelli</b>                       |   |  |  |
|--|---|--|--|
| Cantiere:  |   |  |  |
| Attività e mezzi in uso  | Possibili rischi connessi                                 | Misure di sicurezza a carico dell'impresa  | Misure di sicurezza a carico dei lavoratori  |
| Mazze, martelli ed attrezzi per la rotazione dei vitoni di sbadacchiatura. | Contatti con le attrezzature.                             | Fornire idonei dispositivi di protezione individuale (guanti e calzature di sicurezza) con relative informazioni all'uso.  | Usare i dispositivi di protezione individuale. Verificare con frequenza le condizioni degli attrezzi con particolare riguardo alla solidità degli attacchi dei manici di legno agli elementi metallici.  |
| Escavatore. Mezzo di movimentazione.                                       | Investimento.   | Creare vie di transito per i mezzi di trasporto.<br>Vietare l'avvicinamento alle macchine a tutti coloro che non siano direttamente addetti a tali lavori.<br>Vietare la presenza di persone nelle manovre di retromarcia.           | Tenersi a distanza di sicurezza dai mezzi operativi in movimento.<br>Prestare attenzione alle segnalazioni acustiche o luminose ed alla segnaletica di sicurezza.  |
|  | Ribaltamento dei mezzi.                                   | I percorsi devono avere pendenza trasversale adeguata.<br>In caso di scarico per ribaltamento del cassone, predisporre, in prossimità dello scavo, un sistema di segnalazione d'arresto.   | I mezzi meccanici non devono superare le zone delimitate avvicinandosi ai cigli degli scavi.   |
|  | Rumore.   | In base alla valutazione del livello di esposizione personale fornire idonei dispositivi di protezione individuale (otoprotettori) con relative informazioni all'uso.<br>Effettuare periodica manutenzione.                          | All'occorrenza usare i dispositivi di protezione individuale.  |
|  | Caduta di materiali dall'alto.                            | Fornire idonei dispositivi di protezione individuale (caschi) con relative informazioni all'uso.   | Le imbracature devono essere eseguite correttamente.<br>Usare i dispositivi di protezione individuale.   |
|  | Schiacciamento.   | Nelle operazioni di scarico degli elementi impartire precise indicazioni e verificarne l'applicazione.   | Nella guida dell'elemento in sospensione usare sistemi che consentano di operare a distanza di sicurezza (funi, aste, ecc.).<br>Durante la posa dei pannelli d'armatura attenersi scrupolosamente agli ordini ricevuti e non sganciare i pannelli dall'apparecchio di sollevamento sino a che non siano stati sicuramente fissati. |
|  | Caduta di materiale dalle pareti dello scavo o dai cigli. | Impartire chiare disposizioni operative in merito a quanto occorre fare prima di collocare le armature.<br>Fornire idonei dispositivi di protezione individuale (caschi e calzature di sicurezza) con relative informazioni all'uso. | Prima di posizionare i pannelli di armatura rimuovere il materiale minuto dalle pareti e dai bordi.<br>Per evitare un possibile slittamento verso l'alto, i pannelli d'armatura devono essere posizionati verticalmente.<br>Usare i dispositivi di protezione individuale.   |
| Spostamento dei materiali.   | Movimentazione manuale dei carichi.                       | Impartire tempestivamente agli addetti le necessarie informazioni per la corretta movimentazione di carichi pesanti o ingombranti.   | Rispettare le istruzioni ricevute per un'esatta e corretta posizione da assumere nella movimentazione dei carichi. Per carichi pesanti o ingombranti la massa va movimentata con l'intervento di più persone al fine di ripartire e diminuire lo sforzo.   |

## Fondazioni – Casserature in legno per plinti e travi continue in calcestruzzo armato

| Cantiere:  |   |   |   |
|--|---|---|---|
| Attività e mezzi in uso                              | Possibili rischi connessi   | Misure di sicurezza a carico dell'impresa   | Misure di sicurezza a carico dei lavoratori   |
| Attrezzi d'uso comune:<br>martello, pinze, tenaglie. | Contatti con le attrezzature.   | Fornire idonei dispositivi di protezione individuale (guanti e calzature antinfortunistiche) con le relative informazioni sull'uso.   | Usare i dispositivi di protezione individuale. Verificare con frequenza le condizioni degli attrezzi con particolare riguardo alla solidità degli attacchi dei manici di legno agli elementi metallici.       |
| Sega circolare.                                      | Contatti con gli organi in movimento.   | Autorizzare all'uso solo personale competente. Verificare che la macchina sia dotata di tutte le protezioni degli organi in movimento e di dispositivo che non permetta il riavviamento automatico della macchina (es. bobina di sgancio).                | Non indossare abiti svolazzanti, non rimuovere le protezioni. Attenersi alle istruzioni sul corretto uso della macchina. La zona di lavoro deve essere mantenuta in ordine e libera dai materiali di risulta. |
|  | Proiezione di schegge.  | Fornire i dispositivi di protezione individuale (occhiali o schermi) con le relative informazioni sull'uso.   | Usare i dispositivi di protezione individuale ed attenersi alle relative informazioni sul loro uso.   |
|  | Elettrico.  | L'alimentazione deve essere fornita tramite regolamentare quadro elettrico collegato elettricamente a terra. I cavi elettrici devono essere rispondenti alle norme CEI e adatti per posa mobile. Verificare lo stato di conservazione dei cavi elettrici. | Collegare la macchina all'impianto elettrico di cantiere in assenza di tensione. Posizionare i cavi elettrici in modo da evitare danni per urti o usura meccanica ed in modo che non costituiscano intralcio. |
|  | Rumore.   | In base alla valutazione del livello di esposizione personale fornire idonei dispositivi di protezione individuale.   | Usare i dispositivi di protezione individuale (cuffie o tappi auricolari).  |
| Motosega a scoppio.                                  | Contatti con gli organi in movimento.   | Autorizzare all'uso solo personale competente e fornire idonei dispositivi di protezione individuale (guanti).  | Non rimuovere i dispositivi di protezione (schermi). Usare i dispositivi di protezione individuale.   |
|  | Proiezione di schegge.  | Fornire idonei dispositivi di protezione individuale (occhiali o schermi) con le relative informazioni sull'uso.  | Usare i dispositivi di protezione individuale. Controllare periodicamente lo stato d'efficienza della catena (tensione ed integrità della maglia).  |
|  | Rumore.   | In base alla valutazione del livello di esposizione personale fornire idonei dispositivi di protezione individuale.   | Usare i dispositivi di protezione individuale.  |
| Spostamento dei materiali.                           | Movimentazione manuale dei carichi.   | Per movimentare carichi ingombranti o pesanti far usare attrezzature meccaniche. Nei casi di movimentazione manuale dei carichi, impartire agli addetti le istruzioni necessarie affinché assumano delle posizioni corrette.                              | La movimentazione manuale dei carichi ingombranti o pesanti deve avvenire con l'intervento di più persone al fine di ripartire e diminuire lo sforzo.   |
| Prodotti disarmanti.                                 | Stesura del disarmante.   | Istruire gli addetti per il corretto utilizzo del prodotto, tenendo presente le avvertenze contenute nella scheda tecnica. Distribuire indumenti protettivi e dispositivi di protezione individuale con informazioni sull'uso.                            | Seguire scrupolosamente le istruzioni ricevute evitando il contatto diretto con il prodotto. Usare indumenti protettivi e dispositivi di protezione individuale (guanti, maschera).                           |
| Avvertenze   | Nelle lavorazioni all'interno di scavi, in trincea o nei pressi di scarpate, verificare le condizioni di stabilità del terreno affinché non vi siano possibili franamenti. In caso d'uso continuato della sega circolare o della motosega, fornire idonei dispositivi di protezione individuale anche per il rischio polvere. |   |   |

## Fondazioni – Posa del ferro lavorato

| Cantiere:  |  |   |   |
|--|--|---|---|
| Attività e mezzi in uso                                    | Possibili rischi connessi              | Misure di sicurezza a carico dell'impresa   | Misure di sicurezza a carico dei lavoratori   |
| Attrezzi d'uso comune:<br>martello, pinze, tenaglie, leva. | Contatti con le attrezzature.          | Fornire i dispositivi di protezione individuale (guanti e calzature antinfortunistiche) con le relative informazioni sull'uso.  | Usare i dispositivi di protezione individuale.<br>Verificare con frequenza le condizioni degli attrezzi con particolare riguardo alla solidità degli attacchi dei manici di legno agli elementi metallici.  |
| Apparecchi di sollevamento.                                | Caduta di materiale dall'alto.         | Il sollevamento deve essere effettuato da personale competente.<br><br>Verificare l'idoneità dei ganci e delle funi che devono avere riportata la portata massima.  | Le operazioni di sollevamento devono avvenire tenendo presente anche le possibili raffiche di vento.<br>Effettuare una corretta ed idonea imbracatura del materiale da sollevare.<br>Verificare l'efficienza del dispositivo di sicurezza sul gancio, per impedire l'accidentale sganciamento del carico.                 |
| Saldatrice.  | Elettrico.                             | La macchina deve essere usata da personale competente.<br>L'alimentazione deve essere fornita tramite regolamentare quadro elettrico.<br>I cavi elettrici devono essere rispondenti alle norme CEI e adatti per la posa mobile.<br>Verificare lo stato di conservazione dei cavi elettrici. | Posizionare la macchina al di fuori dell'armatura metallica (luogo conduttore ristretto).<br>Verificare l'integrità della pinza porta-elettrodo.<br>Posizionare i cavi elettrici in modo da evitare danni dovuti a urti o ad usura meccanica.<br>Segnalare immediatamente eventuali danni riscontrati nei cavi elettrici. |
|  | Radiazioni.                            | Fornire i dispositivi di protezione individuale (schermi protettivi od occhiali) e relative informazioni sull'uso a tutti gli addetti alla saldatura.   | Usare i dispositivi di protezione individuale (schermi protettivi od occhiali).   |
|  | Proiezione di materiale incandescente. | Fornire i dispositivi di protezione individuale (guanti, scarpe, schermi) e adeguati indumenti protettivi, con le relative informazioni sull'uso a tutti gli addetti alla saldatura.  | Usare i dispositivi di protezione individuale e indossare gli indumenti protettivi.   |

## Fondazioni – Getto del calcestruzzo prodotto in cantiere

| Cantiere:                               |  |  |   |
|---|--|--|---|
| Attività e mezzi in uso                 | Possibili rischi connessi  | Misure di sicurezza a carico dell'impresa  | Misure di sicurezza a carico dei lavoratori   |
| Attrezzi d'uso comune badili, carriole. | Contatti con le attrezzature.  | Organizzare le vie d'accesso e i luoghi di lavoro in modo agevole e sicuro.<br>Fornire i dispositivi di protezione individuale (guanti e calzature antinfortunistiche) con le relative informazioni sull'uso.  | Verificare periodicamente le condizioni degli attrezzi.<br>Usare i dispositivi di protezione individuale.<br>Controllare la pressione del pneumatico e lo stato di conservazione della ruota della carriola.  |
| Apparecchi di sollevamento.             | Caduta di materiale dall'alto.   | Il sollevamento deve essere eseguito da personale competente.<br><br>Verificare l'idoneità dei ganci e delle funi che devono avere impressa la portata massima.  | Le operazioni di sollevamento devono sempre avvenire tenendo presente le condizioni atmosferiche (vento).<br>Verificare l'efficienza del dispositivo di sicurezza sul gancio, per impedire l'accidentale sganciamento del carico.<br>Assicurarsi che la benna sia completamente chiusa. |
|   | Ribaltamento.  | Verificare l'efficienza dei dispositivi limitatori di carico.  | Scaricare la benna in modo graduale.<br>Lavorare sempre con carichi di valore inferiore alla portata massima dell'apparecchio.  |
| Vibratore.                              | Elettrico.   | L'alimentazione deve essere fornita tramite regolamentare quadro elettrico collegato elettricamente a terra.<br><br>I cavi elettrici devono essere rispondenti alle norme CEI e adatti per la posa mobile.<br>Verificare lo stato di conservazione dei cavi elettrici. | Posizionare il convertitore/trasformatore in luogo protetto da getti d'acqua e da urti meccanici.<br>Posizionare i cavi elettrici in modo da evitare danni dovuti a urti o a usura meccanica.<br>Segnalare immediatamente eventuali danni riscontrati nei cavi elettrici.               |
|   | Vibrazioni.<br>Rumore.   | Fornire i dispositivi di protezione individuale (guanti con imbottiture ammortizzanti, otoprotettori) con le relative informazioni sull'uso.   | Usare i dispositivi di protezione individuale.<br>Non mantenere a lungo fuori dal getto l'ago vibrante in funzione.   |
|   | Cadute a livello.  | Prevedere percorsi stabili realizzati anche con l'ausilio di tavole da ponte.  | Seguire i percorsi predisposti e distribuire sempre il proprio carico su punti stabili.   |
|   | Schizzi e allergeni.   | Fornire i dispositivi di protezione individuale (guanti e scarpe) e indumenti adeguati, con le relative informazioni sull'uso.   | Usare i dispositivi di protezione individuale.<br>Indossare indumenti protettivi.   |
| Spostamento dei materiali.              | Movimentazione manuale dei carichi.  | Per movimentare carichi ingombranti o pesanti far usare attrezzature meccaniche.<br>Nei casi di movimentazione manuale dei carichi, impartire agli addetti le istruzioni necessarie affinché assumano delle posizioni corrette.  | La movimentazione manuale dei carichi ingombranti o pesanti deve avvenire con l'intervento di più persone al fine di ripartire e diminuire lo sforzo.   |
| Avvertenze                              | Nelle lavorazioni all'interno di scavi, in trincea o nei pressi di scarpate, verificare le condizioni di stabilità del terreno affinché non vi siano possibili franamenti. |  |   |

## Fondazioni – Getto del calcestruzzo con autobetoniera

| Cantiere:                                   |  |  |  |
|---|--|--|--|
| Attività e mezzi in uso                     | Possibili rischi connessi  | Misure di sicurezza a carico dell'impresa  | Misure di sicurezza a carico dei lavoratori  |
| Attrezzi d'uso comune:<br>badili, carriole. | Contatti con le attrezzature.  | Organizzare le vie d'accesso e i luoghi di lavoro in modo agevole e sicuro.<br>Fornire i dispositivi di protezione individuale (guanti e calzature antinfortunistiche) con le relative informazioni sull'uso.  | Verificare periodicamente le condizioni degli attrezzi.<br>Usare i dispositivi di protezione individuale.<br>Controllare la pressione del pneumatico e lo stato di conservazione della ruota della carriola.   |
| Autobetoniera.                              | Investimento.<br>Ribaltamento.   | Organizzare percorsi adeguati e segnalati in modo tale che i mezzi non si avvicinino pericolosamente allo scavo ed agli addetti.<br>Vietare la presenza di persone nelle manovre di retromarcia.   | Tenersi a distanza di sicurezza dai mezzi operativi in movimento.<br>Prestare attenzione alle segnalazioni acustiche o luminose ed alla segnaletica di sicurezza.  |
|   | Contatti con le attrezzature.  | Assicurarsi che il canale di scarico del calcestruzzo sia posizionato secondo le istruzioni.   | Il movimento del canale di scarico deve essere effettuato tenendo presente la presenza di altre persone.   |
| Vibratore.                                  | Elettrico.   | L'alimentazione deve essere fornita tramite regolamentare quadro elettrico collegato elettricamente a terra.<br><br>I cavi elettrici devono essere rispondenti alle norme CEI e adatti per la posa mobile.<br>Verificare lo stato di conservazione dei cavi elettrici. | Posizionare il convertitore/trasformatore in luogo protetto da getti d'acqua e da urti meccanici.<br>Posizionare i cavi elettrici in modo da evitare danni dovuti a urti o a usura meccanica ed in modo che non costituiscano intralcio.<br>Segnalare immediatamente eventuali danni riscontrati nei cavi elettrici. |
|   | Vibrazioni.<br>Rumore.   | Fornire i dispositivi di protezione individuale (guanti con imbottiture ammortizzanti, otoprotettori) con le relative informazioni sull'uso.   | Usare i dispositivi di protezione individuale.<br>Non mantenere a lungo fuori dal getto l'ago vibrante in funzione.  |
|   | Cadute a livello.  | Prevedere percorsi stabili realizzati anche con l'ausilio di tavole da ponte.  | Seguire i percorsi predisposti e distribuire sempre il proprio carico su punti stabili.  |
|   | Schizzi e allergeni.   | Fornire i dispositivi di protezione individuale (guanti e scarpe) e adeguati indumenti, con le relative informazioni sull'uso.   | Usare i dispositivi di protezione individuale.<br>Indossare indumenti protettivi.  |
| Spostamento dei materiali.                  | Movimentazione manuale dei carichi.  | Per movimentare carichi ingombranti o pesanti far usare attrezzature meccaniche.<br>Nei casi di movimentazione manuale dei carichi, impartire agli addetti le istruzioni necessarie affinché assumano delle posizioni corrette.  | La movimentazione manuale dei carichi ingombranti o pesanti deve avvenire con l'intervento di più persone al fine di ripartire e diminuire lo sforzo.  |
| Avvertenze                                  | Nelle lavorazioni all'interno di scavi, in trincea o nei pressi di scarpate, verificare le condizioni di stabilità del terreno affinché non vi siano possibili franamenti. |  |  |

## Fondazioni – Getto del calcestruzzo con autobetoniera e apparecchio di sollevamento

| Cantiere:                                   |   |  |  |
|---|---|--|--|
| Attività e mezzi in uso                     | Possibili rischi connessi   | Misure di sicurezza a carico dell'impresa  | Misure di sicurezza a carico dei lavoratori  |
| Attrezzi d'uso comune:<br>badili, carriole. | Contatti con le attrezzature.   | Organizzare le vie d'accesso e i luoghi di lavoro in modo agevole e sicuro.<br>Fornire i dispositivi di protezione individuale (guanti e calzature antinfortunistiche) con le relative informazioni sull'uso.  | Verificare periodicamente le condizioni degli attrezzi.<br>Usare i dispositivi di protezione individuale.<br>Controllare la pressione del pneumatico e lo stato di conservazione della ruota della carriola.   |
| Autobetoniera.                              | Investimento.<br>Ribaltamento.  | Organizzare percorsi adeguati e segnalati in modo tale che i mezzi non si avvicinino pericolosamente allo scavo e agli addetti.<br>Vietare la presenza di persone nelle manovre di retromarcia.  | Tenersi a distanza di sicurezza dai mezzi operativi in movimento.<br>Prestare attenzione alle segnalazioni acustiche o luminose ed alla segnaletica di sicurezza.  |
| Apparecchi di sollevamento.                 | Caduta di materiale dall'alto.  | Il sollevamento deve essere eseguito da personale competente.<br><br>Verificare l'idoneità dei ganci e delle funi che devono avere impressa la portata massima.  | Le operazioni di sollevamento avvengano sempre tenendo presente le condizioni atmosferiche (vento).<br>Verificare l'efficienza del dispositivo di sicurezza sul gancio, per impedire l'accidentale sganciamento del carico.<br>Assicurarsi che la benna sia completamente chiusa.                                    |
|   | Ribaltamento.   | Verificare l'efficienza dei dispositivi limitatori di carico.  | Scaricare la benna in modo graduale.<br>Lavorare sempre con carichi di valore inferiore alla portata massima.  |
| Vibratore.                                  | Elettrico.  | L'alimentazione deve essere fornita tramite regolamentare quadro elettrico collegato elettricamente a terra.<br><br>I cavi elettrici devono essere rispondenti alle norme CEI e adatti per la posa mobile.<br>Verificare lo stato di conservazione dei cavi elettrici. | Posizionare il convertitore/trasformatore in luogo protetto da getti d'acqua e da urti meccanici.<br>Posizionare i cavi elettrici in modo da evitare danni dovuti a urti o a usura meccanica ed in modo che non costituiscano intralcio.<br>Segnalare immediatamente eventuali danni riscontrati nei cavi elettrici. |
|   | Vibrazioni.<br>Rumore.  | Fornire i dispositivi di protezione individuale (guanti con imbottiture ammortizzanti, otoprotettori) con le relative informazioni sull'uso.   | Usare i dispositivi di protezione individuale.<br>Non mantenere a lungo fuori dal getto l'ago vibrante in funzione.  |
|   | Cadute a livello.   | Prevedere percorsi stabili realizzati anche con l'ausilio di tavole da ponte.  | Seguire i percorsi predisposti e distribuire il proprio carico su punti stabili.   |
|   | Schizzi e allergeni.  | Fornire i dispositivi di protezione individuale (guanti e scarpe) e adeguati indumenti, con informazioni sull'uso.   | Usare i dispositivi di protezione individuale.<br>Indossare indumenti protettivi.  |
| Spostamento dei materiali.                  | Movimentazione manuale dei carichi.   | Per movimentare carichi ingombranti o pesanti far usare attrezzature meccaniche.<br>Nei casi di movimentazione manuale dei carichi, impartire agli addetti le istruzioni necessarie affinché assumano delle posizioni corrette.  | La movimentazione manuale dei carichi ingombranti o pesanti deve avvenire con l'intervento di più persone al fine di ripartire e diminuire lo sforzo.  |
| Avvertenze                                  | Nelle lavorazioni all'interno di scavi, in trincea o nei pressi di scarpate, verificare le condizioni di stabilità del terreno affinché non avvengano possibili franamenti. |  |  |

## Fondazioni – Getto del calcestruzzo con autobetoniera e autopompa

| Cantiere:                                   |                                     |  |  |
|---|-------------------------------------|--|--|
| Attività e mezzi in uso                     | Possibili rischi connessi           | Misure di sicurezza a carico dell'impresa  | Misure di sicurezza a carico dei lavoratori  |
| Attrezzi d'uso comune:<br>badili, carriole. | Contatti con le attrezzature.       | Organizzare le vie d'accesso e i luoghi di lavoro in modo agevole e sicuro.<br>Fornire i dispositivi di protezione individuale (guanti e calzature antinfortunistiche) con le relative informazioni sull'uso.  | Verificare periodicamente le condizioni degli attrezzi.<br>Usare i dispositivi di protezione individuale.<br>Controllare la pressione del pneumatico e lo stato di conservazione della ruota della carriola.   |
| Autobetoniera.<br><br>Autopompa.            | Investimento.                       | Organizzare percorsi adeguati e segnalati in modo tale che i mezzi non si avvicinino pericolosamente allo scavo e agli addetti.<br>Vietare la presenza di persone nelle manovre di retromarcia.  | Tenersi a distanza di sicurezza dai mezzi operativi in movimento.<br>Prestare attenzione alle segnalazioni acustiche o luminose ed alla segnaletica di sicurezza.  |
|   | Ribaltamento dei mezzi.             | I percorsi non devono avere pendenze trasversali eccessive.<br>Verificare che l'autopompa abbia completamente esteso gli stabilizzatori.   | Tenersi a distanza di sicurezza dai mezzi operativi in movimento.  |
|   | Contatti con le attrezzature.       | Impartire precise istruzioni per chi sorregge e guida la tubazione flessibile della pompa.<br>Fino a quando la pompa è in azione interdire la zona di getto.<br>Fornire i dispositivi di protezione individuale (guanti), con le relative informazioni sull'uso. | L'addetto al getto deve seguire le istruzioni ricevute affinché non subisca colpi di frusta dovuti a sbandamenti laterali della tubazione flessibile.<br>Durante il funzionamento della pompa è vietato avvicinarsi alla zona interessata dal getto.<br>Nelle pause non abbandonare l'estremità del tubo flessibile nel getto.<br>Usare i dispositivi di protezione individuale. |
| Vibratore.                                  | Elettrico.                          | L'alimentazione deve essere fornita tramite regolamentare quadro elettrico collegato elettricamente a terra.<br>I cavi elettrici devono essere rispondenti alle norme CEI e adatti per la posa mobile. Verificare lo stato di conservazione dei cavi elettrici.  | Posizionare il convertitore/trasformatore in luogo protetto da getti d'acqua e da urti meccanici.  |
|   | Vibrazioni.<br>Rumore.              | Fornire i dispositivi di protezione individuale (guanti con imbottiture ammortizzanti, otoprotettori) con le relative informazioni sull'uso.   | Usare i dispositivi di protezione individuale.<br>Non mantenere a lungo fuori dal getto l'ago vibrante in funzione.  |
|   | Cadute a livello.                   | Prevedere e creare percorsi sicuri anche con l'ausilio di tavole da ponte.   | Seguire i percorsi predisposti e distribuire il carico su punti stabili.   |
|   | Schizzi e allergeni.                | Fornire i dispositivi di protezione individuale (guanti e scarpe) e adeguati indumenti, con informazioni sull'uso.   | Usare i dispositivi di protezione individuale.<br>Indossare indumenti protettivi.  |
| Spostamento dei materiali.                  | Movimentazione manuale dei carichi. | Per movimentare carichi ingombranti o pesanti far usare attrezzature meccaniche e impartire agli addetti le istruzioni necessarie affinché assumano delle posizioni corrette.  | La movimentazione manuale dei carichi ingombranti o pesanti deve avvenire con l'intervento di più persone al fine di ripartire e diminuire lo sforzo.  |

## Fondazioni – Disarmi e pulizie

| Cantiere:   |  |   |   |
|---|--|---|---|
| Attività e mezzi in uso   | Possibili rischi connessi  | Misure di sicurezza a carico dell'impresa   | Misure di sicurezza a carico dei lavoratori   |
| Attrezzi d'uso comune: martello, mazza, tenaglie, piede di porco, carriola. | Contatti con le attrezzature.  | Fornire i dispositivi di protezione individuale (guanti e calzature antinfortunistiche) con le relative informazioni sull'uso.  | Verificare con frequenza le condizioni degli attrezzi con particolare riguardo alla solidità degli attacchi dei manici di legno agli elementi metallici.<br>Usare i dispositivi di protezione individuale.<br>Controllare la pressione del pneumatico e lo stato di conservazione della ruota della carriola. |
| Apparecchi di sollevamento.   | Caduta di materiale dall'alto.   | Il sollevamento deve essere effettuato da personale competente.   | Effettuare una corretta ed idonea imbracatura del materiale da sollevare.   |
| Puliscipannelli.  | Contatti con gli organi in movimento.  | Fornire i dispositivi di protezione individuale (guanti e calzature antinfortunistiche) con le relative informazioni sull'uso.  | Non introdurre le mani o elementi di formato ridotto nell'apertura della macchina.<br><br>Non cercare di rimuovere eventuali intasamenti con la macchina in movimento.  |
|   | Elettrico.   | L'alimentazione deve essere fornita tramite regolamentare quadro elettrico collegato elettricamente a terra.<br>I cavi elettrici devono essere rispondenti alle norme CEI e adatti per posa mobile.<br><br>Verificare lo stato di conservazione dei cavi elettrici. | Collegare la macchina all'impianto elettrico di cantiere, in assenza di tensione.<br>Posizionare i cavi elettrici in modo da evitare danni per urti o usura meccanica ed in modo che non costituiscano intralcio.<br><br>Segnalare immediatamente eventuali danni riscontrati nei cavi elettrici.             |
| Spostamento dei materiali.  | Movimentazione manuale dei carichi.  | Per movimentare carichi ingombranti o pesanti far usare attrezzature meccaniche.<br>Nei casi di movimentazione manuale dei carichi, impartire agli addetti le istruzioni necessarie affinché assumano delle posizioni corrette.                                     | La movimentazione manuale dei carichi ingombranti o pesanti deve avvenire con l'intervento di più persone al fine di ripartire e diminuire lo sforzo.   |
| Avvertenze  | Nelle lavorazioni all'interno di scavi, in trincea o nei pressi di scarpate, verificare le condizioni di stabilità del terreno affinché non accadano possibili franamenti. |   |   |

| <b>Vespaio, sottofondo in ciottoli, ghiaia o altri materiali e getti di calcestruzzo con autopompa</b> |                               |  |  |
|--|-------------------------------|--|--|
| Cantiere:  |                               |  |  |
| Attività e mezzi in uso  | Possibili rischi connessi     | Misure di sicurezza a carico dell'impresa  | Misure di sicurezza a carico dei lavoratori  |
| Attrezzi manuali: pala, badile, carriola.  | Contatto con le attrezzature. | Fornire idonei dispositivi di protezione individuale (guanti e calzature antinfortunistiche) con le relative informazioni sull'uso.  | Usare i dispositivi di protezione individuale.<br>Verificare con frequenza le condizioni degli attrezzi<br>Verificare la pressione del pneumatico e le condizioni della ruota della carriola.  |
| Minipala.  | Investimento.                 | Predisporre vie obbligate di transito per i mezzi di scavo.<br>Vietare l'avvicinamento alle macchine a tutti coloro che non siano direttamente addetti a tali lavori.  | Tenersi a distanza di sicurezza dai mezzi operativi in movimento.<br>Prestare attenzione alle segnalazioni acustiche o luminose ed alla segnaletica di sicurezza.  |
|  | Rumore.                       | In base alla valutazione del livello di esposizione personale fornire idonei dispositivi di protezione individuale (otoprotettori) con relative informazioni all'uso. Effettuare manutenzione.   | All'occorrenza usare i dispositivi di protezione individuale.  |
| Autopompa.   | Investimento.                 | Organizzare adeguati percorsi pedonali e di circolazione con relativa segnaletica.<br>Vietare la presenza di persone nelle manovre di retromarcia.   | Tenersi a distanza di sicurezza dai mezzi operativi in movimento.<br>Prestare attenzione alle segnalazioni acustiche o luminose ed alla segnaletica di sicurezza.  |
|  | Ribaltamento del mezzo.       | Prima di azionare la pompa verificare che il mezzo abbia completamente esteso gli stabilizzatori.  | Tenersi a distanza di sicurezza dai mezzi operativi in movimento.  |
|  | Contatti con le attrezzature. | Impartire precise istruzioni per chi sorregge e guida la tubazione flessibile della pompa.<br>Fino a quando la pompa è in azione interdire la zona di getto.<br>Fornire i dispositivi di protezione individuale (guanti), con le relative informazioni sull'uso.   | L'addetto al getto deve seguire le istruzioni impartite affinché non subisca colpi di frusta dovuti a sbandieramenti laterali della tubazione flessibile.<br>Durante il funzionamento della pompa è vietato avvicinarsi alla zona interessata dal getto. Nelle pause non abbandonare l'estremità del tubo flessibile nel getto<br>Usare i dispositivi di protezione individuale. |
| Aste vibranti.   | Elettrico.                    | L'alimentazione deve essere fornita tramite regolamentare quadro elettrico collegato elettricamente a terra.<br>I cavi elettrici devono essere rispondenti alle norme CEI e adatti per la posa mobile.<br>Verificare lo stato di conservazione dei cavi elettrici. | Posizionare il convertitore/trasformatore in luogo protetto da getti d'acqua e da urti meccanici. Posizionare i cavi elettrici in modo da evitare danni dovuti a urti o a usura meccanica.<br>Segnalare immediatamente eventuali danni riscontrati nei cavi elettrici.   |
|  | Vibrazioni.                   | Fornire i dispositivi di protezione individuale (guanti con imbottitura ammortizzante) con le relative informazioni sull'uso.  | Usare i dispositivi di protezione individuale. Non mantenere a lungo fuori dal getto l'ago vibrante in funzione.   |
|  | Rumore.                       | In base alla valutazione del livello di esposizione personale fornire idonei dispositivi di protezione individuale (otoprotettori) con informazioni all'uso.   | All'occorrenza usare i dispositivi di protezione individuale.  |
|  | Cadute a livello.             | Per la movimentazione delle persone posare delle tavole.   | Muoversi sulle tavole evitando il passaggio sui ciottoli.  |

## Fondazioni – Vespaio, muretti, tavelloni, rete elettrosaldata e getti di cls con autopompa

| Cantiere:                                 |                                       |  |   |
|---|---------------------------------------|--|---|
| Attività e mezzi in uso                   | Possibili rischi connessi             | Misure di sicurezza a carico dell'impresa  | Misure di sicurezza a carico dei lavoratori   |
| Attrezzi manuali: pala, badile, carriola. | Contatto con le attrezzature.         | Fornire idonei dispositivi di protezione individuale (guanti e calzature antinfortunistiche) con le relative informazioni sull'uso.  | Usare i dispositivi di protezione individuale.<br>Verificare con frequenza le condizioni degli attrezzi.  |
| Taglierina elettrica (clipper).           | Elettrico.                            | L'alimentazione deve essere fornita tramite quadro elettrico collegato a terra e munito dei dispositivi di protezione. I cavi devono essere a norma CEI di tipo per posa mobile.<br>Verificare lo stato di conservazione dei cavi elettrici.                     | Collegare la macchina all'impianto elettrico in assenza di tensione.<br>Posizionare i cavi in modo da evitare danni per usura meccanica così che non costituiscano intralcio.<br>Segnalare immediatamente eventuali danni ai cavi elettrici.  |
|   | Rumore.                               | In base alla valutazione del livello di esposizione personale fornire idonei dispositivi di protezione individuale (otoprotettori) con informazioni all'uso.   | All'occorrenza usare i dispositivi di protezione individuale.   |
|   | Contatto con gli organi in movimento. | Verificare che la macchina sia dotata di tutte le protezioni degli organi in movimento ed abbia l'interruttore con bobina di sgancio.  | Non indossare abiti svolazzanti.<br>Non rimuovere le protezioni.  |
|   | Polveri.                              | Fornire idonei dispositivi di protezione individuale (guanti, maschere antipolvere) e indumenti protettivi con relative informazioni all'uso.  | Usare i dispositivi di protezione individuale.  |
|   | Proiezione di schegge.                | Fornire idonei dispositivi di protezione individuale (occhiali o schermi) con informazioni.  | Usare i dispositivi di protezione individuale.  |
| Autopompa.                                | Investimento.                         | Organizzare adeguati percorsi pedonali e di circolazione con relativa segnaletica.<br>Vietare la presenza di persone nelle manovre di retromarcia.   | Tenersi a distanza di sicurezza dai mezzi operativi in movimento.<br>Prestare attenzione alle segnalazioni acustiche o luminose ed alla segnaletica di sicurezza.   |
|   | Ribaltamento del mezzo.               | Prima di azionare la pompa verificare che il mezzo abbia completamente esteso gli stabilizzatori.  | Tenersi a distanza di sicurezza dai mezzi operativi in movimento.   |
|   | Contatto con le attrezzature.         | Impartire precise istruzioni per chi sorregge e guida la tubazione flessibile della pompa.<br>Fino a quando la pompa è in azione interdire la zona di getto.<br>Fornire i dispositivi di protezione individuale (guanti), con le relative informazioni sull'uso. | L'addetto al getto deve seguire le istruzioni ricevute affinché non subisca colpi di frusta dovuti a sbandamenti laterali della tubazione flessibile.<br>Durante il funzionamento della pompa è vietato avvicinarsi alla zona interessata dal getto. Nelle pause non abbandonare l'estremità del tubo flessibile nel getto. |
|   | Contatto con i materiali.             | Fornire idonei dispositivi di protezione individuale (guanti) con relative informazioni all'uso.   | Usare i dispositivi di protezione individuale nella movimentazione manuale dei materiali.   |
|   | Proiezione di materiali.              | Fornire idonei dispositivi di protezione individuale (occhiali o schermi) con relative informazioni all'uso.   | Usare i dispositivi di protezione individuale nel taglio manuale ed evitando di costituire pericolo per gli altri.  |
|   | Caduta di persone.                    | Per la movimentazione sui tavelloni posare delle tavole.   | Muoversi sulle tavole e non passare sui tavelloni.  |
| Spostamento dei materiali.                | Movimentazione manuale dei carichi.   | Impartire tempestivamente agli addetti le necessarie informazioni per la corretta movimentazione di carichi pesanti o ingombranti.   | Rispettare le istruzioni ricevute per la posizione da assumere nella movimentazione dei carichi. Per carichi pesanti o ingombranti la massa va movimentata da più persone.  |

## Impermeabilizzazione dei muri contro terra con guaina bituminosa posata a caldo e rivestimento di protezione

| Cantiere:                               |  |  |  |
|---|--|--|--|
| Attività e mezzi in uso                 | Possibili rischi connessi  | Misure di sicurezza a carico dell'impresa  | Misure di sicurezza a carico dei lavoratori  |
| Attrezzi d'uso comune.                  | Contatti con le attrezzature.  | Fornire idonei dispositivi di protezione individuale (guanti e calzature di sicurezza) con relative informazioni all'uso.  | Usare i dispositivi di protezione individuale.<br>Verificare con frequenza le condizioni degli attrezzi.   |
| Cannello, bombola, bruciatore, caldaia. | Incendio.  | Disporre che la piccola caldaia a gas e le fiamme libere siano mantenute a distanza di sicurezza dai materiali infiammabili e facilmente combustibili, in modo particolare dalla bombola del gas.<br>Predisporre estintori portatili di pronto intervento e segnaletica di sicurezza.<br>Predisporre procedure d'emergenza in caso d'incendio. | Rispettare le distanze di sicurezza tra la caldaia a gas, le fiamme libere ed i materiali infiammabili.<br>Rispettare il divieto di fumare. Tenere un estintore a portata di mano.<br>Seguire, in caso d'incendio, le procedure d'emergenze.<br>Mantenere ordine nel luogo di lavoro, asportare i ritagli dei fogli plastici alla fine d'ogni fase lavorativa. |
|   | Esplosione delle bombole o della caldaia.  | Verificare, prima dell'uso, l'assenza di fughe di gas dalla valvola, dai condotti e dal cannello, utilizzando una soluzione saponosa.<br>Ventilare abbondantemente i locali confinati durante e dopo l'uso del gas (il GPL essendo più pesante dell'aria, si concentra verso il basso).  | Avvisare il preposto nel caso vi sia odore di gas nel luogo di lavoro.   |
|   | Fumi e vapori.   | Fornire idonei dispositivi di protezione individuale (maschera con filtro specifico) con relative informazioni all'uso.  | Usare i dispositivi di protezione individuale.   |
|   | Calore elevato.  | Fornire idonei dispositivi di protezione individuale (guanti e calzature antinfortunistiche) con relative informazioni all'uso.  | Usare i dispositivi di protezione individuale.   |
| Scale a mano e doppie.                  | Caduta di persone dall'alto.   | Verificare l'efficacia del dispositivo che impedisce l'apertura della scala oltre il limite di sicurezza.  | La scala deve poggiare su base stabile e piana.<br>La scala doppia deve essere usata completamente aperta.<br>Non lasciare attrezzi o materiali sul piano di appoggio della scala doppia.  |
| Impalcati. Ponti su cavalletti.         | Caduta di persone dall'alto.   | Verificare che gli impalcati o i ponti su cavalletti siano allestiti ed utilizzati in maniera corretta (1).  | Non sovraccaricare gli impalcati con il materiale da utilizzare.<br>È vietato lavorare su un singolo cavalletto anche per tempi brevi. È altresì vietato utilizzare, come appoggio delle tavole, le scale, i pacchi dei forati o altri elementi di fortuna.  |
| Spostamento dei materiali.              | Movimentazione manuale dei carichi.  | Impartire tempestivamente agli addetti le necessarie informazioni per la corretta movimentazione di carichi pesanti o ingombranti.   | Rispettare le istruzioni ricevute per un'esatta e corretta posizione da assumere nella movimentazione dei carichi. Per carichi pesanti o ingombranti la massa va movimentata con l'intervento di più persone al fine di ripartire e diminuire lo sforzo.   |
| Avvertenze                              | La larghezza dell'impalcato non deve essere inferiore a 90 cm. Le tavole da ponte devono poggiare su tre cavalletti, essere ben accostate, fissate ai cavalletti e non presentare parti al sbalzo superiori a 20 cm. |  |  |

### Reinterri eseguiti con macchine operatrici

| Cantiere:                              |                            |   |  |
|--|----------------------------|---|--|
| Attività e mezzi in uso                | Possibili rischi connessi  | Misure di sicurezza a carico dell'impresa   | Misure di sicurezza a carico dei lavoratori  |
| Attrezzi d'uso comune.                 | Contatti con attrezzature. | Organizzare le vie d'accesso e i luoghi di lavoro in modo agevole e sicuro.<br><br>Fornire i dispositivi di protezione individuale (guanti e calzature antinfortunistiche) con le relative informazioni sull'uso. | Verificare periodicamente le condizioni degli attrezzi.<br><br>Usare i dispositivi di protezione individuale.  |
| Escavatore, pala meccanica, autocarro. | Investimento.              | Organizzare percorsi adeguati e segnalati in modo tale che i mezzi non si avvicinino pericolosamente allo scavo e agli addetti. Vietare l'avvicinamento di persone alla macchina in movimento.                    | Tenersi a distanza di sicurezza dai mezzi operativi in movimento. Prestare attenzione alle segnalazioni acustiche o luminose ed alla segnaletica di sicurezza. |
|  | Ribaltamento dei mezzi.    | I percorsi devono avere pendenza trasversale adeguata.<br><br>In caso di scarico per ribaltamento del cassone, predisporre, in prossimità dello scavo, un sistema di segnalazione d'arresto.                      | I mezzi meccanici non devono superare le zone delimitate avvicinandosi ai cigli degli scavi.   |
|  | Rumore.                    | In base alla valutazione del livello di esposizione personale fornire idonei dispositivi di protezione individuale (otoprotettori) con relative informazioni all'uso.<br><br>Effettuare periodica manutenzione.   | All'occorrenza usare i dispositivi di protezione individuale.  |
|  | Polvere.                   | Organizzare sistemi per ridurre la quantità di polvere generata.<br><br>Fornire i dispositivi di protezione individuale (maschere antipolvere).   | Bagnare frequentemente i percorsi.<br><br>Usare i dispositivi di protezione individuale.   |

## Compattazione del terreno

Cantiere:

| Attività e mezzi in uso | Possibili rischi connessi | Misure di sicurezza a carico dell'impresa   | Misure di sicurezza a carico dei lavoratori  |
|-------------------------|---------------------------|---|--|
| Macchina compattatrice. | Investimento.             | Organizzare percorsi adeguati e segnalati in modo tale che i mezzi non si avvicinino pericolosamente allo scavo e agli addetti.<br><br>Vietare l'avvicinamento di persone alla macchina in movimento.           | Tenersi a distanza di sicurezza dai mezzi in movimento.<br><br>Prestare attenzione alle segnalazioni acustiche o luminose. |
|                         | Ribaltamento del mezzo.   | I percorsi devono avere pendenza trasversale adeguata.  | I mezzi meccanici non devono superare le zone delimitate avvicinandosi ai cigli degli scavi.                               |
|                         | Rumore.                   | In base alla valutazione del livello di esposizione personale fornire idonei dispositivi di protezione individuale (otoprotettori) con relative informazioni all'uso.<br><br>Effettuare periodica manutenzione. | All'occorrenza usare i dispositivi di protezione individuale.  |
|                         | Polvere.                  | Organizzare sistemi per ridurre la quantità di polvere generata.<br><br>Fornire i dispositivi di protezione individuale (maschere antipolvere).   | Bagnare frequentemente la zona.<br><br>Usare idonei dispositivi di protezione individuale.                                 |

## Drenaggio – Scavo del pozzo, posa della camera e riempimenti laterali con ciottoli

| Cantiere:   |   |   |   |
|---|---|---|---|
| Attività e mezzi in uso   | Possibili rischi connessi   | Misure di sicurezza a carico dell'impresa   | Misure di sicurezza a carico dei lavoratori   |
| Escavatore con benna.<br>Autocarro.<br>Autogru.<br><br>Escavazioni. | Investimento.   | Predisporre vie di transito per i mezzi di trasporto.<br>Vietare l'avvicinamento alle macchine a tutti coloro che non siano direttamente addetti a tali lavori.<br>Vietare la presenza di persone nelle manovre di retromarcia. | Tenersi a distanza di sicurezza dai mezzi operativi in movimento.<br>Prestare attenzione alle segnalazioni acustiche o luminose ed alla segnaletica di sicurezza.   |
|   | Rumore.   | In base alla valutazione del livello di esposizione personale fornire idonei dispositivi di protezione individuale (otoprotettori) con relative informazioni all'uso.<br>Effettuare periodica manutenzione.                     | All'occorrenza usare i dispositivi di protezione individuale.   |
|   | Investimento.   | Vietare l'avvicinamento alle macchine a tutti coloro che non siano direttamente addetti a tali lavori.<br>Vietare la presenza di persone nelle manovre di retromarcia.  | Tenersi a distanza di sicurezza dai mezzi operativi in movimento.<br>Prestare attenzione alle segnalazioni acustiche e/o luminose ed alla segnaletica di sicurezza. |
|   | Ribaltamento dei mezzi.   | I percorsi devono avere pendenza trasversale adeguata.  | I mezzi meccanici non devono superare le zone delimitate avvicinandosi ai cigli degli scavi.  |
|   | Proiezione di pietre o di terra.  | Vietare la presenza di persone nelle vicinanze del martellone e vigilare sul corretto utilizzo dei forniti dispositivi di protezione individuale.   | Mantenersi a distanza di sicurezza.   |
| Lavori esterni allo scavo.  | Caduta delle persone dai bordi dello scavo.   | Allestire parapetti, sbarramenti o segnalazioni sul ciglio degli scavi (1).   | Per scendere e risalire dal fondo dello scavo utilizzare le scale (2).  |
| Lavori interni allo scavo.  | Caduta di materiali nello scavo.  | Vietare il deposito di materiali di qualsiasi natura in prossimità dei cigli dello scavo (3).<br>Vigilare sul corretto utilizzo dei dispositivi di protezione individuale.  | Non accumulare terreno o materiali in prossimità dei cigli dello scavo.<br><br>Usare i dispositivi di protezione individuale.                                       |
| Avvertenze  | 1) Il nastro di segnalazione deve essere collocato adeguatamente arretrato dal ciglio dello scavo.<br>2) Le scale a mano devono essere vincolate, i montanti devono sporgere per almeno 1 m oltre il ciglio ed i pioli non devono aderire al terreno.<br>3) Le eventuali tavole d'armatura devono sporgere per almeno 30 cm oltre il bordo.<br><br>Ove esistano linee aeree elettriche, mantenersi a distanza di sicurezza.<br><br>Verificare l'eventuale esistenza di servizi interrati (gas, acqua, energia elettrica, telefono, ecc.). |   |   |

## Drenaggio – Getto di sottofondo con autobetoniera

| Cantiere:  |  |   |   |
|--|--|---|---|
| Attività e mezzi in uso  | Possibili rischi connessi  | Misure di sicurezza a carico dell'impresa   | Misure di sicurezza a carico dei lavoratori   |
| <p>Attrezzi d'uso comune: badili, carriole.</p> <p>Sistemazioni del getto.</p> | Contatti con le attrezzature.  | Vigilare sul corretto utilizzo dei dispositivi di protezione individuale.   | <p>Usare i dispositivi di protezione individuale.</p> <p>Verificare periodicamente le condizioni degli attrezzi.</p> <p>Controllare la pressione del pneumatico e lo stato di conservazione della ruota della carriola.</p>   |
| <p>Autobetoniera.</p> <p>Trasporto del conglomerato.</p>                       | Investimento. Ribaltamento.  | <p>Organizzare percorsi adeguati e segnalati in modo tale che i mezzi non si avvicinino pericolosamente allo scavo ed agli addetti.</p> <p>Vietare la presenza di persone nelle manovre di retromarcia.</p>   | <p>Tenersi a distanza di sicurezza dai mezzi operativi in movimento.</p> <p>Prestare attenzione alle segnalazioni acustiche o luminose ed alla segnaletica di sicurezza.</p>  |
|  | Contatti con parti della macchina.   | <p>Assicurarsi che il canale di scarico del calcestruzzo sia posizionato secondo le istruzioni.</p> <p>Vigilare sul corretto utilizzo dei dispositivi di protezione individuale.</p>  | Il movimento del canale di scarico deve essere effettuato tenendo presente la presenza di altre persone.  |
| <p>Vibratore.</p> <p>Getto del calcestruzzo.</p>                               | Elettrico.   | <p>L'alimentazione deve essere fornita tramite regolamentare quadro elettrico collegato elettricamente a terra.</p> <p>I cavi elettrici devono essere rispondenti alle norme CEI e adatti per la posa mobile.</p> <p>Verificare lo stato di conservazione dei cavi elettrici.</p> | <p>Posizionare il convertitore/trasformatore in luogo protetto da getti d'acqua e da urti meccanici.</p> <p>Posizionare i cavi elettrici in modo da evitare danni dovuti a urti o a usura meccanica ed in modo che non costituiscano intralcio.</p> <p>Segnalare immediatamente eventuali danni riscontrati nei cavi elettrici.</p> |
|  | Vibrazioni. Rumore.  | Vigilare sul corretto utilizzo dei dispositivi di protezione individuale (guanti con imbottiture ammortizzanti, otoprotettori).   | <p>Usare i dispositivi di protezione individuale.</p> <p>Non mantenere a lungo fuori dal getto l'ago vibrante in funzione.</p>  |
|  | Cadute a livello.  | Prevedere percorsi stabili realizzati anche con l'ausilio di tavole da ponte.   | Seguire i percorsi predisposti e distribuire sempre il proprio carico su punti stabili.   |
|  | Schizzi e allergeni.   | Vigilare sul corretto utilizzo dei forniti dispositivi di protezione individuale (guanti e scarpe) e adeguati indumenti, con le relative informazioni sull'uso.   | <p>Usare i dispositivi di protezione individuale.</p> <p>Indossare indumenti protettivi.</p>  |
| Spostamento dei materiali.   | Movimentazione manuale dei carichi.  | Vigilare che le fornite istruzioni sulla movimentazione dei carichi siano rispettate.   | La movimentazione manuale dei carichi ingombranti o pesanti deve avvenire con l'intervento di più persone al fine di ripartire e diminuire lo sforzo.   |
| Avvertenze   | Nelle lavorazioni all'interno di scavi, in trincea o nei pressi di scarpate, verificare le condizioni di stabilità del terreno affinché non vi siano possibili franamenti. |   |   |

## Drenaggio – Posa di condutture in materiale plastico pesante

| Cantiere:  |   |   |   |
|--|---|---|---|
| Attività e mezzi in uso  | Possibili rischi connessi   | Misure di sicurezza a carico dell'impresa   | Misure di sicurezza a carico dei lavoratori   |
| <p>Attrezzi manuali.<br/>Sega a mano.<br/>Fasi preparatorie.</p>   | <p>Contatti con le attrezzature.</p>  | <p>Vigilare sul corretto utilizzo dei dispositivi di protezione individuale.</p>  | <p>Usare i dispositivi di protezione individuale forniti.</p>   |
| <p>Utensili elettrici portatili: flessibile, smerigliatrice.</p> <p>Tagli e adattamenti delle tubazioni.</p> | <p>Elettrico.</p>   | <p>Fornire utensili di cl. II (con doppio isolamento). Verificare lo stato di conservazione dei cavi elettrici. L'alimentazione deve essere fornita tramite quadro elettrico collegato a terra e munito dei dispositivi di protezione. I cavi devono essere a norma CEI di tipo per posa mobile.</p>                                      | <p>Verificare lo stato di conservazione dei cavi.<br/>Posizionare i cavi in modo da evitare danni per urti e usura meccanica.</p>   |
|  | <p>Contatto con gli organi in movimento.</p> <p>Proiezione di schegge.</p> <p>Rumore.</p> | <p>Verificare che gli utensili siano dotati delle protezioni regolamentari e che l'avviamento sia del tipo a uomo presente.<br/>Vigilare sul corretto utilizzo dei dispositivi di protezione individuale.</p> <p>In base alla valutazione del livello di esposizione personale, fornire idonei dispositivi di protezione individuale.</p> | <p>Non usare abiti svolazzanti, non rimuovere le protezioni.<br/>La zona di lavoro deve essere mantenuta in ordine e liberata da materiali di risulta.<br/>Usare i dispositivi di protezione individuale forniti.<br/>All'occorrenza usare i dispositivi di protezione individuale (cuffie o tappi auricolari).</p> |
| <p>Saldatrice per elementi in plastica.</p> <p>Saldatura termica delle tubazioni.</p>                        | <p>Contatto con parti a temperatura elevata.</p> <p>Gas, vapori.</p>                      | <p>Segnalare le parti a temperatura elevata.</p> <p>Vigilare sul corretto utilizzo dei dispositivi di protezione individuale.</p>   | <p>Usare i dispositivi di protezione individuale forniti.</p>   |
| <p>Saldatura chimica delle tubazioni e sigillature.</p>  | <p>Contatto con collanti o leganti cementizi.</p>   | <p>Consultare le schede di sicurezza dei collanti impiegati e vigilare sul corretto utilizzo dei dispositivi di protezione individuale (guanti di gomma).</p>   | <p>Attenersi alle istruzioni d'uso dei collanti, usando i dispositivi di protezione individuale forniti (guanti di gomma), in caso di contatto lavarsi accuratamente le mani con acqua e sapone.</p>  |

## Drenaggio – Posa di condutture in cemento

| Cantiere:   |  |   |   |
|---|--|---|---|
| Attività e mezzi in uso   | Possibili rischi connessi  | Misure di sicurezza a carico dell'impresa   | Misure di sicurezza a carico dei lavoratori   |
| Attrezzi manuali. Assemblaggi.  | Contatti con le attrezzature.  | Vigilare sul corretto utilizzo dei forniti dispositivi di protezione individuale.   | Usare i dispositivi di protezione individuale forniti.  |
| Utensili elettrici portatili: flessibile.<br><br>Tagli e adattamenti. | Elettrico.   | Fornire utensili di cl. II (con doppio isolamento). Verificare lo stato di conservazione dei cavi elettrici. L'alimentazione deve essere fornita tramite quadro elettrico collegato a terra e munito dei dispositivi di protezione. I cavi devono essere a norma CEI di tipo per posa mobile.   | Verificare lo stato di conservazione dei cavi.<br>Posizionare i cavi in modo da evitare danni per urti e usura meccanica.   |
|   | Contatto con gli organi in movimento.<br><br>Proiezione di schegge.<br><br>Rumore. | Verificare che gli utensili siano dotati delle protezioni regolamentari e che l'avviamento sia del tipo a uomo presente.<br><br>Vigilare sul corretto utilizzo dei dispositivi di protezione individuale.<br><br>In base alla valutazione del livello di esposizione personale, fornire idonei dispositivi di protezione individuale (cuffie o tappi auricolari). | Non usare abiti svolazzanti, non rimuovere le protezioni.<br>La zona di lavoro deve essere mantenuta in ordine e liberata da materiali di risulta.<br>Usare i dispositivi di protezione individuale forniti.<br><br>All'occorrenza usare i dispositivi di protezione individuale (cuffie o tappi auricolari). |
| Spostamento dei materiali.  | Movimentazione manuale dei carichi.  | Vigilare che le fornite istruzioni sulla movimentazione dei carichi siano rispettate.   | La movimentazione manuale dei carichi ingombranti o pesanti deve avvenire con l'intervento di più persone al fine di ripartire e diminuire lo sforzo.   |
| Sigillature.  | Contatto con i Leganti cementizie con elementi taglienti.                          | Vigilare sul corretto utilizzo dei dispositivi di protezione individuale (guanti e scarpe con puntale rinforzato).  | Indossare i dispositivi di protezione individuale forniti (guanti e scarpe con puntale rinforzato).   |

## Drenaggio – Posa di condutture metalliche

| Cantiere:   |   |  |  |
|---|---|--|--|
| Attività e mezzi in uso   | Possibili rischi connessi   | Misure di sicurezza a carico dell'impresa  | Misure di sicurezza a carico dei lavoratori  |
| <p>Attrezzi manuali.</p> <p>Assemblaggi.</p>  | <p>Contatti con le attrezzature.</p>  | <p>Vigilare sul corretto utilizzo dei dispositivi di protezione individuale.</p>   | <p>Usare i dispositivi di protezione individuale forniti.</p>  |
| <p>Utensili elettrici portatili: flessibile, smerigliatrice.</p> <p>Taglio delle tubazioni e adattamenti.</p> | <p>Elettrico.</p>   | <p>Fornire utensili di cl. II (con doppio isolamento). Verificare lo stato di conservazione dei cavi elettrici. L'alimentazione deve essere fornita tramite quadro elettrico collegato a terra e munito dei dispositivi di protezione. I cavi devono essere a norma CEI di tipo per posa mobile. Vigilare sul corretto utilizzo dei dispositivi di protezione individuale.</p> | <p>Verificare lo stato di conservazione dei cavi. Posizionare i cavi in modo da evitare danni per urti e usura meccanica.</p>  |
|   | <p>Contatto con gli organi in movimento.</p> <p>Proiezione di schegge.</p> <p>Rumore.</p> | <p>Verificare che gli utensili siano dotati delle protezioni regolamentari e che l'avviamento sia del tipo a uomo presente. Vigilare sul corretto utilizzo dei dispositivi di protezione individuale. In base alla valutazione del livello di esposizione personale, fornire idonei dispositivi di protezione individuale (cuffie o tappi auricolari).</p>                     | <p>Non usare abiti svolazzanti, non rimuovere le protezioni. La zona di lavoro deve essere mantenuta in ordine e liberata da materiali di risulta. Usare i dispositivi di protezione individuale forniti.</p> <p>All'occorrenza usare i dispositivi di protezione individuale (cuffie o tappi auricolari).</p> |
| <p>Saldatrice.</p> <p>Saldatura delle tubazioni.</p>  | <p>Contatto con parti a temperatura elevata. Gas, vapori.</p>                             | <p>Vigilare sul corretto utilizzo dei dispositivi di protezione individuale.</p>   | <p>Usare i dispositivi di protezione individuale forniti.</p>  |
| <p>Spostamento dei materiali.</p>   | <p>Movimentazione manuale dei carichi.</p>  | <p>Vigilare che le fornite istruzioni sulla movimentazione dei carichi siano rispettate.</p>   | <p>La movimentazione manuale dei carichi ingombranti o pesanti deve avvenire con l'intervento di più persone al fine di ripartire e diminuire lo sforzo.</p>   |
| <p>Opere di sigillatura.</p>  | <p>Contatto con i leganti cementiti e con elementi taglienti.</p>                         | <p>Vigilare sul corretto utilizzo dei dispositivi di protezione individuale.</p>   | <p>Indossare i dispositivi di protezione individuale forniti (guanti e scarpe con puntale rinforzato).</p>   |

## Drenaggio – Rinterri eseguiti con macchine operatrici

| Cantiere:   |                                   |  |   |
|---|-----------------------------------|--|---|
| Attività e mezzi in uso   | Possibili rischi connessi         | Misure di sicurezza a carico dell'impresa  | Misure di sicurezza a carico dei lavoratori   |
| <p>Attrezzi d'uso comune:<br/>badili, carriole.</p> <p>Spianamenti manuali.</p> | <p>Contatti con attrezzature.</p> | <p>Vigilare sul corretto utilizzo dei dispositivi di protezione individuale.</p>   | <p>Usare i dispositivi di protezione individuale.</p> <p>Verificare periodicamente le condizioni degli attrezzi.</p> <p>Controllare la pressione del pneumatico e lo stato di conservazione della ruota della carriola.</p> |
| <p>Escavatore, pala meccanica, autocarro.</p> <p>Spostamento del terreno.</p>   | <p>Investimento.</p>              | <p>Organizzare percorsi adeguati e segnalati in modo tale che i mezzi non si avvicinino pericolosamente allo scavo e agli addetti. Vietare l'avvicinamento di persone alla macchina in movimento.</p>                  | <p>Tenersi a distanza di sicurezza dai mezzi operativi in movimento. Prestare attenzione alle segnalazioni acustiche o luminose ed alla segnaletica di sicurezza.</p>   |
|   | <p>Ribaltamento dei mezzi.</p>    | <p>I percorsi devono avere pendenza trasversale adeguata.</p> <p>In caso di scarico per ribaltamento del cassone, predisporre, in prossimità dello scavo, un sistema di segnalazione d'arresto.</p>                    | <p>I mezzi meccanici non devono superare le zone delimitate avvicinandosi ai cigli degli scavi.</p>   |
|   | <p>Rumore.</p>                    | <p>In base alla valutazione del livello di esposizione personale fornire idonei dispositivi di protezione individuale (otoprotettori) con relative informazioni all'uso.</p> <p>Effettuare periodica manutenzione.</p> | <p>All'occorrenza usare i dispositivi di protezione individuale.</p>  |
|   | <p>Polvere.</p>                   | <p>Organizzare sistemi per ridurre la quantità di polvere generata.</p> <p>Vigilare sul corretto utilizzo dei dispositivi di protezione individuale.</p>   | <p>Bagnare frequentemente i percorsi.</p> <p>Usare i dispositivi di protezione individuale.</p>   |

### Calcestruzzo confezionato a mano

| Cantiere:  |  |   |   |
|--|--|---|---|
| Attività e mezzi in uso  | Possibili rischi connessi  | Misure di sicurezza a carico dell'impresa   | Misure di sicurezza a carico dei lavoratori   |
| Attrezzi d'uso comune:<br>pala, badile,<br>carriola,<br>secchio. | Contatti con le attrezzature.  | Fornire idonei dispositivi di protezione individuale (guanti e calzature di sicurezza) con relative informazioni all'uso.                     | Usare i dispositivi di protezione individuale.<br><br>Controllare la pressione dei pneumatici e le condizioni della ruota della carriola.<br><br>Verificare con frequenza le condizioni degli attrezzi con particolare riguardo alla solidità degli attacchi dei manici di legno agli elementi metallici. |
|  | Polveri.   | Fornire idonei dispositivi di protezione individuale (guanti, maschere antipolvere) e indumenti protettivi con relative informazioni all'uso. | Usare i dispositivi di protezione individuale.  |
| Spostamento dei materiali.                                       | Movimentazione manuale dei carichi.  | Impartire tempestivamente agli addetti le necessarie informazioni per la corretta movimentazione di carichi pesanti o ingombranti.            | Rispettare le istruzioni ricevute per un'esatta e corretta posizione da assumere nella movimentazione dei carichi. Per carichi pesanti o ingombranti la massa va movimentata con l'intervento di più persone al fine di ripartire e diminuire lo sforzo.  |
| Avvertenze   | Ubicare la zona di lavoro in luogo sicuro, lontano da possibili cadute di materiale dall'alto.<br><br>Qualora la zona di lavoro fosse collocata nel raggio d'azione della gru o in prossimità del ponteggio, occorre allestire un impalcato protettivo sovrastante, alto non più di 3 metri da terra, per proteggere l'addetto contro il pericolo di caduta di materiali dall'alto. Tale impalcato non esonera l'addetto dall'obbligo di indossare il casco. |   |   |

### Calcestruzzo confezionato con betoniera a bicchiere elettrica

| Cantiere:                  |  |   |  |
|----------------------------|--|---|--|
| Attività e mezzi in uso    | Possibili rischi connessi  | Misure di sicurezza a carico dell'impresa   | Misure di sicurezza a carico dei lavoratori  |
| Attrezzi d'uso comune.     | Contatti con le attrezzature.  | Fornire idonei dispositivi di protezione individuale (guanti e calzature di sicurezza) con relative informazioni all'uso.   | Usare i dispositivi di protezione individuale.<br>Verificare con frequenza le condizioni degli attrezzi.   |
| Betoniera a bicchiere.     | Elettrico.   | L'alimentazione deve essere fornita tramite quadro elettrico collegato a terra e munito dei dispositivi di protezione. I cavi devono essere a norma CEI di tipo per posa mobile. Verificare lo stato di conservazione dei cavi elettrici. | Collegare la macchina all'impianto elettrico in assenza di tensione. Posizionare i cavi in modo da evitare danni per usura meccanica e così che non costituiscano intralcio. Segnalare immediatamente eventuali danni ai cavi elettrici.                 |
|                            | Rumore.  | In base alla valutazione del livello di esposizione personale fornire idonei dispositivi di protezione individuale (otoprotettori) con relative informazioni all'uso. Effettuare periodica manutenzione.                                  | All'occorrenza usare i dispositivi di protezione individuale.  |
|                            | Contatto con gli organi in movimento.  | Verificare che la macchina sia dotata di tutte le protezioni degli organi in movimento ed abbia l'interruttore con bobina di sgancio.   | Non indossare abiti svolazzanti. Non introdurre attrezzi o mani nel bicchiere durante la rotazione. Non rimuovere le protezioni.   |
|                            | Ribaltamento.  | Posizionare la macchina su base solida e piana. Sono vietati i rialzi instabili.  | Non spostare la macchina dalla posizione stabilita.  |
|                            | Polveri.   | Fornire idonei dispositivi di protezione individuale (guanti, maschere antipolvere) e indumenti protettivi con relative informazioni all'uso.   | Usare i dispositivi di protezione individuale.   |
| Spostamento dei materiali. | Movimentazione manuale dei carichi.  | Impartire tempestivamente agli addetti le necessarie informazioni per la corretta movimentazione di carichi pesanti o ingombranti.  | Rispettare le istruzioni ricevute per un'esatta e corretta posizione da assumere nella movimentazione dei carichi. Per carichi pesanti o ingombranti la massa va movimentata con l'intervento di più persone al fine di ripartire e diminuire lo sforzo. |
| Avvertenze                 | <p>Quando la postazione della betoniera si trova in luoghi dove vi sia il pericolo di caduta di materiali dall'alto occorre predisporre un solido impalcato di protezione alto non più di 3 m dal piano di lavoro. Tale impalcato non esonera l'addetto dall'obbligo di indossare il casco.</p> <p>L'eventuale presenza della fossa per il carico dell'impasto deve essere adeguatamente protetta con un parapetto o segnalata con un nastro opportunamente arretrato dai bordi.</p> |   |  |

### Smontaggio di andatoie, parapetti, impalcati sui posti fissi di lavoro, ecc.

| Cantiere:  |  |   |   |
|--|--|---|---|
| Attività e mezzi in uso  | Possibili rischi connessi  | Misure di sicurezza a carico dell'impresa   | Misure di sicurezza a carico dei lavoratori   |
| Attrezzi d'uso comune:<br>martello, pinze, tenaglie, mazza, piccone, badile. | Contatti con le attrezzature.  | Fornire idonei dispositivi di protezione individuale (guanti e calzature di sicurezza) con relative informazioni all'uso.   | Usare i dispositivi di protezione individuale.<br>Verificare con frequenza le condizioni degli attrezzi con particolare riguardo alla solidità degli attacchi dei manici di legno agli elementi metallici.  |
| Scale e trabattelli.   | Caduta di persone dall'alto.   | Verificare l'efficacia, nelle scale doppie, del dispositivo che impedisce l'apertura della scala oltre il limite di sicurezza.<br>Il trabattello deve essere utilizzato secondo le indicazioni fornite dal costruttore da portare a conoscenza dei lavoratori.<br>Le ruote del trabattello devono essere munite di dispositivi di blocco. | Le scale ed i trabattelli devono poggiare su base stabile e piana.<br>La scala doppia deve essere usata completamente aperta.<br>Non lasciare attrezzi o materiali sul piano di appoggio della scala doppia.<br>Il carico del trabattello sul terreno deve essere ripartito con tavole.<br>Controllare con la livella l'orizzontalità della base.<br>Non spostare il trabattello con sopra persone o materiali. |
|  | Caduta di materiali dall'alto.   | Fornire idonei dispositivi di protezione individuale (guanti e calzature di sicurezza, casco) con relative informazioni all'uso.  | Usare idonei dispositivi di protezione individuale.   |
|  | Elettrico.   | La disattivazione delle linee elettriche e di terra deve essere seguita da impiantista autorizzato.   | Non rimuovere di propria iniziativa alcuna parte dell'impianto elettrico o di terra.  |
| Spostamento dei materiali.   | Movimentazione manuale dei carichi.  | Impartire tempestivamente agli addetti le necessarie informazioni per la corretta movimentazione di carichi pesanti o ingombranti.  | Rispettare le istruzioni ricevute per un'esatta e corretta posizione da assumere nella movimentazione dei carichi. Per carichi pesanti o ingombranti la massa va movimentata con l'intervento di più persone al fine di ripartire e diminuire lo sforzo.  |
| Avvertenze   | Qualora lo smontaggio delle strutture provvisorie esponesse a pericolo di caduta dall'alto per mancanza di protezioni di carattere definitivo (es. su coperture piane, volumi tecnici, ecc.), gli addetti devono indossare le cinture di sicurezza con fune di trattenuta vincolata ad elementi stabili. |   |   |

### Smontaggio della recinzione e delle baracche

| Cantiere:  |   |   |   |
|--|---|---|---|
| Attività e mezzi in uso  | Possibili rischi connessi                                   | Misure di sicurezza a carico dell'impresa   | Misure di sicurezza a carico dei lavoratori   |
| Attrezzi d'uso comune:<br>mazza, piccone, pala, martello, pinze, tenaglie, chiavi. | Contatti con le attrezzature.                               | Fornire idonei dispositivi di protezione individuale (guanti e calzature di sicurezza) con relative informazioni all'uso.<br>Impartire istruzioni in merito alle priorità di smontaggio, ai sistemi di stoccaggio, accatastamento e conservazione degli elementi rimossi.<br>Prima di procedere agli smantellamenti verificare le condizioni delle varie strutture anche in relazione al loro possibile riutilizzo. | Usare i dispositivi di protezione individuale.<br>Verificare con frequenza le condizioni degli attrezzi con particolare riguardo alla solidità degli attacchi dei manici di legno agli elementi metallici.<br>Attenersi alle istruzioni in merito alle priorità di smontaggio, ai sistemi di stoccaggio, accatastamento e conservazione degli elementi rimossi. |
| Autocarro.<br>Autocarro con braccio idraulico o autogru.                           | Investimento.   | Predisporre adeguati percorsi per i mezzi.<br>Segnalare la zona interessata all'operazione.<br>Non consentire l'utilizzo dell'autogru a personale non qualificato.  | Tenersi a distanza di sicurezza dai mezzi operativi in movimento.<br>Prestare attenzione alle segnalazioni acustiche o luminose ed alla segnaletica di sicurezza.   |
|  | Ribaltamento del mezzo.                                     | I percorsi non devono avere pendenze eccessive.   | Prestare attenzione alle condizioni del terreno e rispettare i percorsi indicati.   |
|  | Caduta di materiali dall'alto.                              | Fornire idonei dispositivi di protezione individuale (casco) con relative informazioni all'uso.<br>Segnalare la zona interessata all'operazione.  | Le imbracature devono essere eseguite correttamente.<br>Nel sollevamento dei materiali attenersi alle norme di sicurezza esposte.<br>Usare i dispositivi di protezione individuale.   |
|  | Schiacciamento.   | Nelle operazioni di scarico degli elementi impartire precise indicazioni e verificarne l'applicazione durante l'operazione.   | Nella guida dell'elemento in sospensione usare sistemi che consentano distanza di sicurezza (funi, aste, ecc.).   |
| Scale a mano semplici e doppie.  | Caduta di persone dall'alto.                                | Verificare l'efficacia, nelle scale doppie, del dispositivo che impedisce l'apertura della scala oltre il limite di sicurezza.  | La scala deve poggiare su base stabile e piana.<br>La scala doppia deve essere usata completamente aperta.<br>Non lasciare attrezzi o materiali sul piano di appoggio della scala doppia.   |
| Trabattelli.   | Caduta di persone dall'alto.                                | Il trabattello deve essere utilizzato secondo le indicazioni fornite dal costruttore da portare a conoscenza dei lavoratori.<br>Le ruote devono essere munite di dispositivi di blocco.   | Il piano di scorrimento delle ruote deve essere livellato.<br>Il carico del trabattello sul terreno deve essere ripartito con tavole.<br>Controllare con la livella le orizzontalità della base.<br>Non spostare con persone o materiale sul trabattello.   |
| Spostamento dei materiali.   | Movimentazione manuale dei carichi.                         | Impartire tempestivamente agli addetti le necessarie informazioni per la corretta movimentazione di carichi pesanti o ingombranti.  | Per carichi pesanti o ingombranti la massa va movimentata con l'intervento di più persone al fine di ripartire e diminuire lo sforzo.   |
|  | Investimento degli elementi rimossi o in fase di rimozione. | Predisporre sistemi di sostegno nella fase transitoria di smontaggio.   | Attenersi alle disposizioni ricevute.   |

## Smontaggio dei basamenti delle baracche e delle macchine

| Smontaggio dei basamenti delle baracche e delle macchine                  |                                     |  |  |
|---|-------------------------------------|--|--|
| Cantiere:   |                                     |  |  |
| Attività e mezzi in uso   | Possibili rischi connessi           | Misure di sicurezza a carico dell'impresa  | Misure di sicurezza a carico dei lavoratori  |
| Attrezzi d'uso comune:<br>pala, piccone, mazza                            | Contatti con le attrezzature.       | Fornire idonei dispositivi di protezione individuale (guanti e calzature di sicurezza) con relative informazioni all'uso.  | Usare i dispositivi di protezione individuale.<br>Verificare con frequenza le condizioni degli attrezzi con particolare riguardo alla solidità degli attacchi dei manici di legno agli elementi metallici.   |
| Autocarro.  | Investimento.                       | Predisporre adeguati percorsi pedonali e di circolazione per i mezzi con relativa segnaletica.<br>Segnalare la zona interessata all'operazione.  | Tenersi a distanza di sicurezza dai mezzi operativi in movimento.<br>Prestare attenzione alle segnalazioni acustiche o luminose ed alla segnaletica di sicurezza.  |
|   | Ribaltamento del mezzo.             | I percorsi non devono avere pendenze trasversali eccessive.  | Rispettare i percorsi indicati.  |
| Escavatore con martellone.<br>Martello demolitore.<br>Martello elettrico. | Investimento.                       | Predisporre vie obbligate di transito per i mezzi di scavo e di trasporto.<br>Vietare l'avvicinamento alle macchine a tutti coloro che non siano direttamente addetti a tali lavori.<br>Vietare la presenza di persone nelle manovre di retromarcia. | Tenersi a distanza di sicurezza dai mezzi operativi in movimento.<br>Prestare attenzione alle segnalazioni acustiche o luminose ed alla segnaletica di sicurezza.  |
|   | Ribaltamento del mezzo.             | I percorsi devono avere pendenza trasversale adeguata.   | I mezzi meccanici non devono superare le zone delimitate avvicinandosi ai cigli degli scavi.   |
|   | Rumore.                             | In base alla valutazione del livello di esposizione personale fornire idonei dispositivi di protezione individuale (otoprotettori) con relative informazioni all'uso.<br>Effettuare periodica manutenzione.  | Usare i dispositivi di protezione individuale.   |
|   | Proiezione di schegge.              | Vietare la presenza di persone nelle vicinanze del martellone.   | Mantenersi a distanza di sicurezza.  |
| Spostamento dei materiali.  | Movimentazione manuale dei carichi. | Impartire tempestivamente agli addetti le necessarie informazioni per la corretta movimentazione di carichi pesanti o ingombranti.   | Rispettare le istruzioni ricevute per un'esatta e corretta posizione da assumere nella movimentazione dei carichi. Per carichi pesanti o ingombranti la massa va movimentata con l'intervento di più persone al fine di ripartire e diminuire lo sforzo. |

## Opere a verde, rimozione dello strato superficiale del terreno con macchine operatrici

| Cantiere:   |  |   |  |
|---|--|---|--|
| Attività e mezzi in uso   | Possibili rischi connessi  | Misure di sicurezza a carico dell'impresa   | Misure di sicurezza a carico dei lavoratori  |
| Escavatore.<br><br>Rimozione del terreno e carico su autocarro. | Investimento.  | Predisporre vie obbligate di transito per i mezzi di scavo e di trasporto.<br>Vietare l'avvicinamento alle macchine a tutti coloro che non siano direttamente addetti a tali lavori.<br>Vietare la presenza di persone durante le manovre di retromarcia. | Tenersi a distanza di sicurezza dai mezzi operativi in movimento.<br>Prestare attenzione alle segnalazioni acustiche o luminose ed alla segnale-tica di sicurezza.     |
|   | Rumore.  | In base alla valutazione del livello di esposizione personale fornire idonei dispositivi di protezione individuale (otoprotettori) con relative informazioni all'uso.<br>Effettuare periodica manutenzione.   | Usare i dispositivi di protezione individuale (cuffie o tappi auricolari).   |
|   | Polveri.   | Vigilare sul corretto utilizzo dei forniti dispositivi di protezione individuale (maschere antipolvere).  | Bagnare con frequenza.<br>Usare i dispositivi di protezione individuale.   |
| Autocarro.<br><br>Evacuazione del terreno rimosso e caricato.   | Investimento.  | Predisporre vie obbligate di transito per i mezzi di scavo e di trasporto.<br>Vietare l'avvicinamento alle macchine a tutti coloro che non siano direttamente addetti a tali lavori.<br>Vietare la presenza di persone nelle manovre di retromarcia.      | Tenersi a distanza di sicurezza dai mezzi operativi in movimento.<br><br>Prestare attenzione alle segnalazioni acustiche o luminose ed alla segnale-tica di sicurezza. |
|   | Ribaltamento del mezzo.  | I percorsi devono avere pendenza trasversale adeguata.  | I mezzi meccanici non devono superare le zone delimitate   |
| Avvertenze  | Verificare l'eventuale esistenza di servizi interrati (gas, acqua, energia elettrica, telefono, ecc.). |   |  |

### Opere a verde, rimozione dello strato superficiale del terreno eseguita a mano

| Cantiere:   |  |   |  |
|---|--|---|--|
| Attività e mezzi in uso                                   | Possibili rischi connessi  | Misure di sicurezza a carico dell'impresa   | Misure di sicurezza a carico dei lavoratori  |
| Attrezzi manuali d'uso comune: piccone, badile, carriola. | Contatti con le attrezzature.  | Vigilare sul corretto utilizzo dei dispositivi di protezione individuale.                     | <p>Usare i dispositivi di protezione individuale (guanti e calzature di sicurezza).</p> <p>Verificare con frequenza le condizioni degli attrezzi.</p> <p>Controllare la pressione dei pneumatici della carriola.</p>   |
| Spostamento del terreno di superficie.                    | Movimentazione manuale dei carichi.  | Vigilare che le fornite istruzioni sulla movimentazione dei carichi siano rispettate.         | <p>Rispettare le istruzioni ricevute per un'esatta e corretta posizione da assumere nella movimentazione dei carichi.</p> <p>Per carichi pesanti o ingombranti la massa va movimentata con l'intervento di più persone al fine di ripartire e diminuire lo sforzo.</p> |
|   | Postura.   | Fornire adeguate informazioni per ridurre l'affaticamento dovuto a lavori in posizione china. | Attenersi alle informazioni ricevute.  |
| Avvertenze  | Verificare l'eventuale esistenza di servizi interrati (gas, acqua, energia elettrica, telefono, ecc.). |   |  |

### Opere a verde, riporto del terreno di coltura

| Cantiere:   |                            |  |   |
|---|----------------------------|--|---|
| Attività e mezzi in uso   | Possibili rischi connessi  | Misure di sicurezza a carico dell'impresa  | Misure di sicurezza a carico dei lavoratori   |
| <p>Attrezzi d'uso comune: badili, carriole.</p> <p>Sistemazioni del terreno.</p>          | Contatti con attrezzature. | Vigilare sul corretto utilizzo dei dispositivi di protezione individuale.  | <p>Usare i dispositivi di protezione individuale.</p> <p>Verificare periodicamente le condizioni degli attrezzi.</p> <p>Controllare la pressione del pneumatico e lo stato di conservazione della ruota della carriola.</p> |
| <p>Escavatore, pala meccanica, autocarro.</p> <p>Trasporto e spianamento del terreno.</p> | Investimento.              | Organizzare percorsi adeguati e segnalati in modo tale che i mezzi non si avvicinino pericolosamente allo scavo e agli addetti. Vietare l'avvicinamento di persone alla macchina in movimento.                         | Tenersi a distanza di sicurezza dai mezzi operativi in movimento. Prestare attenzione alle segnalazioni acustiche o luminose ed alla segnaletica di sicurezza.  |
|   | Ribaltamento dei mezzi.    | <p>I percorsi devono avere pendenza trasversale adeguata.</p> <p>In caso di scarico per ribaltamento del cassone, predisporre, in prossimità dello scavo, un sistema di segnalazione d'arresto.</p>                    | I mezzi meccanici non devono superare le zone delimitate avvicinandosi ai cigli degli scavi.  |
|   | Rumore.                    | <p>In base alla valutazione del livello di esposizione personale fornire idonei dispositivi di protezione individuale (otoprotettori) con relative informazioni all'uso.</p> <p>Effettuare periodica manutenzione.</p> | All'occorrenza usare i dispositivi di protezione individuale.   |
|   | Polvere.                   | <p>Organizzare sistemi per ridurre la quantità di polvere generata.</p> <p>Vigilare sul corretto utilizzo dei forniti dispositivi di protezione individuale (maschere antipolvere).</p>                                | <p>Bagnare frequentemente i percorsi.</p> <p>Usare i dispositivi di protezione individuale.</p>   |

### Opere a verde, lavorazione del terreno con macchine

| Cantiere:  |  |  |   |
|--|--|--|---|
| Attività e mezzi in uso                          | Possibili rischi connessi  | Misure di sicurezza a carico dell'impresa  | Misure di sicurezza a carico dei lavoratori   |
| Macchine diverse per la lavorazione del terreno. | Investimento.<br><br>Contatto con parti delle macchine.  | Predisporre vie obbligate di transito per i mezzi di scavo e di trasporto.<br>Vietare l'avvicinamento alle macchine a tutti coloro che non siano direttamente addetti a tali lavori.<br>Vietare la presenza di persone nelle manovre di retromarcia. | Tenersi a distanza di sicurezza dai mezzi operativi in movimento.<br>Prestare attenzione alle segnalazioni acustiche o luminose ed alla segnaletica di sicurezza. |
|  | Ribaltamento del mezzo.  | I percorsi devono avere pendenza trasversale adeguata.   | I mezzi meccanici non devono superare le zone delimitate.   |
|  | Rumore.  | In base alla valutazione del livello di esposizione personale fornire idonei dispositivi di protezione individuale (otoprotettori) con relative informazioni all'uso.  | Usare i dispositivi di protezione individuale (cuffie o tappi auricolari).  |
|  | Proiezione di pietre o di terra.   | Vietare la presenza di persone nelle vicinanze delle macchine.<br><br>Vigilare sul corretto utilizzo dei forniti dispositivi di protezione individuale.  | Mantenersi a distanza di sicurezza.<br><br>Indossare i dispositivi di protezione individuale forniti.   |
| Avvertenze                                       | Verificare l'eventuale esistenza di servizi interrati (gas, acqua, energia elettrica, telefono, ecc.). |  |   |

### Opere a verde, lavorazione del terreno a mano

Cantiere:

| Attività e mezzi in uso  | Possibili rischi connessi           | Misure di sicurezza a carico dell'impresa  | Misure di sicurezza a carico dei lavoratori   |
|--|-------------------------------------|--|---|
| Piccone.<br>Zappa.<br>Badile.<br>Carriola.<br><br>Vangature,<br>zappature. | Contatti con le attrezzature.       | Vigilare sul corretto utilizzo dei dispositivi di protezione individuale.  | Usare i dispositivi di protezione individuale (guanti e calzature di sicurezza).<br><br>Verificare con frequenza le condizioni degli attrezzi.<br><br>Controllare la pressione del pneumatico e le condizioni della ruota della carriola.                       |
|  | Movimentazione manuale dei carichi. | Vigilare che le fornite istruzioni sulla movimentazione dei carichi siano rispettate.  | Rispettare le istruzioni ricevute per un'esatta e corretta posizione da assumere nella movimentazione dei carichi.<br><br>Per carichi pesanti o ingombranti la massa va movimentata con l'intervento di più persone al fine di ripartire e diminuire lo sforzo. |
|  | Postura.                            | Fornire adeguate informazioni in merito alle posizioni da assumere per ridurre l'affaticamento dovuto a lavori in posizione chinata. | Attenersi alle informazioni ricevute.   |
|  | Cadute a livello.                   | Predisporre vie obbligate di transito con segnalazioni e sbarramenti.  | Rispettare le vie di transito predisposte.  |

### Opere a verde, messa a dimora di vegetazione

Cantiere:

| Attività e mezzi in uso  | Possibili rischi connessi           | Misure di sicurezza a carico dell'impresa  | Misure di sicurezza a carico dei lavoratori  |
|--|-------------------------------------|--|--|
| Piccone.<br>Zappa.<br>Badile.<br>Carriola.<br><br>Vangature e zappature. | Contatti con le attrezzature.       | Vigilare sul corretto utilizzo dei dispositivi di protezione individuale.  | Usare i dispositivi di protezione individuale (guanti e calzature di sicurezza).<br><br>Verificare con frequenza le condizioni degli attrezzi.<br><br>Controllare la pressione del pneumatico e le condizioni della ruota della carriola.                        |
|  | Movimentazione manuale dei carichi. | Vigilare che le fornite istruzioni sulla movimentazione dei carichi siano rispettate.  | Rispettare le istruzioni impartite per un'esatta e corretta posizione da assumere nella movimentazione dei carichi.<br><br>Per carichi pesanti o ingombranti la massa va movimentata con l'intervento di più persone al fine di ripartire e diminuire lo sforzo. |
|  | Postura.                            | Fornire adeguate informazioni in merito alle posizioni da assumere per ridurre l'affaticamento dovuto a lavori in posizione chinata. | Attenersi alle informazioni ricevute.  |

### Marciapiedi – Scarico delle macchine e delle attrezzature dal mezzo di trasporto

| Cantiere:                      |  |   |   |
|--------------------------------|--|---|---|
| Attività e mezzi in uso        | Possibili rischi connessi  | Misure di sicurezza a carico dell'impresa   | Misure di sicurezza a carico dei lavoratori   |
| Autocarro con carrello.        | Investimento.  | Predisporre adeguati percorsi con relativa segnaletica.<br><br>Segnalare la zona interessata all'operazione.  | Tenersi a distanza di sicurezza dai mezzi in movimento.   |
|                                | Contatto con gli elementi in movimentazione.   | Vietare l'avvicinamento alle rampe ribaltabili ai non addetti alle manovre.<br><br>Fornire idonei dispositivi di protezione individuale (guanti, calzature di sicurezza e casco) con relative informazioni all'uso. | I non addetti alle manovre devono mantenersi a distanza di sicurezza.<br><br>Gli addetti alla movimentazione manuale delle rampe devono tenersi lateralmente alle rampe stesse.<br><br>Usare i dispositivi di protezione individuale.                           |
| Macchine e attrezzature varie. | Rovesciamento.   | Vietare la presenza di persone presso le macchine in manovra.   | Tenersi lontani dalle macchine in manovra.  |
| Spostamento dei materiali.     | Movimentazione manuale dei carichi.  | Impartire agli addetti le necessarie informazioni per la corretta movimentazione di carichi pesanti o ingombranti.  | Rispettare le istruzioni ricevute per la esatta e corretta posizione da assumere nella movimentazione dei carichi.<br><br>Per carichi pesanti o ingombranti la massa va movimentata con l'intervento di più persone al fine di ripartire e diminuire lo sforzo. |
| Avvertenze                     | Se il sistema meccanico non dovesse seguire il movimento delle rampe ribaltabili, nella fase di sollevamento, si dovrà intervenire operando a distanza di sicurezza. |   |   |

### Marciapiedi – Rimozione dei cordoli

| Cantiere:                  |                                       |   |   |
|----------------------------|---------------------------------------|---|---|
| Attività e mezzi in uso    | Possibili rischi connessi             | Misure di sicurezza a carico dell'impresa   | Misure di sicurezza a carico dei lavoratori   |
| Attrezzi d'uso comune.     | Contatto con le attrezzature.         | Fornire idonei dispositivi di protezione individuale (guanti e calzature di sicurezza) con relative informazioni all'uso.   | Usare i dispositivi di protezione individuale.<br><br>Verificare con frequenza le condizioni degli attrezzi con particolare riguardo alla solidità degli attacchi dei manici di legno agli elementi metallici.  |
| Martello pneumatico.       | Contatto con gli organi in movimento. | Verificare l'efficienza di tutte le protezioni.   | Non rimuovere i dispositivi di protezione.  |
|                            | Rumore.                               | In base alla valutazione del livello di esposizione personale fornire idonei dispositivi di protezione individuale (otoprotettori) con relative informazioni all'uso.<br>Effettuare periodica manutenzione. | Usare idonei dispositivi di protezione individuale.   |
|                            | Vibrazioni.                           | Fornire idonei dispositivi di protezione individuale (guanti con imbottitura ammortizzante) e impugnature antivibranti.   | Usare idonei dispositivi di protezione individuale.   |
| Mezzo di movimentazione.   | Contatto con il mezzo.                | Vietare la presenza di persone nella zona d'azione del mezzo.   | Tenersi a distanza di sicurezza.  |
|                            | Rumore.                               | In base alla valutazione del livello di esposizione personale fornire idonei dispositivi di protezione individuale (otoprotettori) con relative informazioni all'uso.<br>Effettuare periodica manutenzione. | All'occorrenza usare i dispositivi di protezione individuale.   |
|                            | Caduta del carico.                    | Impartire adeguate istruzioni sui sistemi di imbracatura e verificarne l'idoneità.  | Seguire le istruzioni ricevute segnalando eventuali situazioni di instabilità che si rilevassero.   |
| Spostamento dei materiali. | Movimentazione manuale dei carichi.   | Impartire tempestivamente agli addetti le necessarie informazioni per la corretta movimentazione di carichi pesanti o ingombranti.  | Rispettare le istruzioni ricevute per una esatta e corretta posizione da assumere nella movimentazione dei carichi. Per carichi pesanti o ingombranti la massa va movimentata con l'intervento di più persone al fine di ripartire e diminuire lo sforzo. |

## Marciapiedi – Demolizione e rimozione delle macerie

| Cantiere:                  |  |   |  |
|----------------------------|--|---|--|
| Attività e mezzi in uso    | Possibili rischi connessi  | Misure di sicurezza a carico dell'impresa   | Misure di sicurezza a carico dei lavoratori  |
| Attrezzi d'uso comune.     | Contatti con le attrezzature.  | Fornire idonei dispositivi di protezione individuale (guanti e calzature di sicurezza) con relative informazioni all'uso.   | Usare idonei dispositivi di protezione individuale.<br>Verificare con frequenza le condizioni degli attrezzi con particolare riguardo alla solidità degli attacchi dei manici di legno agli elementi metallici.  |
| Martello pneumatico.       | Contatto con gli organi in movimento.  | Verificare l'efficienza di tutte le protezioni.   | Non rimuovere i dispositivi di protezione.   |
|                            | Rumore.  | In base alla valutazione del livello di esposizione personale fornire idonei dispositivi di protezione individuale (otoprotettori) con relative informazioni all'uso.<br>Effettuare periodica manutenzione.             | Usare i dispositivi di protezione individuale.   |
|                            | Vibrazioni.  | Fornire idonei dispositivi di protezione individuale (guanti con imbottitura ammortizzante) e impugnature antivibranti.   | Usare i dispositivi di protezione individuale.   |
| Minipala. Pala.            | Contatto con i mezzi.  | Vietare l'avvicinamento alle macchine a tutti coloro che non siano direttamente addetti a tali lavori.<br>Vietare la presenza di persone nelle manovre di retromarcia.<br>Segnalare la zona interessata all'operazione. | Tenersi a distanza di sicurezza dai mezzi operativi in movimento.  |
|                            | Rumore.  | In base alla valutazione del livello di esposizione personale fornire idonei dispositivi di protezione individuale (otoprotettori) con relative informazioni all'uso.<br>Effettuare periodica manutenzione.             | All'occorrenza usare i dispositivi di protezione individuale.  |
| Automezzo.                 | Investimento. Ribaltamento.  | Predisporre adeguati percorsi per i mezzi con relativa segnaletica.<br>Segnalare la zona interessata all'operazione.  | Tenersi a distanza di sicurezza dai mezzi operativi in movimento.<br>Prestare attenzione alle segnalazioni acustiche o luminose ed alla segnaletica di sicurezza.  |
| Spostamento dei materiali. | Movimentazione manuale dei carichi.  | Impartire tempestivamente agli addetti le necessarie informazioni per la corretta movimentazione di carichi pesanti o ingombranti.  | Rispettare le istruzioni ricevute per un'esatta e corretta posizione da assumere nella movimentazione dei carichi. Per carichi pesanti o ingombranti la massa va movimentata con l'intervento di più persone al fine di ripartire e diminuire lo sforzo. |
| Avvertenze                 | Accertare la presenza di canalizzazioni interrato assumendo opportune informazioni presso le società di distribuzione. |   |  |

### Marciapiedi – Scavi eseguiti a mano

Cantiere:

| Attività e mezzi in uso          | Possibili rischi connessi           | Misure di sicurezza a carico dell'impresa  | Misure di sicurezza a carico dei lavoratori  |
|----------------------------------|-------------------------------------|--|--|
| Piccone.<br>Badile.<br>Carriola. | Contatti con le attrezzature.       | Fornire idonei dispositivi di protezione individuale con relative informazioni all'uso.  | Usare i dispositivi di protezione individuale (guanti e calzature di sicurezza).<br><br>Verificare con frequenza le condizioni degli attrezzi.<br><br>Controllare la pressione del pneumatico e le condizioni della ruota della carriola.                        |
| Spostamento dei materiali.       | Movimentazione manuale dei carichi. | Impartire tempestivamente agli addetti le necessarie informazioni per la corretta movimentazione di carichi pesanti o ingombranti.   | Rispettare le istruzioni impartite per un'esatta e corretta posizione da assumere nella movimentazione dei carichi.<br><br>Per carichi pesanti o ingombranti la massa va movimentata con l'intervento di più persone al fine di ripartire e diminuire lo sforzo. |
|                                  | Postura.                            | Fornire adeguate informazioni in merito alle posizioni da assumere per ridurre l'affaticamento dovuto a lavori in posizione chinata. | Attenersi alle informazioni ricevute.  |
|                                  | Cadute a livello.                   | Predisporre vie obbligate di transito con segnalazioni e sbarramenti.  | Rispettare le vie di transito predisposte.   |

### Marciapiedi – Posa di sottofondo di mista e stabilizzato

| Cantiere:                  |   |   |  |
|----------------------------|---|---|--|
| Attività e mezzi in uso    | Possibili rischi connessi   | Misure di sicurezza a carico dell'impresa   | Misure di sicurezza a carico dei lavoratori  |
| Attrezzi d'uso comune.     | Contatti con le attrezzature.   | Fornire idonei dispositivi di protezione individuale (guanti e calzature di sicurezza) con relative informazioni all'uso.   | Usare i dispositivi di protezione individuale.<br>Verificare con frequenza le condizioni degli attrezzi con particolare riguardo alla solidità degli attacchi dei manici di legno agli elementi metallici.   |
| Automezzo.                 | Investimento.<br>Ribaltamento.  | Predisporre adeguati percorsi per i mezzi con relativa segnaletica.<br>Segnalare la zona interessata all'operazione.  | Tenersi a distanza di sicurezza dai mezzi operativi in movimento.<br>Prestare attenzione alle segnalazioni acustiche o luminose ed alla segnaletica di sicurezza.  |
| Minipala.<br>Pala.         | Contatto con i mezzi.   | Vietare l'avvicinamento alle macchine a tutti coloro che non siano direttamente addetti a tali lavori.<br>Vietare la presenza di persone nelle manovre di retromarcia.<br>Segnalare la zona interessata.    | Tenersi a distanza di sicurezza dai mezzi operativi in movimento.  |
|                            | Rumore.   | In base alla valutazione del livello di esposizione personale fornire idonei dispositivi di protezione individuale (otoprotettori) con relative informazioni all'uso.<br>Effettuare periodica manutenzione. | All'occorrenza usare i dispositivi di protezione individuale.  |
| Rullo compattatore.        | Investimento.   | Vietare l'avvicinamento alle macchine a tutti coloro che non siano direttamente addetti a tali lavori.<br>Vietare la presenza di persone nelle manovre di retromarcia.<br>Segnalare la zona interessata.    | Tenersi a distanza di sicurezza dai mezzi operativi in movimento.  |
|                            | Rumore.   | In base alla valutazione del livello di esposizione personale fornire idonei dispositivi di protezione individuale (otoprotettori) con informazioni all'uso.<br>Effettuare periodica manutenzione.          | Usare idonei dispositivi di protezione individuale.  |
| Rullo vibrante a mano.     | Vibrazioni.   | Fornire idonei dispositivi di protezione individuale (guanti imbottiti) e impugnature antivibranti.   | Usare idonei dispositivi di protezione individuale.  |
|                            | Rumore.   | In base alla valutazione del livello di esposizione personale fornire idonei dispositivi di protezione individuale (otoprotettori) con relative informazioni all'uso.<br>Effettuare periodica manutenzione. | Usare idonei dispositivi di protezione individuale.  |
|                            | Contatti con l'attrezzo.  | Vietare la presenza d'altre persone nella zona d'azione.  | Mantenersi a distanza di sicurezza.  |
| Spostamento dei materiali. | Movimentazione manuale dei carichi.                                     | Impartire tempestivamente agli addetti le necessarie informazioni per la corretta movimentazione di carichi pesanti o ingombranti.  | Rispettare le istruzioni ricevute per un'esatta e corretta posizione da assumere nella movimentazione dei carichi. Per carichi pesanti o ingombranti la massa va movimentata con l'intervento di più persone al fine di ripartire e diminuire lo sforzo. |
| Avvertenze                 | Ove esistano linee aeree elettriche mantenersi a distanza di sicurezza. |   |  |

| <b>Marciapiedi – Posa di strato di calcestruzzo magro</b> |                                     |   |  |
|---|-------------------------------------|---|--|
| Cantiere:   |                                     |   |  |
| Attività e mezzi in uso                                   | Possibili rischi connessi           | Misure di sicurezza a carico dell'impresa   | Misure di sicurezza a carico dei lavoratori  |
| Attrezzi manuali  | Contatti con le attrezzature.       | Fornire idonei dispositivi di protezione individuale (guanti e calzature di sicurezza) con relative informazioni all'uso.   | Usare i dispositivi di protezione individuale.<br>Verificare con frequenza le condizioni degli attrezzi con particolare riguardo alla solidità degli attacchi dei manici di legno agli elementi metallici.   |
| Autobetoniera.  | Investimento.<br>Ribaltamento.      | Organizzare percorsi adeguati e segnalati in modo tale che i mezzi non si avvicinino pericolosamente allo scavo ed agli addetti.<br>Vietare la presenza di persone nelle manovre di retromarcia.<br>Nel caso di distribuzione in moto impartire ai lavoratori precise disposizioni. | Tenersi a distanza di sicurezza dai mezzi operativi in movimento.<br>Prestare attenzione alle segnalazioni acustiche o luminose ed alla segnaletica di sicurezza.<br>Nel caso di distribuzione in moto gli addetti devono disporsi dalla parte opposta alla direzione di marcia. |
|   | Contatti con le attrezzature.       | Assicurarsi che il canale di scarico del cls sia assemblato secondo le istruzioni.  | Il movimento del canale di scarico deve essere effettuato tenendo presente la presenza di altre persone.   |
| Minipala.<br>Pala.  | Contatto con i mezzi.               | Vietare l'avvicinamento alle macchine a tutti coloro che non siano direttamente addetti a tali lavori.<br>Vietare la presenza di persone nelle manovre di retromarcia.<br>Segnalare la zona interessata all'operazione.   | Tenersi a distanza di sicurezza dai mezzi operativi in movimento.  |
|   | Rumore.                             | In base alla valutazione del livello di esposizione personale fornire idonei dispositivi di protezione individuale (otoprotettori) con relative informazioni all'uso.<br>Effettuare periodica manutenzione.   | All'occorrenza usare i dispositivi di protezione individuale.  |
| Vibratore (piastra vibrante).                             | Vibrazioni.                         | Fornire idonei dispositivi di protezione individuale (guanti con imbottiture ammortizzanti) e impugnature antivibranti.   | Usare idonei dispositivi di protezione individuale.  |
|   | Rumore.                             | In base alla valutazione del livello di esposizione personale fornire idonei dispositivi di protezione individuale (otoprotettori) con relative informazioni all'uso.<br>Effettuare periodica manutenzione.   | Usare idonei dispositivi di protezione individuale.  |
| Spostamento dei materiali.                                | Movimentazione manuale dei carichi. | Impartire tempestivamente agli addetti le necessarie informazioni per la corretta movimentazione di carichi pesanti o ingombranti.  | Rispettare le istruzioni ricevute per un'esatta e corretta posizione da assumere nella movimentazione dei carichi. Per carichi pesanti o ingombranti la massa va movimentata con l'intervento di più persone al fine di ripartire e diminuire lo sforzo.                         |

| <b>Marciapiedi – Posa di strato bituminoso e d'usura</b> |                                      |   |  |
|--|--------------------------------------|---|--|
| Cantiere:  |                                      |   |  |
| Attività e mezzi i uso                                   | Possibili rischi connessi            | Misure di sicurezza a carico dell'impresa   | Misure di sicurezza a carico dei lavoratori  |
| Attrezzi manuali.  | Contatti con le attrezzature.        | Fornire idonei dispositivi di protezione individuale (guanti e calzature di sicurezza) con relative informazioni all'uso.   | Usare i dispositivi di protezione individuale.<br>Verificare con frequenza le condizioni degli attrezzi con particolare riguardo alla solidità degli attacchi dei manici di legno agli elementi metallici.   |
| Minipala.<br>Pala.                                       | Contatto con i mezzi.                | Vietare l'avvicinamento alle macchine a tutti coloro che non siano direttamente addetti a tali lavori.<br>Vietare la presenza di persone nelle manovre di retromarcia.<br>Segnalare la zona interessata all'operazione. | Tenersi a distanza di sicurezza dai mezzi operativi in movimento.  |
|  | Rumore.                              | In base alla valutazione del livello di esposizione personale fornire idonei dispositivi di protezione individuale (otoprotettori) con relative informazioni all'uso.<br>Effettuare periodica manutenzione.             | All'occorrenza usare i dispositivi di protezione individuale.  |
| Rullo compattatore.                                      | Investimento.                        | Vietare l'avvicinamento alle macchine a tutti coloro che non siano direttamente addetti a tali lavori.<br>Vietare la presenza di persone nelle manovre di retromarcia.<br>Segnalare la zona interessata.                | Tenersi a distanza di sicurezza dai mezzi operativi in movimento.  |
|  | Rumore.                              | In base alla valutazione del livello di esposizione personale fornire idonei dispositivi di protezione individuale (otoprotettori) con relative informazioni all'uso.<br>Effettuare periodica manutenzione.             | Usare idonei dispositivi di protezione individuale.  |
| Rullo vibrante a mano.                                   | Vibrazioni.                          | Fornire idonei dispositivi di protezione individuale (guanti con imbottitura ammortizzante) e impugnature antivibranti.   | Usare idonei dispositivi di protezione individuale.  |
|  | Rumore.                              | In base alla valutazione del livello di esposizione personale fornire idonei dispositivi di protezione individuale (otoprotettori) con relative informazioni all'uso.<br>Effettuare periodica manutenzione.             | Usare idonei dispositivi di protezione individuale.  |
| Rullo a mano.  | Contatto con l'attrezzo.             | Vietare la presenza d'altre persone nella zona d'azione.  | Mantenersi a distanza di sicurezza.  |
|  | Movimentazione manuale dei carichi.  | Impartire tempestivamente agli addetti le necessarie informazioni per la corretta movimentazione di carichi pesanti o ingombranti.  | Rispettare le istruzioni ricevute per un'esatta e corretta posizione da assumere nella movimentazione dei carichi. Per carichi pesanti o ingombranti la massa va movimentata con l'intervento di più persone al fine di ripartire e diminuire lo sforzo. |
| Caldaia.   | Fumi e vapori.                       | Fornire idonei dispositivi di protezione individuale (maschere con filtri) con le relative istruzioni all'uso.  | Usare idonei dispositivi di protezione individuale.  |
|  | Contatto con l'emulsione bituminosa. | Fornire indumenti protettivi e idonei dispositivi di protezione individuale (calzature di sicurezza, guanti) con le relative istruzioni all'uso.  | Usare idonei dispositivi di protezione individuale.  |

### Marciapiedi – Posa dei cordoli e sigillature

| Cantiere:                  |                                     |   |  |
|----------------------------|-------------------------------------|---|--|
| Attività e mezzi in uso    | Possibili rischi connessi           | Misure di sicurezza a carico dell'impresa   | Misure di sicurezza a carico dei lavoratori  |
| Attrezzi manuali.          | Contatti con le attrezzature.       | Fornire idonei dispositivi di protezione individuale (guanti e calzature di sicurezza) con relative informazioni all'uso.   | Usare i dispositivi di protezione individuale.<br><br>Verificare con frequenza le condizioni degli attrezzi con particolare riguardo alla solidità degli attacchi dei manici di legno agli elementi metallici.   |
| Mezzo di movimentazione.   | Contatto con il mezzo.              | Vietare la presenza di persone nella zona d'azione del mezzo.   | Tenersi a distanza di sicurezza.   |
|                            | Rumore.                             | In base alla valutazione del livello di esposizione personale fornire idonei dispositivi di protezione individuale (otoprotettori) con relative informazioni all'uso.<br>Effettuare periodica manutenzione. | All'occorrenza usare i dispositivi di protezione individuale.  |
|                            | Caduta del carico.                  | Impartire adeguate istruzioni sui sistemi d'imbracatura e verificarne l'idoneità.   | Seguire le istruzioni ricevute segnalando eventuali situazioni di instabilità che si rilevassero.  |
| Spostamento dei materiali. | Movimentazione manuale dei carichi. | Impartire tempestivamente agli addetti le necessarie informazioni per la corretta movimentazione di carichi pesanti o ingombranti.  | Rispettare le istruzioni ricevute per un'esatta e corretta posizione da assumere nella movimentazione dei carichi. Per carichi pesanti o ingombranti la massa va movimentata con l'intervento di più persone al fine di ripartire e diminuire lo sforzo. |

### Marciapiedi – Posa di mattonelle autobloccanti

| Cantiere:   |  |   |  |
|---|--|---|--|
| Attività e mezzi in uso                                 | Possibili rischi connessi  | Misure di sicurezza a carico dell'impresa   | Misure di sicurezza a carico dei lavoratori  |
| Attrezzi manuali.                                       | Contatti con le attrezzature.  | Fornire idonei dispositivi di protezione individuale (guanti e calzature di sicurezza) con relative informazioni all'uso.   | Usare i dispositivi di protezione individuale.<br><br>Verificare con frequenza le condizioni degli attrezzi con particolare riguardo alla solidità degli attacchi dei manici di legno agli elementi metallici.   |
| Mezzo di movimentazione per il trasporto dei materiali. | Contatto con il mezzo.   | Vietare la presenza di persone nella zona d'azione del mezzo.   | Tenersi a distanza di sicurezza.   |
|   | Rumore.  | In base alla valutazione del livello di esposizione personale fornire idonei dispositivi di protezione individuale (otoprotettori) con relative informazioni all'uso.<br>Effettuare periodica manutenzione. | All'occorrenza usare i dispositivi di protezione individuale.  |
| Spostamento dei materiali.                              | Movimentazione manuale dei carichi.  | Impartire tempestivamente agli addetti le necessarie informazioni per la corretta movimentazione di carichi pesanti o ingombranti.  | Rispettare le istruzioni ricevute per un'esatta e corretta posizione da assumere nella movimentazione dei carichi. Per carichi pesanti o ingombranti la massa va movimentata con l'intervento di più persone al fine di ripartire e diminuire lo sforzo. |
| Avvertenza  | I lavori di posa di mattonelle autobloccanti comportano per gli addetti una condizione d'affaticamento per la posizione chinata che devono assumere per lungo tempo. Pertanto si rende necessario interporre opportune fasi di riposo e fornire tappeti o ginocchiere imbottite. Queste protezioni devono essere anche impermeabili. |   |  |

## Fognatura stradale – Rimozione dell'asfalto con tagliasfalto a disco

Cantiere:

| Attività e mezzi in uso | Possibili rischi connessi           | Misure di sicurezza a carico dell'impresa   | Misure di sicurezza a carico dei lavoratori  |
|-------------------------|-------------------------------------|---|--|
| Tagliasfalto a disco.   | Contatti con le parti in movimento. | <p>Vietare la presenza di non addetti nella zona d'azione.</p> <p>Impartire adeguate informazioni e prescrizioni.</p> <p>Fornire idonei dispositivi di protezione individuale (guanti e calzature di sicurezza) con le relative informazioni all'uso.</p> | <p>Verificare la regolarità delle protezioni applicate ed il corretto fissaggio del disco.</p> <p>Attenersi alle istruzioni ricevute.</p> <p>Non intervenire sugli organi lavoratori e su quelli di trasmissione a motore funzionante.</p> <p>Indossare i dispositivi di protezione individuale forniti.</p> |
|                         | Rumore.                             | <p>In base alla valutazione del livello di esposizione personale fornire idonei dispositivi di protezione individuale (otoprotettori) con relative informazioni all'uso.</p> <p>Effettuare periodica manutenzione.</p>                                    | <p>Usare idonei dispositivi di protezione individuale.</p>   |
|                         | Incendio.                           | <p>Rifornire il serbatoio prima dell'inizio del lavoro, con divieto di fumare.</p> <p>Accertare il buon funzionamento del circuito dell'acqua di raffreddamento del disco.</p>  | <p>Non rifornire il serbatoio a motore caldo.</p> <p>Mantenere costante l'alimentazione dell'acqua.</p> <p>Non forzare l'operazione di taglio.</p>   |
|                         | Investimento.                       | <p>Vietare la presenza di persone nell'area d'intervento.</p>   | <p>Non lasciare l'attrezzatura in moto senza sorveglianza.</p>   |
|                         | Polvere, fumi e vapori.             | <p>Fornire idonei dispositivi di protezione individuale (maschere) con relative informazioni all'uso.</p>   | <p>Usare i dispositivi di protezione individuale.</p>  |

## Fognatura stradale – Rimozione dell'asfalto con tagliasfalto a martello

Cantiere:

| Attività e mezzi in uso  | Possibili rischi connessi           | Misure di sicurezza a carico dell'impresa   | Misure di sicurezza a carico dei lavoratori  |
|--------------------------|-------------------------------------|---|--|
| Tagliasfalto a martello. | Contatti con le parti in movimento. | <p>Vietare la presenza di non addetti nella zona d'azione.</p> <p>Impartire adeguate informazioni e prescrizioni.</p> <p>Fornire idonei dispositivi di protezione individuale (guanti e calzature di sicurezza) con le relative informazioni all'uso.</p> | <p>Verificare la regolarità delle protezioni applicate ed il corretto fissaggio del disco.</p> <p>Attenersi alle istruzioni ricevute.</p> <p>Non intervenire sugli organi lavoratori e su quelli di trasmissione a motore funzionante.</p> <p>Indossare i dispositivi di protezione individuale forniti.</p> |
|                          | Rumore.                             | <p>In base alla valutazione del livello di esposizione personale fornire idonei dispositivi di protezione individuale (otoprotettori) con relative informazioni all'uso.</p> <p>Effettuare periodica manutenzione.</p>                                    | <p>Usare idonei dispositivi di protezione individuale.</p>   |
|                          | Incendio.                           | <p>Rifornire il serbatoio prima dell'inizio del lavoro, con divieto di fumare.</p> <p>Accertare il buon funzionamento del circuito dell'acqua di raffreddamento del disco.</p>  | <p>Non rifornire il serbatoio a motore caldo.</p> <p>Mantenere costante l'alimentazione dell'acqua.</p> <p>Non forzare l'operazione di taglio.</p>   |
|                          | Investimento.                       | <p>Vietare la presenza di persone nell'area d'intervento.</p>   | <p>Non lasciare l'attrezzatura in moto senza sorveglianza.</p>   |
|                          | Polvere, fumi e vapori.             | <p>Fornire idonei dispositivi di protezione individuale (maschere) con relative informazioni all'uso.</p>   | <p>Usare i dispositivi di protezione individuale.</p>  |

## Fognatura stradale – Scavi di trincea eseguiti con macchine operatrici per movimento terra e autocarro

Cantiere:

| Attività e mezzi in uso    | Possibili rischi connessi   | Misure di sicurezza a carico dell'impresa   | Misure di sicurezza a carico dei lavoratori   |
|----------------------------|---|---|---|
| Escavatore e autocarro.    | Investimento.   | Predisporre vie di transito per i mezzi di trasporto.<br>Vietare l'avvicinamento alle macchine a tutti coloro che non siano direttamente addetti a tali lavori.<br>Vietare la presenza di persone nelle manovre di retromarcia. | Tenersi a distanza di sicurezza dai mezzi operativi in movimento.<br>Prestare attenzione alle segnalazioni acustiche o luminose ed alla segnaletica di sicurezza. |
|                            | Rumore.   | In base alla valutazione del livello di esposizione personale fornire idonei dispositivi di protezione individuale (otoprotettori) con relative informazioni all'uso.<br>Effettuare periodica manutenzione.                     | All'occorrenza usare i dispositivi di protezione individuale.   |
| Escavatore con martellone. | Investimento.   | Vietare l'avvicinamento alle macchine a tutti coloro che non siano direttamente addetti a tali lavori.<br>Vietare la presenza di persone nelle manovre di retromarcia.  | Tenersi a distanza di sicurezza dai mezzi operativi in movimento<br>Prestare attenzione alle segnalazioni acustiche o luminose ed alla segnaletica di sicurezza.  |
|                            | Ribaltamento dei mezzi.   | I percorsi devono avere pendenza trasversale adeguata.  | I mezzi meccanici non devono superare le zone delimitate avvicinandosi ai cigli degli scavi.  |
|                            | Rumore.   | In base alla valutazione del livello di esposizione personale fornire idonei dispositivi di protezione individuale (otoprotettori) con relative informazioni all'uso.<br>Effettuare periodica manutenzione.                     | All'occorrenza usare i dispositivi di protezione individuale.   |
|                            | Proiezione di schegge.  | Vietare la presenza di persone nelle vicinanze del martellone.  | Mantenersi a distanza di sicurezza.   |
|                            | Caduta delle persone dai cigli dello scavo.   | Allestire parapetti, sbarramenti o segnalazioni sul ciglio degli scavi e sul bordo delle rampe (1).   | Per accedere e risalire dal fondo dello scavo utilizzare i camminamenti appositamente predisposti o scale regolamentari (2).                                      |
|                            | Caduta di materiali nello scavo.  | Vietare il deposito di materiali di qualsiasi natura in prossimità dei cigli dello scavo (3).<br>Fornire idonei dispositivi di protezione individuale (casco e calzature di sicurezza) con relative informazioni all'uso.       | Non accumulare terreno o materiali in prossimità dei cigli dello scavo<br><br>Usare idonei dispositivi di protezione individuale.                                 |
| Avvertenze                 | <p>4) Il nastro di segnalazione deve essere collocato adeguatamente arretrato dal ciglio dello scavo<br/>                     5) Le scale a mano devono essere vincolate, i montanti devono sporgere per almeno 1 m oltre il ciglio ed i pioli non devono aderire al terreno.<br/>                     6) Le eventuali tavole d'armatura devono sporgere per almeno 30 cm oltre il bordo.</p> <p>Ove esistano linee aeree elettriche, mantenersi a distanza di sicurezza.<br/>                     Per lavori eseguiti in presenza di traffico stradale seguire le indicazioni dettate dal Codice della Strada.</p> |   |   |

| <b>Fognature stradali – Getto del calcestruzzo di sottofondo e dei rinfianchi con autobetoniera</b> |  |  |  |
|---|--|--|--|
| Cantiere:   |  |  |  |
| Attività e mezzi in uso   | Possibili rischi connessi  | Misure di sicurezza a carico dell'impresa  | Misure di sicurezza a carico dei lavoratori  |
| Attrezzi d'uso comune:<br>badili, carriole.   | Contatti con le attrezzature.  | Organizzare le vie d'accesso e i luoghi di lavoro in modo agevole e sicuro.<br>Fornire dispositivi di protezione individuale (guanti e calzature antinfortunistiche) con le relative informazioni sull'uso.  | Verificare periodicamente le condizioni degli attrezzi.<br>Usare i dispositivi di protezione individuale.<br>Controllare la pressione del pneumatico e lo stato di conservazione della ruota della carriola.   |
| Autobetoniera.  | Investimento.<br>Ribaltamento.   | Organizzare percorsi adeguati e segnalati in modo tale che i mezzi non si avvicinino pericolosamente allo scavo ed agli addetti.<br>Vietare la presenza di persone nelle manovre di retromarcia.   | Tenersi a distanza di sicurezza dai mezzi operativi in movimento.<br>Prestare attenzione alle segnalazioni acustiche o luminose ed alla segnaletica di sicurezza.  |
|   | Contatti con le attrezzature.  | Assicurarsi che il canale di scarico del calcestruzzo sia assemblato secondo le istruzioni.  | Il movimento del canale di scarico deve essere effettuato tenendo presente la presenza di personale.   |
| Vibratore.  | Elettrico.   | L'alimentazione deve essere fornita tramite regolamentare quadro elettrico collegato elettricamente a terra.<br><br>I cavi elettrici devono essere rispondenti alle norme CEI e adatti per la posa mobile.<br>Verificare lo stato di conservazione dei cavi elettrici. | Posizionare il convertitore/trasformatore in luogo protetto da getti d'acqua e da urti meccanici.<br>Posizionare i cavi elettrici in modo da evitare danni dovuti a urti o a usura meccanica ed in modo che non costituiscano intralcio.<br>Segnalare immediatamente eventuali danni riscontrati nei cavi elettrici. |
|   | Vibrazioni.  | Fornire i dispositivi di protezione individuale (guanti con imbottitura ammortizzante) con le relative informazioni sull'uso.  | Usare i dispositivi di protezione individuale.<br>Non mantenere a lungo fuori dal getto l'ago vibrante in funzione.  |
|   | Cadute a livello.  | Prevedere percorsi stabili realizzati anche con l'ausilio di tavole da ponte.  | Seguire i percorsi predisposti e distribuire sempre il proprio carico su punti stabili.  |
|   | Schizzi e allergeni.   | Fornire i dispositivi di protezione individuale (guanti e scarpe) e adeguati indumenti, con le relative informazioni sull'uso.   | Usare idonei dispositivi di protezione individuale.<br>Indossare indumenti protettivi.   |
| Spostamento dei materiali.  | Movimentazione manuale dei carichi.  | Per movimentare carichi ingombranti o pesanti far usare attrezzature meccaniche.<br>Nei casi di movimentazione manuale dei carichi, impartire agli addetti le istruzioni necessarie affinché assumano delle posizioni corrette.  | La movimentazione manuale dei carichi ingombranti o pesanti deve avvenire con l'intervento di più persone al fine di ripartire e diminuire lo sforzo.  |
| Avvertenze  | Nelle lavorazioni all'interno di scavi, in trincea o nei pressi di scarpate, verificare le condizioni di stabilità del terreno affinché non vi siano possibili franamenti. |  |  |

## Fognature stradali – Getto di sottofondo stabilizzato con autobetoniera

| Cantiere:                                   |  |  |  |
|---|--|--|--|
| Attività e mezzi in uso                     | Possibili rischi connessi  | Misure di sicurezza a carico dell'impresa  | Misure di sicurezza a carico dei lavoratori  |
| Attrezzi d'uso comune:<br>badili, carriole. | Contatti con le attrezzature.  | Organizzare le vie d'accesso e i luoghi di lavoro in modo agevole e sicuro<br>Fornire dispositivi di protezione individuale (guanti e calzature antinfortunistiche) con le relative informazioni sull'uso.   | Verificare periodicamente le condizioni degli attrezzi.<br>Usare i dispositivi di protezione individuale.<br>Controllare la pressione del pneumatico e lo stato di conservazione della ruota della carriola.   |
| Autobetoniera.                              | Investimento.<br>Ribaltamento.   | Organizzare percorsi adeguati e segnalati in modo tale che i mezzi non si avvicinino pericolosamente allo scavo ed agli addetti.<br>Vietare la presenza di persone nelle manovre di retromarcia.   | Tenersi a distanza di sicurezza dai mezzi operativi in movimento.<br>Prestare attenzione alle segnalazioni acustiche o luminose ed alla segnaletica di sicurezza.  |
|   | Contatti con le attrezzature.  | Assicurarsi che il canale di scolo del calcestruzzo sia assemblato secondo le istruzioni.  | Il movimento del canale di scolo deve essere effettuato tenendo presente la presenza di personale.   |
| Vibratore.                                  | Elettrico.   | L'alimentazione deve essere fornita tramite regolamentare quadro elettrico collegato elettricamente a terra.<br><br>I cavi elettrici devono essere rispondenti alle norme CEI e adatti per la posa mobile.<br>Verificare lo stato di conservazione dei cavi elettrici. | Posizionare il convertitore/trasformatore in luogo protetto da getti d'acqua e da urti meccanici.<br>Posizionare i cavi elettrici in modo da evitare danni dovuti a urti o a usura meccanica ed in modo che non costituiscano intralcio.<br>Segnalare immediatamente eventuali danni riscontrati nei cavi elettrici. |
|   | Vibrazioni.  | Fornire i dispositivi di protezione individuale (guanti con imbottitura ammortizzante) con le relative informazioni sull'uso.  | Usare i dispositivi di protezione individuale.<br>Non mantenere a lungo fuori dal getto l'ago vibrante in funzione.  |
|   | Cadute a livello.  | Prevedere percorsi stabili realizzati anche con l'ausilio di tavole da ponte.  | Seguire i percorsi predisposti e distribuire sempre il proprio carico su punti stabili.  |
|   | Schizzi e allergeni.   | Fornire i dispositivi di protezione individuale (guanti e scarpe) e adeguati indumenti, con le relative informazioni sull'uso.   | Usare idonei dispositivi di protezione individuale.<br>Indossare indumenti protettivi.   |
| Spostamento dei materiali.                  | Movimentazione manuale dei carichi.  | Per movimentare carichi ingombranti o pesanti far usare attrezzature meccaniche.<br>Nei casi di movimentazione manuale dei carichi, impartire agli addetti le istruzioni necessarie affinché assumano delle posizioni corrette.  | La movimentazione manuale dei carichi ingombranti o pesanti deve avvenire con l'intervento di più persone al fine di ripartire e diminuire lo sforzo.  |
| Avvertenze                                  | Nelle lavorazioni all'interno di scavi, in trincea o nei pressi di scarpate, verificare le condizioni di stabilità del terreno affinché non vi siano possibili franamenti. |  |  |

## Fognatura stradale – Posa di condutture in materiale plastico pesante

| Cantiere:  |   |   |   |
|--|---|---|---|
| Attività e mezzi in uso                          | Possibili rischi connessi                 | Misure di sicurezza a carico dell'impresa   | Misure di sicurezza a carico dei lavoratori   |
| Attrezzi manuali per adattamento degli elementi. | Contatto con le attrezzature.             | Fornire idonei dispositivi di protezione individuale (guanti e calzature antinfortunistiche) con le relative informazioni sull'uso.   | Usare i dispositivi di protezione individuale.<br><br>Verificare con frequenza le condizioni degli attrezzi.                            |
|  | Polveri.                                  | Fornire idonei dispositivi di protezione individuale (maschera antipolvere) con relative informazioni all'uso.  | Usare idonei dispositivi di protezione individuale.   |
| Attrezzi elettrici per adattamento elementi.     | Elettrico.                                | Fornire utensili di cl. II (con doppio isolamento).<br>Verificare lo stato di conservazione dei cavi elettrici.<br>L'alimentazione deve essere fornita tramite quadro elettrico collegato a terra e munito dei dispositivi di protezione.<br>I cavi devono essere a norma CEI di tipo per posa mobile.  | Posizionare i cavi in modo da evitare danni per usura meccanica.<br>Segnalare immediatamente eventuali danni ai cavi elettrici.         |
|  | Rumore.                                   | In base alla valutazione del livello di esposizione personale fornire idonei dispositivi di protezione individuale (otoprotettori) con relative informazioni all'uso.<br>Effettuare periodica manutenzione.   | All'occorrenza usare i dispositivi di protezione individuale.   |
|  | Contatto con parti a temperatura elevata. | Segnalare le parti a temperatura elevata.<br>Fornire idonei dispositivi di protezione individuale (guanti) con relative informazioni all'uso.   | Usare idonei dispositivi di protezione individuale.   |
|  | Contatto con gli organi in movimento.     | Verificare l'efficienza di tutte le protezioni.   | Non rimuovere i dispositivi di protezione.  |
|  | Polveri e fumi.                           | Fornire idonei dispositivi di protezione individuale (maschera) con relative informazioni all'uso.  | Usare i dispositivi di protezione individuale.  |
|  | Attività diverse.                         | Caduta di persone nello scavo.  | Allestire parapetti, sbarramenti o segnalazioni sui bordi dello scavo (1).<br>Predisporre scale a pioli per la salita e la discesa (2). |
| Attività diverse.                                | Franamento della parete dello scavo.      | Oltre m 1,50 di profondità allestire armature delle pareti se queste non offrono sufficienti garanzie di stabilità.<br>Per profondità inferiori a m 1,50 valutare in ogni modo l'eventuale necessità di armare le pareti dello scavo, non solo riguardo alla natura del terreno, ma anche alla posizione lavorativa di coloro che devono operare sul fondo.<br>Fornire idonei dispositivi di protezione individuale (casco e calzature di sicurezza) con relative informazioni all'uso. | Non uscire dalle zone protette.<br><br>Usare i dispositivi di protezione individuale.   |

|  |   |   |   |
|--|---|---|---|
|  |   |   |   |
|  | Caduta di materiali nello scavo.  | Vietare il deposito di materiali di qualsiasi natura in prossimità dei cigli dello scavo (3).<br>Fornire idonei dispositivi di protezione individuale (casco e calzature di sicurezza) con relative informazioni all'uso.       | Non accumulare terreno o materiali in prossimità dei cigli dello scavo.<br>Usare idonei dispositivi di protezione individuale.                        |
| Saldatura chimica degli elementi.  | Esalazione di solventi.   | Fornire idonei dispositivi di protezione individuale (maschere con filtri) con relative informazioni all'uso.<br>Vietare di fumare.   | Usare i dispositivi di protezione individuale.<br><br>Non fumare né usare fiamme libere.  |
|  | Contatto con i collanti.  | Fornire idonei dispositivi di protezione individuale (guanti) con relative informazioni all'uso con riferimento alle schede di sicurezza.   | Usare idonei dispositivi di protezione individuale.<br>Lavarsi accuratamente le mani in modo particolarmente curato prima di consumare i pasti.       |
| Spostamento dei materiali.   | Movimentazione manuale dei carichi.   | Per movimentare carichi ingombranti o pesanti far usare attrezzature meccaniche.<br>Nei casi di movimentazione manuale dei carichi, impartire agli addetti le istruzioni necessarie affinché assumano delle posizioni corrette. | La movimentazione manuale dei carichi ingombranti o pesanti deve avvenire con l'intervento di più persone al fine di ripartire e diminuire lo sforzo. |
| Avvertenze   | 1) Il nastro di segnalazione deve essere collocato adeguatamente arretrato dal ciglio dello scavo.<br>2) Le scale a mano devono essere vincolate, i montanti devono sporgere per almeno 1 m oltre il ciglio ed i pioli non devono aderire al terreno.<br>3) Le eventuali tavole d'armatura devono sporgere per almeno 30 cm oltre il bordo. |   |   |
| Per lavori eseguiti in presenza di traffico stradale seguire le indicazioni dettate dal Codice della Strada. |   |   |   |

## Fognatura stradale – Posa di canalizzazioni di grandi dimensioni

| Cantiere:                                 |   |  |  |
|---|---|--|--|
| Attività e mezzi in uso                   | Possibili rischi connessi   | Misure di sicurezza a carico dell'impresa  | Misure di sicurezza a carico dei lavoratori  |
| Attrezzi manuali: pala, badile, carriola. | Contatto con le attrezzature.   | Fornire idonei dispositivi di protezione individuale (guanti e calzature antinfortunistiche) con le relative informazioni sull'uso.  | Usare i dispositivi di protezione individuale.<br>Verificare con frequenza le condizioni degli attrezzi.   |
|   | Polveri.  | Fornire idonei dispositivi di protezione individuale (maschera antipolvere) con le relative informazioni all'uso.  | Usare idonei dispositivi di protezione individuale.  |
|   | Caduta di persone nello scavo.  | Allestire parapetti, sbarramenti o segnalazioni sui bordi dello scavo (1).<br>Predisporre scale a pioli per la salita e la discesa (2).  | Per accedere e risalire dal fondo dello scavo utilizzare i camminamenti appositamente predisposti o scale vincolate (2).                               |
|   | Franamento della parete dello scavo.  | Oltre m 1,50 di profondità allestire armature delle pareti se non offrono sufficienti garanzie di stabilità.<br>Per profondità inferiori a m 1,50 valutare in ogni modo l'eventuale necessità di armare le pareti dello scavo, non solo riguardo alla natura del terreno, ma anche alla posizione lavorativa di coloro che devono operare sul fondo.<br>Fornire idonei dispositivi di protezione individuale (casco e calzature di sicurezza) con relative informazioni all'uso. | Non uscire dalle zone protette.<br>Usare i dispositivi di protezione individuale.  |
|   | Caduta di materiali nello scavo.  | Vietare il deposito di materiali di qualsiasi natura in prossimità dei cigli dello scavo (3).<br>Fornire idonei dispositivi di protezione individuale (casco e calzature di sicurezza) con relative informazioni all'uso.  | Non accumulare terreno o materiali in prossimità dei cigli dello scavo.<br><br>Usare idonei dispositivi di protezione individuale.                     |
|   | Contatto con i leganti cementizi.   | Fornire idonei dispositivi di protezione individuale (guanti) con relative informazioni all'uso con riferimento alle schede di sicurezza.  | Usare idonei dispositivi di protezione individuale.  |
|   | Movimentazione manuale dei carichi.   | Per movimentare carichi ingombranti o pesanti far usare attrezzature meccaniche.<br>Nei casi di movimentazione manuale dei carichi, impartire agli addetti le istruzioni necessarie affinché assumano delle posizioni corrette.  | La movimentazione manuale dei carichi ingombranti o pesanti, deve avvenire con l'intervento di più persone al fine di ripartire e diminuire lo sforzo. |
| Avvertenze                                | 1) Il nastro di segnalazione deve essere collocato adeguatamente arretrato dal ciglio dello scavo.<br>2) Le scale a mano devono essere vincolate, i montanti devono sporgere per almeno 1 m oltre il ciglio ed i pioli non devono aderire al terreno.<br>3) Le eventuali tavole d'armatura devono sporgere per almeno 30 cm oltre il bordo.<br><br>Per lavori eseguiti in presenza di traffico stradale seguire le indicazioni dettate dal Codice della Strada. |  |  |

**Fognatura stradale – Formazione delle camerette  
(getto di fondo, cassature, getto e disarmo delle pareti e dei coperchi)**

| Cantiere:   |                                       |   |   |
|---|---------------------------------------|---|---|
| Attività e mezzi in uso                             | Possibili rischi connessi             | Misure di sicurezza a carico dell'impresa   | Misure di sicurezza a carico dei lavoratori   |
| Attrezzi manuali: martello, pala, badile, carriola. | Contatto con le attrezzature          | Fornire idonei dispositivi di protezione individuale (guanti e calzature antinfortunistiche) con le relative informazioni sull'uso.   | Usare i dispositivi di protezione individuale.<br><br>Verificare con frequenza le condizioni degli attrezzi.  |
| Sega circolare.                                     | Contatti con gli organi in movimento. | Autorizzare solo personale competente. Verificare che la macchina sia dotata di tutte le protezioni agli organi in movimento e di dispositivo che non permetta il riavviamento automatico della macchina (es. bobina di sgancio).                         | Non indossare abiti svolazzanti, non rimuovere le protezioni. Seguire le istruzioni sul corretto uso della macchina. La zona di lavoro deve essere mantenuta in ordine e libera dai materiali di risulta.   |
|   | Proiezioni di schegge.                | Fornire i dispositivi di protezione individuale (occhiali o schermi) con le relative informazioni sull'uso.   | Usare idonei dispositivi di protezione individuale.   |
|   | Elettrico.                            | L'alimentazione deve essere fornita tramite regolamentare quadro elettrico collegato elettricamente a terra. I cavi elettrici devono essere rispondenti alle norme CEI e adatti per posa mobile. Verificare lo stato di conservazione dei cavi elettrici. | Collegare la macchina all'impianto elettrico di cantiere, in assenza di tensione. Posizionare i cavi elettrici in modo da evitare danni per urti o usura meccanica ed in modo che non costituiscano intralcio. Segnalare immediatamente eventuali danni riscontrati nei cavi elettrici. |
|   | Rumore.                               | In base alla valutazione del livello di esposizione personale fornire idonei dispositivi di protezione individuale (otoprotettori) con le relative informazioni sull'uso. Effettuare periodiche manutenzioni.   | Usare idonei dispositivi di protezione individuale.   |
| Motosega a scoppio.                                 | Contatto con gli organi in movimento. | Autorizzare solo personale competente. Fornire idonei dispositivi di protezione individuale (guanti) con le relative informazioni sull'uso.   | Non rimuovere i dispositivi di protezione (schermi). Usare i dispositivi di protezione individuale.   |
|   | Proiezioni di schegge.                | Fornire idonei dispositivi di protezione individuale (occhiali o schermi) con le relative informazioni sull'uso.  | Usare i dispositivi di protezione individuale. Controllare periodicamente lo stato di efficienza della catena (tensione ed integrità della maglia).   |
|   | Rumore.                               | In base alla valutazione del livello di esposizione personale fornire idonei dispositivi di protezione individuale (otoprotettori) con le relative informazioni sull'uso. Effettuare periodiche manutenzioni.   | Usare idonei dispositivi di protezione individuale.   |
| Autobetoniera.                                      | Investimento. Ribaltamento.           | Organizzare percorsi adeguati e segnalati in modo tale che i mezzi non si avvicinino pericolosamente allo scavo ed agli addetti. Vietare la presenza di persone nelle manovre di retromarcia.   | Tenersi a distanza di sicurezza dai mezzi operativi in movimento. Prestare attenzione alle segnalazioni acustiche o luminose ed alla segnaletica di sicurezza.  |
|   | Contatto con le attrezzature.         | Assicurarsi che il canale di scolo del cls sia assemblato secondo le istruzioni.  | Il movimento del canale di scarico deve essere fatto tenendo presente la possibile presenza di altre persone.   |
|   | Caduta di persone nello scavo.        | Allestire parapetti, sbarramenti o segnalazioni perimetralmente ai cigli dello scavo.   | Per scendere e risalire dal fondo dello scavo utilizzare i camminamenti appositamente predisposti scale   |

|                                      |  |   |
|--------------------------------------|--|---|
|                                      | Predisporre scale a pioli per la salita e la discesa.  | regolamentari.  |
| Caduta di persone dall'alto.         | Predisporre impalcati.   | Utilizzare gli impalcati predisposti.   |
| Franamento della parete dello scavo. | Oltre m 1,50 di profondità allestire armature delle pareti se non offrono sufficienti garanzie di stabilità.<br>Per profondità inferiori a m 1,50 valutare in ogni modo l'eventuale necessità di armare le pareti dello scavo, non solo riguardo alla natura del terreno, ma anche alla posizione lavorativa di coloro che devono operare sul fondo.<br>Fornire idonei dispositivi di protezione individuale (casco e calzature di sicurezza) con relative informazioni all'uso.   | Non uscire dalle zone protette.<br>Usare idonei dispositivi di protezione individuale.  |
| Caduta di materiali nello scavo.     | Vietare il deposito di materiali di qualsiasi natura in prossimità dei cigli dello scavo.<br>Fornire idonei dispositivi di protezione individuale (casco e calzature di sicurezza) con relative informazioni all'uso.  | Non accumulare terreno o materiali in prossimità dei cigli dello scavo.<br>Usare idonei dispositivi di protezione individuale.                        |
| Movimentazione dei carichi.          | Per movimentare carichi ingombranti o pesanti far usare attrezzature meccaniche.<br>Nei casi di movimentazione manuale dei carichi, impartire agli addetti le istruzioni necessarie affinché assumano delle posizioni corrette.  | La movimentazione manuale dei carichi ingombranti o pesanti deve avvenire con l'intervento di più persone al fine di ripartire e diminuire lo sforzo. |
| Avvertenze                           | <p>Il nastro di segnalazione deve essere collocato adeguatamente arretrato dal ciglio dello scavo.</p> <p>Le scale a mano devono essere vincolate, i montanti devono sporgere per almeno 1 m oltre il ciglio ed i pioli non devono aderire al terreno.</p> <p>Le eventuali tavole d'armatura devono sporgere per almeno 30 cm oltre il bordo.</p> <p>Il tipo d'armatura ed il metodo di posa devono essere progettati in relazione alla profondità dello scavo per non esporre i lavoratori al rischio di seppellimento.</p> <p>Per lavori eseguiti in presenza di traffico stradale seguire le indicazioni dettate dal Codice della Strada.</p> |   |

| <b>Fognatura stradale – Posa di pozzetti prefabbricati</b> |  |  |   |
|--|--|--|---|
| Cantiere:  |  |  |   |
| Attività e mezzi in uso                                    | Possibili rischi connessi  | Misure di sicurezza a carico dell'impresa  | Misure di sicurezza a carico dei lavoratori   |
| Attrezzi manuali: pala, badile, carriola.                  | Contatto con le attrezzature.  | Fornire idonei dispositivi di protezione individuale (guanti e calzature antinfortunistiche) con informazioni sull'uso.  | Usare i dispositivi di protezione individuale. Verificare con frequenza le condizioni degli attrezzi.   |
| Mezzo di movimentazione degli elementi.                    | Contatto con il mezzo e con il carico.   | Vietare lo stazionamento di persone nel raggio d'azione del mezzo.<br>Predisporre sistemi che consentano la guida del carico a distanza di sicurezza (funi o aste) impartendo disposizioni agli addetti.<br>Esporre le norme per l'imbracatura dei carichi.<br>Fornire idonei dispositivi di protezione individuale (guanti, casco e calzature di sicurezza) informazioni all'uso.   | Indossare i dispositivi di protezione individuale forniti.<br>Non sostare nel raggio di movimentazione.   |
|  | Polveri.   | Fornire idonei dispositivi di protezione individuale (maschera).   | Usare i dispositivi di protezione individuale.  |
|  | Caduta di persone nello scavo.   | Allestire parapetti o sbarramenti perimetralmente ai cigli e sul bordo dello scavo. Predisporre scale a pioli per la salita e la discesa.  | Per scendere e risalire dal fondo dello scavo utilizzare i camminamenti predisposti o scale regolamentari.  |
|  | Franamento della parete dello scavo.   | Oltre m 1,50 di profondità allestire armature delle pareti se non offrono sufficienti garanzie di stabilità.<br>Per profondità inferiori a m 1,50 valutare in ogni modo l'eventuale necessità di armare le pareti dello scavo, non solo riguardo alla natura del terreno, ma anche alla posizione lavorativa di coloro che devono operare sul fondo.<br>Fornire idonei dispositivi di protezione individuale (casco e calzature di sicurezza) con relative informazioni all'uso. | Non uscire dalle zone protette.<br>Usare idonei dispositivi di protezione individuale.  |
|  | Caduta di materiali nello scavo.   | Vietare il deposito di materiali di qualsiasi natura in prossimità dei cigli dello scavo.<br>Fornire idonei dispositivi di protezione individuale (casco e calzature di sicurezza) con informazioni all'uso.   | Non accumulare terreno o materiali in prossimità dei cigli dello scavo.<br>Usare idonei dispositivi di protezione individuale.                        |
|  | Contatto con i leganti cementizi.  | Fornire idonei dispositivi di protezione individuale (guanti) con riferimento alle schede di sicurezza.  | Usare idonei dispositivi di protezione individuale.   |
|  | Movimentazione manuale dei carichi.  | Per movimentare carichi ingombranti o pesanti far usare attrezzature meccaniche.<br>Nei casi di movimentazione manuale dei carichi, impartire agli addetti le istruzioni necessarie affinché assumano delle posizioni corrette.  | La movimentazione manuale dei carichi ingombranti o pesanti deve avvenire con l'intervento di più persone al fine di ripartire e diminuire lo sforzo. |
| Avvertenze   | <p>Il nastro di segnalazione deve essere collocato adeguatamente arretrato dal ciglio dello scavo.</p> <p>Le scale a mano devono essere vincolate, i montanti devono sporgere per almeno 1 m oltre il ciglio ed i pioli non devono aderire al terreno.</p> <p>Le eventuali tavole d'armatura devono sporgere per almeno 30 cm oltre il bordo.</p> <p>Il tipo d'armatura ed il metodo di posa devono essere progettati in relazione alla profondità dello scavo per non esporre i lavoratori al rischio di seppellimento.</p> <p>Per lavori eseguiti in presenza di traffico stradale seguire le indicazioni dettate dal Codice della Strada.</p> |  |   |

### Fognatura stradale – Posa dei telai e dei chiusini

| Cantiere:                                 |  |  |   |
|---|--|--|---|
| Attività e mezzi in uso                   | Possibili rischi connessi  | Misure di sicurezza a carico dell'impresa  | Misure di sicurezza a carico dei lavoratori   |
| Attrezzi manuali: pala, badile, carriola. | Contatto con le attrezzature.  | Fornire idonei dispositivi di protezione individuale (guanti e calzature antinfortunistiche) con le relative informazioni sull'uso.  | Usare i dispositivi di protezione individuale.<br><br>Verificare con frequenza le condizioni degli attrezzi.  |
| Mezzo di movimentazione degli elementi.   | Contatto con il mezzo e con il carico.   | Vietare lo stazionamento di persone nel raggio d'azione del mezzo.<br><br>Predisporre sistemi che consentano la guida del carico a distanza di sicurezza (funi o aste), impartendo disposizioni agli addetti.<br><br>Esporre le norme per l'imbracatura dei carichi.<br><br>Fornire idonei dispositivi di protezione individuale (guanti, casco e calzature di sicurezza) con relative informazioni all'uso. | Non sostare nel raggio di movimentazione.<br><br><br><br><br><br><br>Indossare i dispositivi di protezione individuale forniti.                       |
|   | Contatto con i leganti cementizi.  | Fornire idonei dispositivi di protezione individuale (guanti) con relative informazioni all'uso con riferimento alle schede di sicurezza.  | Usare idonei dispositivi di protezione individuale.   |
|   | Movimentazione manuale dei carichi.  | Per movimentare carichi ingombranti o pesanti far usare attrezzature meccaniche.<br><br>Nei casi di movimentazione manuale dei carichi, impartire agli addetti le istruzioni necessarie affinché assumano delle posizioni corrette.  | La movimentazione manuale dei carichi ingombranti o pesanti deve avvenire con l'intervento di più persone al fine di ripartire e diminuire lo sforzo. |
| Avvertenze                                | Per lavori eseguiti in presenza di traffico stradale seguire le indicazioni dettate dal Codice della Strada. |  |   |

## Interventi stradali – Posizionamento e spostamento di cartelli di presegnalazione

| Cantiere:               |   |   |  |
|-------------------------|---|---|--|
| Attività e mezzi in uso | Possibili rischi connessi   | Misure di sicurezza a carico dell'impresa   | Misure di sicurezza a carico dei lavoratori  |
| Attrezzi d'uso comune.  | Contatti con le attrezzature.   | Fornire idonei dispositivi di protezione individuale (guanti e calzature di sicurezza) con relative informazioni all'uso.         | Usare i dispositivi di protezione individuale.<br><br>Verificare con frequenza le condizioni degli attrezzi con particolare riguardo alla solidità degli attacchi dei manici di legno agli elementi metallici. |
|                         | Investimento.   | Predisporre servizi di segnalazione con adeguate istruzioni agli addetti.<br><br>Fornire idonei indumenti ad alta visibilità (1). | Tenersi strettamente sul bordo estremo della carreggiata e posizionare le segnalazioni a distanza adeguata alla visibilità.<br><br>Fare uso degli indumenti forniti.   |
| Avvertenze              | La segnalazione deve essere conforme a quanto previsto dal Codice della Strada.<br><br>1) A tutti coloro che devono operare in prossimità di zone di transito veicolare, vanno forniti gli indumenti fluorescenti e rifrangenti aventi le caratteristiche previste dal decreto del 9 giugno 1995 (G.U. n. 174 del 27.7.95). |   |  |

## Interventi stradali – Posizionamento e spostamento di barriere e di segnaletica

| Cantiere:                               |  |  |  |
|---|--|--|--|
| Attività e mezzi in uso                 | Possibili rischi connessi  | Misure di sicurezza a carico dell'impresa  | Misure di sicurezza a carico dei lavoratori  |
| Attrezzi d'uso comune.                  | Contatti con le attrezzature.  | Fornire idonei dispositivi di protezione individuale (guanti e calzature di sicurezza) con relative informazioni all'uso.  | Usare i dispositivi di protezione individuale.<br><br>Verificare con frequenza le condizioni degli attrezzi con particolare riguardo alla solidità degli attacchi dei manici di legno agli elementi metallici.   |
| Mezzo di movimentazione degli elementi. | Contatto con il mezzo e con il carico.   | Vietare lo stazionamento di persone nel raggio d'azione del mezzo.<br>Predisporre percorsi adeguati.<br>Fornire idonei dispositivi di protezione individuale (guanti, casco e calzature di sicurezza) con relative informazioni all'uso.<br>Vietare l'avvicinamento alle macchine a tutti coloro che non siano direttamente addetti a tali lavori.<br>Vietare la presenza di persone nelle manovre di retromarcia. | Tenersi a distanza di sicurezza dai mezzi operativi in movimento.<br>Prestare attenzione alle segnalazioni acustiche o luminose ed alla segnaletica di sicurezza.  |
| Automezzo.                              | Caduta dell'addetto alla posa e rimozione di cartelli e con.   | Predisporre sistemi d'appoggio e sostegno per l'operatore.   | Operare esclusivamente usando i sistemi predisposti.   |
|   | Investimento.  | Predisporre servizi di segnalazione con adeguate istruzioni agli addetti.<br><br>Fornire idonei indumenti ad alta visibilità (1).  | Tenersi strettamente sul bordo estremo della carreggiata e porre la segnalazione a distanza adeguata alla visibilità.<br>Fare uso degli indumenti forniti.   |
| Spostamento dei materiali.              | Movimentazione manuale dei carichi.  | Impartire tempestivamente agli addetti le necessarie informazioni per la corretta movimentazione di carichi pesanti e/o ingombranti.   | Rispettare le istruzioni ricevute per un'esatta e corretta posizione da assumere nella movimentazione dei carichi. Per carichi pesanti o ingombranti la massa va movimentata con l'intervento di più persone al fine di ripartire e diminuire lo sforzo. |
|   | Elettrico per l'impianto semaforico a tensione di rete.  | L'alimentazione deve essere fornita tramite quadro elettrico collegato a terra e munito dei dispositivi di protezione.<br>I cavi devono essere a norma CEI di tipo per posa mobile.<br>Verificare lo stato di conservazione dei cavi elettrici.  | Collegare la macchina all'impianto elettrico in assenza di tensione.<br>Posizionare i cavi in modo da evitare danni per usura meccanica ed in modo che non costituiscano intralcio.<br>Segnalare immediatamente eventuali danni ai cavi elettrici.       |
| Avvertenze                              | Attivare regolari sistemi di segnalazione luminosa verificandone periodicamente l'efficienza.<br>Le batterie usate sono classificate come rifiuti tossici nocivi.<br>La segnalazione deve essere conforme a quanto previsto dal Codice della Strada.<br><br>1) A tutti coloro che devono operare in prossimità di zone di transito veicolare, vanno forniti gli indumenti fluorescenti e rifrangenti aventi le caratteristiche previste dal decreto del 9 giugno 1995 (G.U. n. 174 del 27.7.95). |  |  |

| <b>Interventi stradali – Asportazione dell’asfalto con macchina scarificatrice</b> |  |   |   |
|--|--|---|---|
| Cantiere:  |  |   |   |
| Attività e mezzi in uso  | Possibili rischi connessi  | Misure di sicurezza a carico dell’impresa   | Misure di sicurezza a carico dei lavoratori   |
| Scarificatrice.  | Investimento.  | Vietare la presenza di persone non addette direttamente all’operazione nelle zone di lavoro.  | Non entrare o sostare nelle zone di lavoro se non si è direttamente addetti all’operazione.   |
|  | Contatto con gli organi in movimento.                                | Verificare la corretta applicazione dei ripari sul corpo macchina e sul nastro.   | Non rimuove le protezioni.<br>Eventuali interventi devono essere eseguiti solo a macchina ferma.  |
|  | Contatti con l’asfalto.  | Fornire idonei dispositivi di protezione individuale (guanti, calzature di sicurezza, maschere, occhiali o schermi) con relative istruzioni all’uso.  | Usare i dispositivi di protezione individuale.  |
|  | Rumore.  | In base alla valutazione del livello di esposizione personale fornire idonei dispositivi di protezione individuale (otoprotettori) con relative informazioni all’uso.<br>Effettuare periodica manutenzione. | Usare idonei dispositivi di protezione individuale.   |
|  | Incendio.  | Rifornire il serbatoio a motore fermo.  | Non effettuare rifornimenti con motore in moto.   |
| Autocarro.   | Investimento.<br>Ribaltamento.                                       | Disporre che le manovre siano guidate da terra da altre persone.<br>Vietare la presenza di persone non direttamente addette nelle zone di lavoro.<br>Segnalare la zona interessata all’operazione.          | Tenersi a distanza di sicurezza dai mezzi operativi in movimento.<br>Prestare attenzione alle segnalazioni acustiche o luminose ed alla segnaletica di sicurezza.<br>Non entrare o sostare nella zona di manovra del mezzo. |
|  | Gas e vapori.  | Fornire idonei dispositivi di protezione individuale (maschere con filtro) con le relative istruzioni all’uso.  | Usare i dispositivi di protezione individuale, se necessario.   |
| Avvertenze   | Operare esclusivamente all’interno della zona segregata o segnalata. |   |   |

## Interventi stradali – Asportazione della massicciata con martellone

| Cantiere:   |   |   |  |
|---|---|---|--|
| Attività e mezzi in uso   | Possibili rischi connessi   | Misure di sicurezza a carico dell'impresa   | Misure di sicurezza a carico dei lavoratori  |
| Attrezzi d'uso comune.  | Contatto con gli attrezzi.  | Fornire idonei dispositivi di protezione individuale (guanti e calzature di sicurezza) con relative informazioni all'uso.   | Usare i dispositivi di protezione individuale.<br>Verificare con frequenza le condizioni degli attrezzi con particolare riguardo alla solidità degli attacchi dei manici di legno agli elementi metallici.   |
| Escavatore con martellone.  | Investimento.<br>Ribaltamento.  | Vietare l'avvicinamento alle macchine a tutti coloro che non siano direttamente addetti a tali lavori.<br>Vietare la presenza di persone nelle manovre di retromarcia.                                      | Tenersi a distanza di sicurezza dai mezzi operativi in movimento.  |
|   | Rumore.   | Fornire idonei dispositivi di protezione individuale (otoprotettori) con relative informazioni all'uso.<br>Effettuare periodica manutenzione.   | Usare idonei dispositivi di protezione individuale.  |
|   | Proiezione di schegge.  | Vietare la presenza di persone nelle vicinanze del martellone.<br>Verificare l'ampiezza della zona di pericolo ed adottare sistemi di protezione adeguati.  | Tenersi lontani dal punto di lavoro e seguire le prescrizioni ricevute.  |
| Utensili elettrici per la rimozione dei telai dei chiusini (martello demolitore). | Contatto con gli organi in movimento.   | Verificare l'efficienza di tutte le protezioni.   | Non rimuovere i dispositivi di protezione.   |
|   | Rumore.   | In base alla valutazione del livello di esposizione personale fornire idonei dispositivi di protezione individuale (otoprotettori) con relative informazioni all'uso.<br>Effettuare periodica manutenzione. | Usare idonei dispositivi di protezione individuale.  |
|   | Vibrazioni.   | Fornire idonei dispositivi di protezione individuale (guanti con imbottitura ammortizzante) e impugnature antivibranti.   | Usare i dispositivi di protezione individuale.   |
| Spostamento dei materiali.  | Movimentazione manuale dei carichi.   | Impartire tempestivamente agli addetti le necessarie informazioni per la corretta movimentazione di carichi pesanti o ingombranti.  | Rispettare le istruzioni ricevute per un'esatta e corretta posizione da assumere nella movimentazione dei carichi. Per carichi pesanti o ingombranti la massa va movimentata con l'intervento di più persone al fine di ripartire e diminuire lo sforzo. |
|   | Polvere   | Fornire idonei dispositivi di protezione individuale (maschere) con relative istruzioni all'uso.  | Usare idonei dispositivi di protezione individuale.  |
| Avvertenze  | Accertarsi che la proiezione di detriti non interessi le zone limitrofe.<br>Verificare la presenza di canalizzazioni o condutture interrato.<br>Ove esistano linee aeree elettriche mantenersi a distanza di sicurezza. |   |  |

## Interventi stradali – Formazione del cassonetto, splateamento con pala meccanica

| Cantiere:                   |   |   |   |
|-----------------------------|---|---|---|
| Attività e mezzi in uso     | Possibili rischi connessi   | Misure di sicurezza a carico dell'impresa   | Misure di sicurezza a carico dei lavoratori   |
| Attrezzi manuali.           | Contatto con gli attrezzi.  | Fornire idonei dispositivi di protezione individuale (guanti e calzature di sicurezza) con relative informazioni all'uso.   | Usare i dispositivi di protezione individuale. Verificare con frequenza le condizioni degli attrezzi con particolare riguardo alla solidità degli attacchi dei manici di legno agli elementi metallici.                             |
| Escavatore, pala meccanica. | Investimento.<br>Ribaltamento.  | Vietare l'avvicinamento alle macchine a tutti coloro che non siano direttamente addetti a tali lavori.<br><br>Vietare la presenza di persone nelle manovre di retromarcia.<br>Segnalare la zona interessata all'operazione. | Tenersi a distanza di sicurezza dai mezzi operativi in movimento.   |
|                             | Rumore.   | In base alla valutazione del livello di esposizione personale fornire idonei dispositivi di protezione individuale (otoprotettori) con relative informazioni all'uso.<br>Effettuare periodica manutenzione.                 | All'occorrenza usare i dispositivi di protezione individuale.   |
| Autocarro.                  | Investimento.<br>Ribaltamento.  | Disporre che le manovre siano guidate da terra da altre persone.<br><br>Vietare la presenza di persone non direttamente addette, nelle zone di lavoro.<br><br>Segnalare la zona interessata alla operazione.                | Tenersi a distanza di sicurezza dai mezzi operativi in movimento.<br><br>Prestare attenzione alle segnalazioni acustiche o luminose ed alla segnaletica di sicurezza.<br><br>Non entrare o sostare nella zona di manovra del mezzo. |
|                             | Polvere.  | Fornire idonei dispositivi di protezione individuale (maschere) con relative istruzioni all'uso.  | Usare idonei dispositivi di protezione individuale.   |
| Pulizie e attività diverse. | Investimento.   | Predisporre servizi di segnalazione con adeguate istruzioni agli addetti.<br><br>Fornire idonei indumenti ad alta visibilità.   | Tenersi strettamente sul bordo estremo della carreggiata e porre la segnalazione a distanza adeguata alla visibilità.<br><br>Fare uso degli indumenti forniti.  |
| Avvertenze                  | Ove esistano linee aeree elettriche mantenersi a distanza di sicurezza.<br><br>Segnalare gli ostacoli o le aperture esistenti (chiusini, cassonetti, pozzetti, ecc.). |   |   |

## Interventi stradali – Formazione del cassonetto, scavo a larga sezione

| Cantiere:                   |   |   |   |
|-----------------------------|---|---|---|
| Attività e mezzi in uso     | Possibili rischi connessi   | Misure di sicurezza a carico dell'impresa   | Misure di sicurezza a carico dei lavoratori   |
| Attrezzi manuali.           | Contatto con gli attrezzi.  | Fornire idonei dispositivi di protezione individuale (guanti e calzature di sicurezza) con relative informazioni all'uso.   | Usare i dispositivi di protezione individuale. Verificare con frequenza le condizioni degli attrezzi con particolare riguardo alla solidità degli attacchi dei manici di legno agli elementi metallici.                             |
| Escavatore.                 | Investimento.<br>Ribaltamento.  | Vietare l'avvicinamento alle macchine a tutti coloro che non siano direttamente addetti a tali lavori.<br><br>Vietare la presenza di persone nelle manovre di retromarcia.<br>Segnalare la zona interessata all'operazione. | Tenersi a distanza di sicurezza dai mezzi operativi in movimento.   |
|                             | Rumore.   | In base alla valutazione del livello di esposizione personale fornire idonei dispositivi di protezione individuale (otoprotettori) con relative informazioni all'uso.<br>Effettuare periodica manutenzione.                 | All'occorrenza usare i dispositivi di protezione individuale.   |
| Autocarro.                  | Investimento.<br>Ribaltamento.  | Disporre che le manovre siano guidate da terra da altre persone.<br><br>Vietare la presenza di persone, non direttamente addette, nelle zone di lavoro.<br><br>Segnalare la zona interessata alla operazione.               | Tenersi a distanza di sicurezza dai mezzi operativi in movimento.<br><br>Prestare attenzione alle segnalazioni acustiche o luminose ed alla segnaletica di sicurezza.<br><br>Non entrare o sostare nella zona di manovra del mezzo. |
|                             | Polvere.  | Fornire idonei dispositivi di protezione individuale (maschere) con relative istruzioni all'uso.  | Usare idonei dispositivi di protezione individuale.   |
| Pulizie e attività diverse. | Investimento.   | Predisporre servizi di segnalazione con adeguate istruzioni agli addetti.<br><br>Fornire idonei indumenti ad alta visibilità.   | Tenersi strettamente sul bordo estremo della carreggiata e porre la segnalazione a distanza adeguata alla visibilità.<br><br>Fare uso degli indumenti forniti.  |
| Avvertenze                  | Ove esistano linee aeree elettriche mantenersi a distanza di sicurezza.<br><br>Segnalare gli ostacoli o le aperture esistenti (chiusini, cassonetti, pozzetti, ecc.). |   |   |

### Interventi stradali – Carico delle macerie su autocarro

| Cantiere:                      |   |   |   |
|--------------------------------|---|---|---|
| Attività e mezzi in uso        | Possibili rischi connessi   | Misure di sicurezza a carico dell'impresa   | Misure di sicurezza a carico dei lavoratori   |
| Attrezzi manuali.              | Contatto con gli attrezzi.  | Fornire idonei dispositivi di protezione individuale (guanti e calzature di sicurezza) con relative informazioni all'uso.   | Usare i dispositivi di protezione individuale.<br><br>Verificare con frequenza le condizioni degli attrezzi con particolare riguardo alla solidità degli attacchi dei manici di legno agli elementi metallici.                      |
| Escavatore.<br>Pala meccanica. | Investimento.<br>Ribaltamento.  | Vietare l'avvicinamento alle macchine a tutti coloro che non siano direttamente addetti a tali lavori.<br><br>Vietare la presenza di persone nelle manovre di retromarcia.                                      | Tenersi a distanza di sicurezza dai mezzi operativi in movimento.   |
|                                | Rumore.   | In base alla valutazione del livello di esposizione personale fornire idonei dispositivi di protezione individuale (otoprotettori) con relative informazioni all'uso.<br><br>Effettuare periodica manutenzione. | All'occorrenza usare i dispositivi di protezione individuale.   |
| Autocarro.                     | Investimento.<br>Ribaltamento.  | Disporre che le manovre siano guidate da terra da altre persone.<br><br>Vietare la presenza di persone non direttamente addette, nelle zone di lavoro.<br><br>Segnalare la zona interessata all'operazione.     | Tenersi a distanza di sicurezza dai mezzi operativi in movimento.<br><br>Prestare attenzione alle segnalazioni acustiche o luminose ed alla segnaletica di sicurezza.<br><br>Non entrare o sostare nella zona di manovra del mezzo. |
|                                | Polvere.  | Fornire idonei dispositivi di protezione individuale (maschere) con relative istruzioni all'uso.  | Usare i dispositivi di protezione individuale.  |
| Pulizie e attività diverse.    | Investimento.   | Predisporre servizi di segnalazione con adeguate istruzioni agli addetti.<br><br>Fornire idonei indumenti ad alta visibilità (1).   | Tenersi strettamente sul bordo estremo della carreggiata e porre la segnalazione a distanza adeguata alla visibilità.<br><br>Fare uso degli indumenti forniti.  |
| Avvertenze                     | Ove esistano linee aeree elettriche mantenersi a distanza di sicurezza.<br><br>1) A tutti coloro che devono operare in prossimità di zone di transito veicolare, vanno forniti gli indumenti fluorescenti e rifrangenti aventi le caratteristiche previste dal decreto del 9 giugno 1995 (G.U. n. 174 del 27.7.95). |   |   |

| <b>Interventi stradali – Formazione della massicciata, posa di strato di ghiaia o di pietrisco</b> |  |   |   |
|--|--|---|---|
| Cantiere:  |  |   |   |
| Attività e mezzi in uso  | Possibili rischi connessi  | Misure di sicurezza a carico dell'impresa   | Misure di sicurezza a carico dei lavoratori   |
| Attrezzi manuali.  | Contatti con gli attrezzi.   | Fornire idonei dispositivi di protezione individuale (guanti e calzature di sicurezza) con relative informazioni all'uso.   | Usare i dispositivi di protezione individuale.<br><br>Verificare con frequenza le condizioni degli attrezzi con particolare riguardo alla solidità degli attacchi dei manici di legno agli elementi metallici.              |
| Autocarro.   | Investimento.<br>Ribaltamento.   | Disporre che le manovre siano guidate da terra da altre persone.<br>Vietare la presenza di persone, non direttamente addette, nelle zone di lavoro.<br>Segnalare la zona interessata all'operazione.                    | Tenersi a distanza di sicurezza dai mezzi operativi in movimento.<br>Prestare attenzione alle segnalazioni acustiche o luminose ed alla segnaletica di sicurezza.<br>Non entrare o sostare nella zona di manovra del mezzo. |
| Pala meccanica.<br>Grader.   | Investimento.<br>Ribaltamento.   | Vietare l'avvicinamento alle macchine a tutti coloro che non siano direttamente addetti a tali lavori.<br>Vietare la presenza di persone nelle manovre di retromarcia.<br>Segnalare la zona interessata all'operazione. | Tenersi a distanza di sicurezza dai mezzi operativi in movimento.   |
|  | Rumore.  | In base alla valutazione del livello di esposizione personale fornire idonei dispositivi di protezione individuale. (otoprotettori) con relative informazioni all'uso.<br>Effettuare periodica manutenzione.            | All'occorrenza usare i dispositivi di protezione individuale.   |
| Rullo compressore.   | Investimento.  | Vietare l'avvicinamento alle macchine a tutti coloro che non siano direttamente addetti a tali lavori.<br>Vietare la presenza di persone nelle manovre di retromarcia.<br>Segnalare la zona interessata all'operazione. | Tenersi a distanza di sicurezza dai mezzi operativi in movimento.   |
|  | Rumore.  | In base alla valutazione del livello di esposizione personale fornire idonei dispositivi di protezione individuale. (otoprotettori) con relative informazioni all'uso.<br>Effettuare periodica manutenzione.            | All'occorrenza usare i dispositivi di protezione individuale.   |
| Pulizie e attività diverse.  | Investimento.  | Predisporre servizi di segnalazione con adeguate istruzioni agli addetti.<br>Fornire idonei indumenti ad alta visibilità (1).   | Tenersi strettamente sul bordo estremo della carreggiata e porre la segnalazione a distanza adeguata alla visibilità.<br>Fare uso degli indumenti forniti.  |
| Avvertenze   | Ove esistano linee aeree elettriche mantenersi a distanza di sicurezza.<br>Segnalare ostacoli e/o aperture esistenti (chiusini, cassonetti, pozzetti, ecc.).<br><br>1) A tutti coloro che devono operare in prossimità di zone di transito veicolare, vanno forniti gli indumenti fluorescenti e rifrangenti aventi le caratteristiche previste dal decreto del 9 giugno 1995 (G.U. n. 174 del 27.7.95). |   |   |

| <b>Interventi stradali – Formazione della massicciata, posa di strato di intasamento e completamento</b> |  |   |   |
|--|--|---|---|
| Cantiere:  |  |   |   |
| Attività e mezzi in uso  | Possibili rischi connessi  | Misure di sicurezza a carico dell'impresa   | Misure di sicurezza a carico dei lavoratori   |
| Attrezzi manuali.  | Contatti con gli attrezzi.   | Fornire idonei dispositivi di protezione individuale (guanti e calzature di sicurezza) con relative informazioni all'uso.   | Usare idonei dispositivi di protezione individuale.<br>Verificare con frequenza le condizioni degli attrezzi con particolare riguardo alla solidità degli attacchi dei manici di legno agli elementi metallici.             |
| Autocarro.   | Investimento.<br>Ribaltamento.   | Disporre che le manovre siano guidate da terra da altre persone.<br>Vietare la presenza di persone, non direttamente addette, nelle zone di lavoro.<br>Segnalare la zona interessata all'operazione.                    | Tenersi a distanza di sicurezza dai mezzi operativi in movimento.<br>Prestare attenzione alle segnalazioni acustiche o luminose ed alla segnaletica di sicurezza.<br>Non entrare o sostare nella zona di manovra del mezzo. |
| Pala meccanica.<br>Grader.   | Investimento.<br>Ribaltamento.   | Vietare l'avvicinamento alle macchine a tutti coloro che non siano direttamente addetti a tali lavori.<br>Vietare la presenza di persone nelle manovre di retromarcia.<br>Segnalare la zona interessata all'operazione. | Tenersi a distanza di sicurezza dai mezzi operativi in movimento.   |
|  | Rumore.  | In base alla valutazione del livello di esposizione personale fornire idonei dispositivi di protezione individuale. (otoprotettori) con relative informazioni all'uso.<br>Effettuare periodica manutenzione.            | All'occorrenza usare i dispositivi di protezione individuale.   |
| Rullo compressore.   | Investimento.  | Vietare l'avvicinamento alle macchine a tutti coloro che non siano direttamente addetti a tali lavori.<br>Vietare la presenza di persone nelle manovre di retromarcia.<br>Segnalare la zona interessata all'operazione. | Tenersi a distanza di sicurezza dai mezzi operativi in movimento.   |
|  | Rumore.  | In base alla valutazione del livello di esposizione personale fornire idonei dispositivi di protezione individuale. (otoprotettori) con relative informazioni all'uso<br>Effettuare periodica manutenzione.             | All'occorrenza usare i dispositivi di protezione individuale.   |
| Pulizie e attività diverse.  | Investimento.  | Predisporre servizi di segnalazione con adeguate istruzioni agli addetti.<br>Fornire idonei indumenti ad alta visibilità (1).   | Tenersi strettamente sul bordo estremo della carreggiata e porre la segnalazione a distanza adeguata alla visibilità.<br>Fare uso degli indumenti forniti.  |
| Avvertenze   | Ove esistano linee aeree elettriche mantenersi a distanza di sicurezza.<br>Segnalare ostacoli e/o aperture esistenti (chiusini, cassonetti, pozzetti, ecc.).<br><br>1) A tutti coloro che devono operare in prossimità di zone di transito veicolare, vanno forniti gli indumenti fluorescenti e rifrangenti aventi le caratteristiche previste dal decreto del 9 giugno 1995 (G.U. n. 174 del 27.7.95). |   |   |

## Interventi stradali – Rinterri eseguiti con macchine operatrici

| Cantiere:                                   |                            |  |  |
|---|----------------------------|--|--|
| Attività e mezzi in uso                     | Possibili rischi connessi  | Misure di sicurezza a carico dell'impresa  | Misure di sicurezza a carico dei lavoratori  |
| Attrezzi d'uso comune:<br>badili, carriole. | Contatti con attrezzature. | Organizzare le vie d'accesso e i luoghi di lavoro in modo agevole e sicuro<br><br>Fornire i dispositivi di protezione individuale (guanti e calzature antinfortunistiche) con le relative informazioni sull'uso. | Verificare periodicamente le condizioni degli attrezzi.<br><br>Usare i dispositivi di protezione individuale.<br><br>Controllare la pressione del pneumatico e lo stato di conservazione della ruota della carriola. |
| Escavatore, pala meccanica, autocarro.      | Investimento.              | Organizzare percorsi adeguati e segnalati in modo tale che i mezzi non si avvicinino pericolosamente allo scavo e agli addetti. Vietare l'avvicinamento di persone alla macchina in movimento.                   | Tenersi a distanza di sicurezza dai mezzi operativi in movimento.<br>Prestare attenzione alle segnalazioni acustiche o luminose ed alla segnaletica di sicurezza.  |
|   | Ribaltamento del mezzo.    | I percorsi devono avere pendenza trasversale adeguata.<br><br>In caso di scarico per ribaltamento del cassone, predisporre, in prossimità dello scavo, un sistema di segnalazione d'arresto.                     | I mezzi meccanici non devono superare le zone delimitate avvicinandosi ai cigli degli scavi.   |
|   | Rumore.                    | In base alla valutazione del livello di esposizione personale fornire idonei dispositivi di protezione individuale (otoprotettori) con relative informazioni all'uso.<br><br>Effettuare periodica manutenzione.  | All'occorrenza usare i dispositivi di protezione individuale.  |
|   | Polvere.                   | Organizzare sistemi per ridurre la quantità di polvere generata.<br><br>Fornire i dispositivi di protezione individuale (maschere antipolvere).  | Bagnare frequentemente i percorsi.<br><br>Usare idonei dispositivi di protezione individuale.  |

## Interventi stradali – Compattazione del terreno

Cantiere:

| Attività e mezzi in uso | Possibili rischi connessi | Misure di sicurezza a carico dell'impresa   | Misure di sicurezza a carico dei lavoratori  |
|-------------------------|---------------------------|---|--|
| Macchina compattatrice. | Investimento.             | Organizzare percorsi adeguati e segnalati in modo tale che i mezzi non si avvicinino pericolosamente allo scavo e agli addetti.<br><br>Vietare l'avvicinamento di persone alla macchina in movimento.           | Tenersi a distanza di sicurezza dai mezzi in movimento.<br><br>Prestare attenzione alle segnalazioni acustiche o luminose. |
|                         | Ribaltamento del mezzo.   | I percorsi devono avere pendenza trasversale adeguata.  | I mezzi meccanici non devono superare le zone delimitate avvicinandosi ai cigli degli scavi.                               |
|                         | Rumore.                   | In base alla valutazione del livello di esposizione personale fornire idonei dispositivi di protezione individuale (otoprotettori) con relative informazioni all'uso.<br><br>Effettuare periodica manutenzione. | All'occorrenza usare i dispositivi di protezione individuale.  |
|                         | Polvere.                  | Organizzare sistemi per ridurre la quantità di polvere generata.<br><br>Fornire i dispositivi di protezione individuale (mascherine antipolvere).   | Bagnare frequentemente la zona.<br><br>Usare i dispositivi di protezione individuale.                                      |

| <b>Interventi stradali – Formazione del cassonetto, sottofondo (stabilizzato, misto, pietrisco)</b> |   |   |   |
|---|---|---|---|
| Cantiere:   |   |   |   |
| Attività e mezzi in uso   | Possibili rischi connessi   | Misure di sicurezza a carico dell'impresa   | Misure di sicurezza a carico dei lavoratori   |
| Attrezzi manuali pala, pestello, ecc.   | Contatti con le attrezzature.   | Fornire idonei dispositivi di protezione individuale (guanti e calzature di sicurezza) con relative informazioni all'uso.   | Usare i dispositivi di protezione individuale.<br>Verificare con frequenza le condizioni degli attrezzi con particolare riguardo alla solidità degli attacchi dei manici di legno agli elementi metallici.                  |
| Autocarro.  | Investimento.<br>Ribaltamento.  | Disporre che le manovre siano guidate da terra da altre persone.<br>Vietare la presenza di persone, non direttamente addette, nelle zone di lavoro.<br>Segnalare la zona interessata all'operazione.                    | Tenersi a distanza di sicurezza dai mezzi operativi in movimento.<br>Prestare attenzione alle segnalazioni acustiche o luminose ed alla segnaletica di sicurezza.<br>Non entrare o sostare nella zona di manovra del mezzo. |
| Pala meccanica.   | Investimento.<br>Ribaltamento.  | Vietare l'avvicinamento alle macchine a tutti coloro che non siano direttamente addetti a tali lavori.<br>Vietare la presenza di persone nelle manovre di retromarcia.<br>Segnalare la zona interessata all'operazione. | Tenersi a distanza di sicurezza dai mezzi operativi in movimento.   |
|   | Rumore.   | In base alla valutazione del livello di esposizione personale fornire idonei dispositivi di protezione individuale (otoprotettori) con relative informazioni all'uso.<br>Effettuare periodica manutenzione.             | Usare idonei dispositivi di protezione individuale, se necessario.  |
| Rullo compressore.  | Investimento.   | Vietare l'avvicinamento alle macchine a tutti coloro che non siano direttamente addetti a tali lavori.<br>Vietare la presenza di persone nelle manovre di retromarcia.<br>Segnalare la zona interessata all'operazione. | Tenersi a distanza di sicurezza dai mezzi operativi in movimento.   |
|   | Rumore.   | In base alla valutazione del livello di esposizione personale fornire idonei dispositivi di protezione individuale (otoprotettori) con relative informazioni all'uso.<br>Effettuare periodica manutenzione.             | All'occorrenza usare i dispositivi di protezione individuale.   |
|   | Polvere.  | Fornire idonei dispositivi di protezione individuale (maschere) con relative istruzioni all'uso.  | Usare i dispositivi di protezione individuale.  |
| Pulizie e attività diverse.   | Investimento.   | Predisporre servizi di segnalazione con adeguate istruzioni agli addetti.<br>Fornire idonei indumenti ad alta visibilità.   | Tenersi strettamente sul bordo estremo della carreggiata e porre la segnalazione a distanza adeguata alla visibilità.<br>Fare uso degli indumenti forniti.  |
| Avvertenze  | Ove esistano linee aeree elettriche mantenersi a distanza di sicurezza.<br><br>Segnalare gli ostacoli o le aperture esistenti (chiusini, cassonetti, pozzetti, ecc.). |   |   |

## Interventi stradali – Riempimento con tout-venant, stabilizzato, ecc.

| Cantiere:                              |   |   |   |
|--|---|---|---|
| Attività e mezzi in uso                | Possibili rischi connessi   | Misure di sicurezza a carico dell'impresa   | Misure di sicurezza a carico dei lavoratori   |
| Attrezzi manuali: pala, pestello, ecc. | Contatti con le attrezzature.   | Fornire idonei dispositivi di protezione individuale (guanti e calzature di sicurezza) con relative informazioni all'uso.   | Usare i dispositivi di protezione individuale.<br>Verificare con frequenza le condizioni degli attrezzi con particolare riguardo alla solidità degli attacchi dei manici di legno agli elementi metallici.                  |
| Autocarro.                             | Investimento.<br>Ribaltamento.  | Disporre che le manovre siano guidate da terra da altre persone.<br>Vietare la presenza di persone, non direttamente addette, nelle zone di lavoro.<br>Segnalare la zona interessata all'operazione.                    | Tenersi a distanza di sicurezza dai mezzi operativi in movimento.<br>Prestare attenzione alle segnalazioni acustiche o luminose ed alla segnaletica di sicurezza.<br>Non entrare o sostare nella zona di manovra del mezzo. |
| Pala meccanica. Grader.                | Investimento.<br>Ribaltamento.  | Vietare l'avvicinamento alle macchine a tutti coloro che non siano direttamente addetti a tali lavori.<br>Vietare la presenza di persone nelle manovre di retromarcia.<br>Segnalare la zona interessata all'operazione. | Tenersi a distanza di sicurezza dai mezzi operativi in movimento.   |
|  | Rumore.   | In base alla valutazione del livello di esposizione personale fornire idonei dispositivi di protezione individuale (otoprotettori) con relative informazioni all'uso.<br>Effettuare periodica manutenzione.             | All'occorrenza usare i dispositivi di protezione individuale.   |
| Rullo compressore.                     | Investimento.   | Vietare l'avvicinamento alle macchine a tutti coloro che non siano direttamente addetti a tali lavori.<br>Vietare la presenza di persone nelle manovre di retromarcia.<br>Segnalare la zona interessata all'operazione. | Tenersi a distanza di sicurezza dai mezzi operativi in movimento.   |
|  | Rumore.   | In base alla valutazione del livello di esposizione personale fornire idonei dispositivi di protezione individuale DPI. (otoprotettori) con relative informazioni all'uso.<br>Effettuare periodica manutenzione.        | Usare idonei dispositivi di protezione individuale, se necessario.  |
| Pulizie e attività diverse.            | Investimento.   | Predisporre servizi di segnalazione con adeguate istruzioni agli addetti.<br>Fornire idonei indumenti ad alta visibilità (1).   | Tenersi strettamente sul bordo estremo della carreggiata e porre la segnalazione a distanza adeguata alla visibilità.<br>Fare uso degli indumenti forniti.  |
| Avvertenze                             | Ove esistano linee aeree elettriche mantenersi a distanza di sicurezza.<br><br>Segnalare gli ostacoli o le aperture esistenti (chiusini, cassonetti, pozzetti, ecc.).<br><br>1) A tutti coloro che devono operare in prossimità di zone di transito veicolare, vanno forniti gli indumenti fluorescenti e rifrangenti aventi le caratteristiche previste dal decreto del 9 giugno 1995 (G.U. n. 174 del 27.7.95). |   |   |

## Interventi stradali – Posa dello strato bituminoso e d'usura

| Cantiere:               |                                      |   |  |
|-------------------------|--------------------------------------|---|--|
| Attività e mezzi in uso | Possibili rischi connessi            | Misure di sicurezza a carico dell'impresa   | Misure di sicurezza a carico dei lavoratori  |
| Attrezzi manuali.       | Contatti con le attrezzature.        | Fornire idonei dispositivi di protezione individuale (guanti e calzature di sicurezza) con relative informazioni all'uso.   | Usare i dispositivi di protezione individuale.<br>Verificare con frequenza le condizioni degli attrezzi con particolare riguardo alla solidità degli attacchi dei manici di legno agli elementi metallici.   |
| Minipala.<br>Pala.      | Contatto con i mezzi.                | Vietare l'avvicinamento alle macchine a tutti coloro che non siano direttamente addetti a tali lavori.<br>Vietare la presenza di persone nelle manovre di retromarcia.<br>Segnalare la zona interessata all'operazione. | Tenersi a distanza di sicurezza dai mezzi operativi in movimento.  |
|                         | Rumore.                              | In base alla valutazione del livello di esposizione personale fornire idonei dispositivi di protezione individuale (otoprotettori) con relative informazioni all'uso.<br>Effettuare periodica manutenzione.             | All'occorrenza usare i dispositivi di protezione individuale.  |
| Rullo compattatore.     | Investimento.                        | Vietare l'avvicinamento alle macchine a tutti coloro che non siano direttamente addetti a tali lavori.<br>Vietare la presenza di persone nelle manovre di retromarcia.<br>Segnalare la zona interessata.                | Tenersi a distanza di sicurezza dai mezzi operativi in movimento.  |
|                         | Rumore.                              | In base alla valutazione del livello di esposizione personale fornire idonei dispositivi di protezione individuale (otoprotettori) con relative informazioni all'uso.<br>Effettuare periodica manutenzione.             | All'occorrenza usare i dispositivi di protezione individuale.  |
| Rullo vibrante a mano.  | Vibrazioni.                          | Fornire idonei dispositivi di protezione individuale (guanti imbottiti) e impugnature antivibranti.   | Usare idonei dispositivi di protezione individuale.  |
|                         | Rumore.                              | In base alla valutazione del livello di esposizione personale fornire idonei dispositivi di protezione individuale (otoprotettori) con relative informazioni all'uso.<br>Effettuare periodica manutenzione.             | Usare idonei dispositivi di protezione individuale.  |
| Rullo a mano.           | Contatto con l'attrezzo.             | Vietare la presenza d'altre persone nella zona d'azione.  | Mantenersi a distanza di sicurezza.  |
|                         | Movimentazione manuale dei carichi.  | Impartire tempestivamente agli addetti le necessarie informazioni per la corretta movimentazione di carichi pesanti o ingombranti.  | Rispettare le istruzioni ricevute per un'esatta e corretta posizione da assumere nella movimentazione dei carichi. Per carichi pesanti o ingombranti la massa va movimentata con l'intervento di più persone al fine di ripartire e diminuire lo sforzo. |
| Caldaia semovente.      | Fumi e vapori.                       | Fornire idonei dispositivi di protezione individuale (maschere con filtri) con le relative istruzioni all'uso.  | Usare idonei dispositivi di protezione individuale.  |
|                         | Contatto con l'emulsione bituminosa. | Fornire indumenti protettivi e idonei dispositivi di protezione individuale (calzature di sicurezza, guanti) con le relative istruzioni all'uso.  | Usare idonei dispositivi di protezione individuale.  |



# CITTA' DI TORINO

|   |  |
|---|--|
| Oggetto dei Lavori                                  | Lavori di Ordinaria Manutenzione sulle pavimentazioni delle strade, marciapiedi e piazze della Città per l'anno 2019 |
| Ente Appaltante                                     | CITTA' DI TORINO<br>Direzione Infrastrutture e Mobilità<br>Servizio Suolo e Parcheggi                                |
| Committente   | Ing. Roberto BERTASIO<br>in qualità di Direttore della Divisione Infrastrutture e Mobilità                           |
| Responsabile Unico del Procedimento                 | Arch. Bruna CAVAGLIA'  |
| Direttore dei Lavori                                |  |
| Coordinatore per la sicurezza in fase di esecuzione |  |
| Impresa   |  |
| Direttore Tecnico dell'Impresa                      |  |
| R.S.P.P. dell'Impresa                               |  |

## VERBALE N° .....

(coordinamento ai sensi dell'art. 92 comma 1 lettera a, D.Lgs. 81/2008 )

Alla presenza di :

|  |
|--|
|  |
|  |
|  |
|  |

presso il cantiere sito in Torino

.....

in data.....

è stato riscontrato e definito quanto segue:

**N° Imprese** .....

**Subappalti**.....

**Attività coordinamento**.....

Dati Imprese subappaltatrici:

|  |
|--|
|  |
|  |
|  |
|  |

POS

|  |
|--|
|  |
|--|



## CITTA' DI TORINO

### Stato dei Lavori

Elenco delle lavorazioni in corso:

|  |
|--|
|  |
|  |
|  |
|  |
|  |
|  |

Individuazione e valutazione dei rischi:

|  |
|--|
|  |
|  |
|  |
|  |
|  |
|  |

Misure di prevenzione e protezione adottate:

|  |
|--|
|  |
|  |
|  |
|  |
|  |
|  |

Intervenze eventuali:

|  |
|--|
|  |
|  |
|  |
|  |
|  |
|  |
|  |
|  |



## ELENCO PREZZI PER ONERI DI SICUREZZA DI CANTIERE

| ARTICOLO       | DESCRIZIONE                             | U/M      | PREZZO |
|----------------|---|----------|--------|
| 28.A05.B45.005 | passerella pedonale con parapetti       | cad/mese | 40,16  |
| 28.A05.B50.005 | passerella carrabile metallica          | mq       | 63,22  |
| 28.A05.D25.005 | wc chimico - primo mese                 | cad      | 148,01 |
| 28.A05.D25.010 | wc chimico - mesi succ.                 | cad      | 98,38  |
| 28.A05.E10.005 | recinzione tipo orso-grill              | m        | 3,60   |
| 28.A05.E30.015 | new jersey in plastica - primo mese     | m        | 9,48   |
| 28.A05.E30.020 | new jersey in plastica - mesi succ.     | m        | 2,44   |
| 28.A05.E40.005 | coni segnaletici in PE - primo mese     | cad      | 0,20   |
| 28.A05.E40.010 | coni segnaletici in PE - mesi succ.     | cad      | 0,26   |
| 28.A05.E45.005 | transenne - primo mese                  | m        | 4,24   |
| 28.A05.E45.010 | transenne - mesi succ.                  | m        | 0,63   |
| 28.A20.A10.005 | cartelli stradali - primo mese          | cad      | 7,94   |
| 28.A20.A10.010 | cartelli stradali - mesi succ.          | cad      | 1,36   |
| 28.A20.A15.005 | cavalletto per cartelli - primo mese    | cad      | 6,77   |
| 28.A20.A15.010 | cavalletto per cartelli - mesi succ.    | cad      | 0,53   |
| 28.A20.B05.005 | impianto semaforico - primi 15 gg       | cad      | 54,16  |
| 28.A20.B05.010 | impianto semaforico - giorni succ.      | cad      | 3,60   |
| 28.A20.C05.005 | crepuscolari a luce gialla con batteria | cad      | 8,58   |
| 28.A20.H05.015 | estintore a polvere da 12 kg            | cad      | 15,71  |

**ONERI DI SICUREZZA DI CANTIERE LOTTI 1 - 8 B**

| ARTICOLO             | DESCRIZIONE                             | U/M      | PREZZO | NUMERO | GG/MESI | LUNGH | LARGH | Q.TA           | IMPORTO           |
|----------------------|---|----------|--------|--------|---------|-------|-------|----------------|-------------------|
| 28.A05.B45.005       | passerella pedonale con parapetti       | cad/mese | 40,16  | 1,00   | 1       | 1     | 1     | 1              | 40,16             |
| 28.A05.B50.005       | passerella carrabile metallica          | mq       | 63,22  | 1,00   | 1       | 1     | 1     | 1              | 63,22             |
| 28.A05.E10.005       | recinzione tipo orso grill              | m        | 3,60   | 5,00   | 1       | 1     | 1     | 1              | 18,00             |
| 28.A05.E30.015       | new jersey in plastica - primo mese     | m        | 9,48   | 4,00   | 1       | 2     | 1     | 1              | 75,84             |
| 28.A05.E30.020       | new jersey in plastica - mesi succ.     | m        | 2,44   | 4,00   | 11      | 2     | 1     | 1              | 214,72            |
| 28.A05.E40.005       | coni segnaletici in PE - primo mese     | cad      | 0,20   | 30,00  | 1       | 1     | 1     | 1              | 6,00              |
| 28.A05.E40.010       | coni segnaletici in PE - mesi succ.     | cad      | 0,26   | 30,00  | 11      | 1     | 1     | 1              | 85,80             |
| 28.A05.E45.005       | transenne - primo mese                  | m        | 4,24   | 5,00   | 1       | 1     | 1     | 1              | 21,20             |
| 28.A05.E45.010       | transenne - mesi succ.                  | m        | 0,63   | 5,00   | 11      | 1     | 1     | 1              | 34,65             |
| 28.A20.A10.005       | cartelli stradali - primo mese          | cad      | 7,94   | 10,00  | 1       | 1     | 1     | 1              | 79,40             |
| 28.A20.A10.010       | cartelli stradali - mesi succ.          | cad      | 1,36   | 10,00  | 11      | 1     | 1     | 1              | 149,60            |
| 28.A20.A15.005       | cavalletto per cartelli - primo mese    | cad      | 6,77   | 10,00  | 1       | 1     | 1     | 1              | 67,70             |
| 28.A20.A15.010       | cavalletto per cartelli - mesi succ.    | cad      | 0,53   | 10,00  | 11      | 1     | 1     | 1              | 58,30             |
| 28.A20.C05.005       | crepuscolari a luce gialla con batteria | cad      | 8,58   | 10,00  | 1       | 1     | 1     | 1              | 85,80             |
|                      |   |          |        |        |         |       |       | Parziale       | € 1.000,39        |
|                      |   |          |        |        |         |       |       | Arrotondamento | -€ 0,39           |
| <b>LOTTI 1 - 8 B</b> |   |          |        |        |         |       |       | <b>TOTALE</b>  | <b>€ 1.000,00</b> |

**ONERI DI SICUREZZA DI CANTIERE LOTTO 9**

| ARTICOLO       | DESCRIZIONE                             | U/M      | PREZZO | NUMERO | GG/MESI | LUNGH | LARGH | Q.TA           | IMPORTO         |
|----------------|---|----------|--------|--------|---------|-------|-------|----------------|-----------------|
| 28.A05.B45.005 | passerella pedonale con parapetti       | cad/mese | 40,16  | 1,00   | 1       | 1     | 1     | 1              | 40,16           |
| 28.A05.B50.005 | passerella carrabile metallica          | mq       | 63,22  | 1,00   | 1       | 1     | 1     | 1              | 63,22           |
| 28.A05.E10.005 | recinzione tipo orso grill              | m        | 3,60   | 4,00   | 1       | 1     | 1     | 1              | 14,40           |
| 28.A05.E30.015 | new jersey in plastica - primo mese     | m        | 9,48   | 2,00   | 1       | 2     | 1     | 1              | 37,92           |
| 28.A05.E30.020 | new jersey in plastica - mesi succ.     | m        | 2,44   | 2,00   | 11      | 2     | 1     | 1              | 107,36          |
| 28.A05.E40.005 | coni segnaletici in PE - primo mese     | cad      | 0,20   | 8,00   | 1       | 1     | 1     | 1              | 1,60            |
| 28.A05.E40.010 | coni segnaletici in PE - mesi succ.     | cad      | 0,26   | 8,00   | 11      | 1     | 1     | 1              | 22,88           |
| 28.A05.E45.005 | transenne - primo mese                  | m        | 4,24   | 4,00   | 1       | 1     | 1     | 1              | 16,96           |
| 28.A05.E45.010 | transenne - mesi succ.                  | m        | 0,63   | 4,00   | 11      | 1     | 1     | 1              | 27,72           |
| 28.A20.A10.005 | cartelli stradali - primo mese          | cad      | 7,94   | 4,00   | 1       | 1     | 1     | 1              | 31,76           |
| 28.A20.A10.010 | cartelli stradali - mesi succ.          | cad      | 1,36   | 4,00   | 11      | 1     | 1     | 1              | 59,84           |
| 28.A20.A15.005 | cavalletto per cartelli - primo mese    | cad      | 6,77   | 4,00   | 1       | 1     | 1     | 1              | 27,08           |
| 28.A20.A15.010 | cavalletto per cartelli - mesi succ.    | cad      | 0,53   | 4,00   | 11      | 1     | 1     | 1              | 23,32           |
| 28.A20.C05.005 | crepuscolari a luce gialla con batteria | cad      | 8,58   | 4,00   | 1       | 1     | 1     | 1              | 34,32           |
|                |   |          |        |        |         |       |       | Parziale       | € 508,54        |
|                |   |          |        |        |         |       |       | Arrotondamento | -€ 8,54         |
| <b>LOTTO 9</b> |   |          |        |        |         |       |       | <b>TOTALE</b>  | <b>€ 500,00</b> |